



# Analysez des données avec Excel

---

12 août 2019



# Table des matières

<b>I. Prise en main d'Excel</b>	<b>9</b>
<b>1. Excel : le logiciel d'analyse de données</b>	<b>10</b>
1.1. Présentation	10
1.1.1. Excel et l'analyse de données	10
1.1.2. Excel n'est pas tout seul!	11
1.2. Installation	11
1.3. Démarrage	14
1.3.1. Démarrer Excel	14
1.4. Interface	16
1.4.1. Le ruban	17
1.4.2. La barre d'état	20
1.4.3. Vocabulaire	20
1.5. Excel sous Mac	21
1.5.1. Ouvrir un classeur	21
1.6. Résumons	23
<b>2. Créez votre premier classeur</b>	<b>25</b>
2.1. Créons votre premier classeur	25
2.2. Sélectionner la cellule et saisir les données	27
2.2.1. Sélection des cellules	28
2.2.2. Sélectionner des colonnes et des lignes	29
2.2.3. La cellule active	29
2.2.4. Saisir des données	30
2.2.5. Agrandir les cellules	30
2.3. Formats, embellissement et poignée de recopie incrémentée	31
2.3.1. Définir un format	31
2.3.2. L'embellissement	34
2.3.3. Poignée de recopie incrémentée	37
2.3.4. Le cas particulier d'une liste	38
2.4. Sauvegardons votre classeur	39
2.5. Résumons	42
<b>3. Accélérez la saisie!</b>	<b>44</b>
3.1. Une liste personnalisable	44
3.2. Une vraie liste de données	49
3.2.1. Qu'est-ce qu'une liste?	49
3.2.2. Compléter sa liste!	51
3.3. Éviter les erreurs	54
3.3.1. Utilisez la saisie semi-automatique!	55

3.3.2. Une lettre avant chaque saisie . . . . .	55
3.4. Résumons . . . . .	55
<b>4. A l'assaut des formules</b>	<b>57</b>
4.1. Une bête de calculs . . . . .	57
4.1.1. Opérations basiques . . . . .	57
4.1.2. Exercice : des minutes aux heures et minutes . . . . .	60
4.2. Les conditions . . . . .	60
4.2.1. Les conditions simples . . . . .	60
4.2.2. Les conditions multiples . . . . .	62
4.2.3. Application . . . . .	65
4.3. La poignée de recopie incrémentée . . . . .	66
4.3.1. Mises en forme conditionnelles . . . . .	67
4.4. Transmettre des informations entre différents feuillets . . . . .	70
4.5. D'où vient ma formule et où va-t-elle? . . . . .	71
4.6. Exercice : c'est férié aujourd'hui! . . . . .	72
4.6.1. Nos objectifs . . . . .	72
4.6.2. Nos outils . . . . .	72
Contenu masqué . . . . .	73
<b>II. Analyse des données et dynamisme du classeur</b>	<b>74</b>
<b>5. Trier ses données</b>	<b>76</b>
5.1. Le tri . . . . .	76
5.2. Faciliter la saisie de données . . . . .	78
5.2.1. La validation des données . . . . .	79
5.3. Une liste déroulante . . . . .	84
5.3.1. Première solution . . . . .	85
5.3.2. Deuxième solution . . . . .	86
<b>6. Les listes</b>	<b>87</b>
6.1. Les filtres, une puissance négligée . . . . .	87
6.2. Mettre en place son filtre . . . . .	88
6.2.1. Les filtres personnalisés . . . . .	91
6.3. Analyser sa liste avec la fonction SOMMEPROD . . . . .	92
<b>7. Les graphiques</b>	<b>95</b>
7.1. Des données brutes . . . . .	96
7.2. Dessinons le graphique! . . . . .	97
7.2.1.	
	
La courbe sous Mac . . . . .	103
7.3. Modélisez vos propres courbes! . . . . .	103
7.3.1. La courbe de tendance . . . . .	103
7.3.2. L'équation de la courbe de tendance . . . . .	106

<b>8. Les tableaux croisés dynamiques 1/2</b>	<b>107</b>
8.1. Les tableaux quoi?	107
8.1.1. Un outil statistique puissant	107
8.2. Fabriquons un TCD!	108
8.2.1. La construction du TCD	108
8.2.2. Pas si simple!	111
8.3. Modification du TCD	113
8.3.1. Sur Windows	113
8.3.2. Sur Mac	114
8.4. Résumons	116
<b>9. Les tableaux croisés dynamiques 2/2</b>	<b>117</b>
9.1. Mettre en forme un TCD	117
9.1.1. Sur Windows	117
9.1.2. Sur Mac	120
9.2. Les groupes	123
9.3. Résumons	125
9.4. Petit exercice	125
<b>10. Les macros</b>	<b>126</b>
10.1. Une macro, c'est quoi?	126
10.2. Fabriquons la macro!	127
10.3. Exécution de la macro	129
<b>11. Outils d'analyses de simulation</b>	<b>132</b>
11.1. La valeur cible	132
11.2. Le solveur	134
<b>III. Les bases du langage VBA</b>	<b>136</b>
<b>12. Premiers pas en VBA</b>	<b>138</b>
12.1. Du VBA, pour quoi faire?	138
12.2. L'interface de développement	138
12.2.1. Un projet, oui mais lequel?	139
12.3. Codez votre première macro!	140
12.4. Les commentaires	142
<b>13. Le VBA : un langage orienté objet</b>	<b>144</b>
13.1. Orienté quoi?	144
13.1.1. La maison : propriétés, méthodes et lieux	145
13.2. La POO en pratique avec la méthode Activate	146
13.2.1. La POO en pratique	147
13.2.2. D'autres exemples	148
13.3. Les propriétés	151
13.3.1. Les propriétés : la théorie	152
13.3.2. Les propriétés : la pratique	153
13.3.3. Une alternative de feignants : With ... End With	154

<b>14. La sélection</b>	<b>157</b>
14.1. Sélectionner des cellules	157
14.2. Sélectionner des lignes	160
14.3. Sélectionner des colonnes	161
14.4. Exercice : faciliter la lecture dans une longue liste de données	161
<b>15. Les variables 1/2</b>	<b>162</b>
15.1. Qu'est ce qu'une variable ?	162
15.2. Comment créer une variable ?	162
15.2.1. Déclaration explicite	162
15.2.2. Déclaration implicite	164
15.2.3. Quelle méthode de déclaration choisir ?	164
15.2.4. Obliger à déclarer	164
15.3. Que contient ma variable ?	165
15.4. Types de variables	167
15.4.1. Variant	167
15.4.2. Les types numériques	169
15.4.3. Le type String	171
15.4.4. Les types Empty et Null	172
15.4.5. Le type Date et Heure	173
15.4.6. Le type Booléens	173
15.4.7. Le type Objet	174
<b>16. Les variables 2/2</b>	<b>176</b>
16.1. Les tableaux	176
16.1.1. Comment déclarer un tableau ?	176
16.1.2. Les tableaux multidimensionnels	177
16.2. Portée d'une variable	178
16.2.1. Les variables locales	178
16.2.2. Les variables de niveau module	178
16.2.3. Les variables globales	179
16.2.4. Les variables statiques	179
16.2.5. Conflits de noms et préséance	179
16.2.6. Les constantes	180
16.3. Définir son type de variable	180
<b>17. Les conditions</b>	<b>182</b>
17.1. Qu'est ce qu'une condition ?	182
17.2. Créer une condition en VBA	184
17.3. Simplifier la comparaison multiple	185
17.4. Commandes conditionnelles multiples	186
17.4.1. Présentations des deux opérateurs logiques AND (ET) et OR(OU)	187
17.4.2. D'autres opérateurs logiques	188
Contenu masqué	192
<b>18. Les boucles</b>	<b>193</b>
18.1. La boucle simple	193
18.1.1. Comment fonctionne ce code ?	194
18.1.2. Le mot-clé Step	194

18.1.3. Les boucles imbriquées . . . . .	196
18.2. La boucle For Each . . . . .	197
18.3. La boucle Do Until . . . . .	198
18.4. La boucle While.. Wend . . . . .	198
18.5. Sortie anticipée d'une boucle . . . . .	199
18.6. Exercice : un problème du projet Euler sur les dates . . . . .	200
18.6.1. Quelques éléments sur les dates en VBA . . . . .	201
18.6.2. Correction . . . . .	202
<b>19. Modules, fonctions et sous-routines</b>	<b>204</b>
19.1. (Re)présentation . . . . .	204
19.1.1. Les modules . . . . .	204
19.1.2. Différences entre sous-routine et fonctions . . . . .	205
19.2. Notre première fonction . . . . .	205
19.2.1. Comment la créer ? . . . . .	205
19.2.2. Comment l'utiliser ? . . . . .	206
19.3. L'intérêt d'une sous-routine . . . . .	207
19.3.1. Créer une sous-routine . . . . .	207
19.3.2. Utiliser la sous-routine . . . . .	208
19.4. Publique ou privée ? . . . . .	209
19.5. Un peu plus loin... . . . . .	210
19.5.1. Les arguments optionnels . . . . .	210
19.5.2. Encore plus loin... . . . . .	210
<b>V. Interagir avec l'utilisateur</b>	<b>213</b>
<b>20. Les boîtes de dialogue usuelles</b>	<b>215</b>
20.1. Informez avec MsgBox ! . . . . .	215
20.1.1. Des boutons ! . . . . .	216
20.1.2. Agir en conséquence . . . . .	217
20.2. Glanez des infos avec InputBox . . . . .	219
<b>VI. Annexes</b>	<b>220</b>
<b>21. Les fonctions d'Excel</b>	<b>221</b>
21.1. Carte d'identité de la fonction . . . . .	221
21.1.1. Qu'est-ce qu'une fonction ? . . . . .	221
21.1.2. Comment une fonction est-elle renseignée ? . . . . .	223
21.2. Les fonctions Mathématiques . . . . .	229
21.2.1. INTRODUCTION . . . . .	230
21.2.2. SOMME . . . . .	231
21.2.3. PRODUIT . . . . .	233
21.2.4. QUOTIENT . . . . .	234
21.2.5. Simplifier ces fonctions . . . . .	235
21.2.6. MOD . . . . .	236
21.2.7. PGCD . . . . .	237

21.2.8. Petite pause	239
21.2.9. SOMME.SI	240
21.2.10.SOMMEPROD	242
21.2.11.PI	246
21.2.12.RACINE	247
21.2.13.ARRONDI	248
21.2.14.ARRONDI.INF et ARRONDI.SUP	249
21.2.15.ALEA.ENTRE.BORNES	250
21.3. Les fonctions Logiques	251
21.3.1. SI	252
21.3.2. ET et OU	255
21.3.3. SIERREUR	257
21.4. Les fonctions de Recherche et Référence	258
21.4.1. COLONNE et LIGNE	260
21.4.2. COLONNES et LIGNES	262
21.4.3. RECHERCHEV	266
21.4.4. RECHERCHEH	269
21.4.5. RECHERCHE (forme vectorielle)	270
21.4.6. RECHERCHE (forme matricielle)	272
21.4.7. TRANSPOSE	274
21.5. Les fonctions Statistiques	277
21.5.1. MAX et MIN	279
21.5.2. MOYENNE	281
21.5.3. MOYENNE.SI	282
21.5.4. MEDIANE	284
21.5.5. ECARTYPE	286
21.5.6. FREQUENCE	287
21.5.7. NB	290
21.5.8. NBVAL et NB.VIDE	291
21.5.9. NB.SI	291
21.6. Les fonctions Texte	292
21.6.1. CONCATENER	293
21.6.2. EXACT	294
21.6.3. CHERCHE	294
21.6.4. DROITE et GAUCHE	295
21.6.5. MAJUSCULE et MINUSCULE	297
21.6.6. NOMPROPRE	298
21.6.7. NBCAR	299
21.6.8. REMPLACER	300
21.7. Les fonctions Date et Heure	301
21.7.1. INTRODUCTION	303
21.7.2. AUJOURDHUI et MAINTENANT	303
21.7.3. ANNEE, MOIS, JOUR, HEURE, MINUTE, SECONDE	304
21.7.4. JOURSEM	305
21.7.5. NO.SEMAINE	308
21.7.6. DATE	309
21.7.7. NB.JOURS.OUVRES	310
21.7.8. SERIE.JOUR.OUVRE	312



Contenu masqué . . . . .	312
<b>22. Bonnes pratiques et débogage des formules</b>	<b>314</b>
22.1. Bonnes pratiques . . . . .	314
22.1.1. Manipulation des feuilles de calcul . . . . .	314
22.1.2. Saisie et lecture des données . . . . .	314
22.1.3. Finalisation du classeur . . . . .	315
22.2. Débogage des formules . . . . .	317
<b>23. Corrections orthographiques</b>	<b>319</b>
23.1. Vérifications grammaticales et linguistiques . . . . .	319
23.1.1. Grammaire et orthographe . . . . .	319
23.1.2. Recherche et Dictionnaire des synonymes . . . . .	324
<b>24. Utilisation du classeur</b>	<b>326</b>
24.1. Imprimons votre classeur . . . . .	326
<b>VII. Annexes</b>	<b>330</b>
<b>VIII. Annexes</b>	<b>332</b>
<b>IX. Annexes</b>	<b>334</b>
<b>X. Annexes</b>	<b>336</b>
<b>XI. Annexes</b>	<b>338</b>
<b>XII. Annexes</b>	<b>340</b>



*Microsoft Office Excel 2010.*

Difficile de ne pas avoir vu ce nom au moins une fois quelque part. Excel est un des éléments d'une suite bureautique très complète : **Office**. Ce logiciel est le *leader* dans son domaine, sa maîtrise en est aujourd'hui plus ou moins indispensable.

Vous l'avez sur votre ordinateur et vous ne savez pas à quoi ça sert ? Vous avez une vague idée

## *Table des matières*

de son utilité mais ça vous paraît trop compliqué ? En clair, vous souhaitez vous lancer dans la bureautique pour vos besoins ? Et puis, c'est quoi "la bureautique" ?

Autant de questions auxquelles il faudra commencer par répondre dans un chapitre d'introduction qui vous montrera les intérêts de ce que l'on appelle plus communément **les tableurs**.

Évidemment, nous partons de Zéro. Chaque notion importante d'Excel va ici faire l'objet d'un chapitre. Nous abordons le thème au travers d'un ou plusieurs exemples, afin de vous fournir la méthode. Libre à vous de combiner plusieurs notions dans un même travail, c'est d'ailleurs tout l'intérêt de ce genre de logiciels.

Vous l'aurez compris, vous allez apprendre ici à vous servir d'un **logiciel**. Autrement dit, n'attendez pas d'avoir terminé la lecture du cours pour allumer votre ordinateur. L'idéal est de faire des tests pendant et après la lecture. Ce n'est que de cette manière que vous utiliserez au mieux la puissance d'Excel.

# **Première partie**

## **Prise en main d'Excel**

# 1. Excel : le logiciel d'analyse de données

Excel est issu de la suite de logiciels bureautiques [Office](#) . Plutôt couteuse, elle contient notamment un logiciel de traitement de texte - le célèbre Word - qui vous permet de taper et de mettre en forme vos documents textes et images.



Excel ? Qu'est-ce que c'est ? À quoi sert-il ? Comment l'installer ? Comment se présente son interface ?

Voici toutes les questions auxquelles nous allons répondre dans ce chapitre.

## 1.1. Présentation

*Excel est un logiciel d'analyse de données !*



Dis donc, quel scoop ! Tu ne veux pas nous donner la définition de *l'analyse de données* tant que tu y es ?

Justement, si ! Et vous allez voir que prendre 5 minutes pour réfléchir à la manière de considérer un logiciel peut apporter beaucoup de choses.

### 1.1.1. Excel et l'analyse de données

Comme son nom l'indique, un logiciel d'analyse de données a pour fonction principale d'« **analyser** » des données. Autrement dit, il fait subir à des données brutes des transformations de toutes sortes (mise en forme, calculs, gestions, etc.) en vue d'une utilisation spécifique. Vous n'analysez pas une facture de la même manière que vous analysez un bulletin de paye ! Analyser des données, ce n'est donc pas simplement les rendre jolies mais c'est leur créer une association pour les rendre utilisables.

Ce genre de logiciels est une solution possible à la création de bases de données. Par exemple, durant 30 ans, vos parents ont enregistré sur leur magnéto des dizaines et des dizaines de cassettes. Pour s'y retrouver, chaque cassette pourrait recevoir un numéro et on pourrait les ranger 15 par 15 dans des boîtes. Vous pouvez utiliser Excel pour "archiver" votre collection de vieilles cassettes, d'abord par numéro, mais on pourrait imaginer un champ qui vous indiquerait quels documents filmographiques sont sur chaque cassette, ainsi que le genre (théâtre, film d'action, documentaire, etc.).

## I. Prise en main d'Excel

Là où Excel devient intéressant, c'est que, en plus de vous offrir ce qu'il faut pour mettre en forme votre base de cassettes, on peut les exploiter. Par exemple, vous pouvez lui demander de filtrer les 254 cassettes selon leur genre ("renvoie-moi toutes les cassettes de théâtre"), de les compter selon moult critères (genre, année, etc.). Bien entendu, ces exemples de traitement sont très basiques, mais ça peut vous donner une idée .

### 1.1.2. Excel n'est pas tout seul!

Pour votre culture, sachez qu'Excel est développé par Microsoft, la célèbre firme qui maintient et vend le système d'exploitation [Windows](#) . Excel reste un logiciel assez coûteux, **ce cours n'a pas pour but de vous le faire acheter** en le présentant comme une solution miracle. Nous travaillons selon l'hypothèse que vous possédez déjà le CD, ou que vous utilisez ce logiciel à l'école ou au travail.

Il faut savoir que d'autres entreprises éditent des logiciels d'analyse de données. Par exemple, vous



pouvez regarder Apple et sa suite [iWork](#) , avec son logiciel [Numbers](#) .

*Logo de la LGPLv3, [licence libre](#) de LibreOffice* Mais si vous ne savez pas quoi prendre parce que vous débutez vraiment dans la bureautique, vous pouvez télécharger une suite gratuite, qui contient un tableur (comme Excel). Vous pouvez vous tourner vers [LibreOffice](#) , téléchargeable directement sur le Net. L'avantage de cette suite, c'est qu'il s'agit d'un projet libre (c'est-à-dire que vous êtes notamment libre de récupérer, étudier, modifier et redistribuer le logiciel). Sa communauté est très présente, et un débutant peut facilement obtenir de l'aide.

Il faut enfin savoir que si vous choisissez un tableur différent d'Excel, ce cours peut vous être utile dans la mesure où les outils de base de ces logiciels sont les mêmes.

Mais continuons selon l'hypothèse que vous possédez déjà Excel et que vous voulez apprendre à tirer profit de ce logiciel. Voyons d'abord comment l'installer.

## 1.2. Installation

Parlons à présent du processus d'installation. Le processus d'installation est très simple, et rapide. Une fois que vous avez cliqué sur le fichier du programme d'installation, vous arrivez sur une fenêtre comme celle-ci :

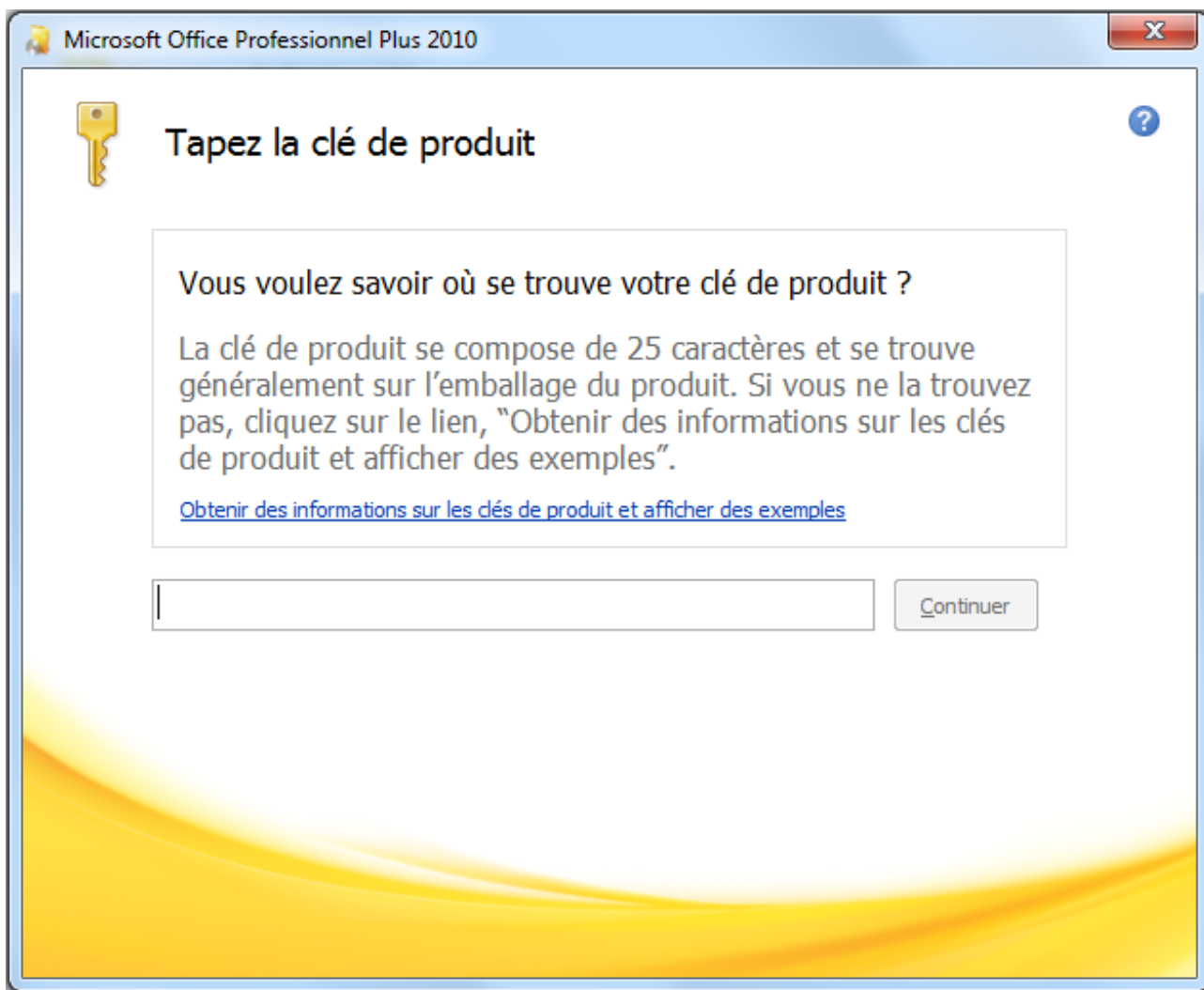

*Première étape : la saisie de la clé* Pour cette première étape, vous devez entrer la clé de produit. C'est la clé que vous avez achetée dans la licence. Elle est indispensable pour continuer l'installation de la suite.

Après une seconde étape concernant l'acceptation des termes du contrat, on passe à la troisième étape, que voici :

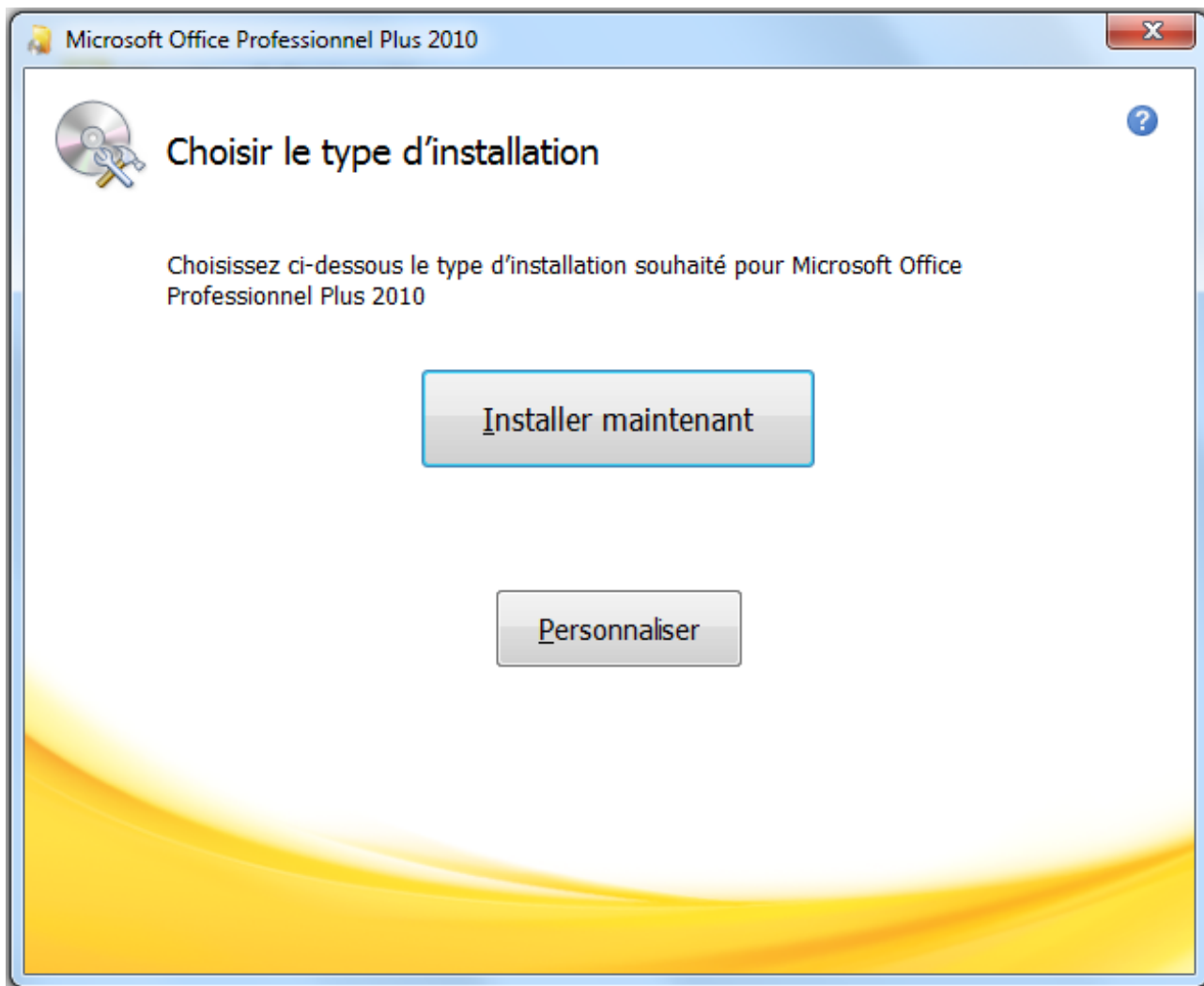

Troisième étape : choix du type d'installation

Ici, vous devez choisir le type d'installation :

- Si vous cliquez sur « *Installer maintenant* », vous passerez directement à l'installation standard ;
- Si vous cliquez sur « *Personnaliser* », il vous sera possible de configurer certaines options sur les différents logiciels installés dans le pack, ainsi que sur votre nom d'utilisateur et vos initiales. Pour ces dernières, vous pourrez les configurer plus tard, lors d'une prochaine utilisation de l'un des logiciels de la suite. Bref, ce n'est pas du tout définitif.

*i*

Si je peux vous donner un conseil, c'est bien de cliquer directement sur « *Installer maintenant* », surtout si c'est la première fois que vous installez Office.

Et enfin, clé du succès, la dernière étape... l'installation de la suite!

Et ensuite? À vous l'accès à tous les logiciels de votre édition d'Office! Vous pouvez alors vraiment commencer le tutoriel et les manipulations de documents Excel.

## 1.3. Démarrage

Nous allons ici faire une petite visite guidée de l'interface du logiciel. L'interface, c'est ce qui vous tombe sous le nez quand vous ouvrez Excel.

### 1.3.1. Démarrer Excel

Pour démarrer Excel, vous pouvez :

**Vous rendre dans le menu « Démarrer », puis dans « Tous les programmes », dans le dossier « Microsoft Office », sélectionnez « Microsoft Office Excel 2010 » :**

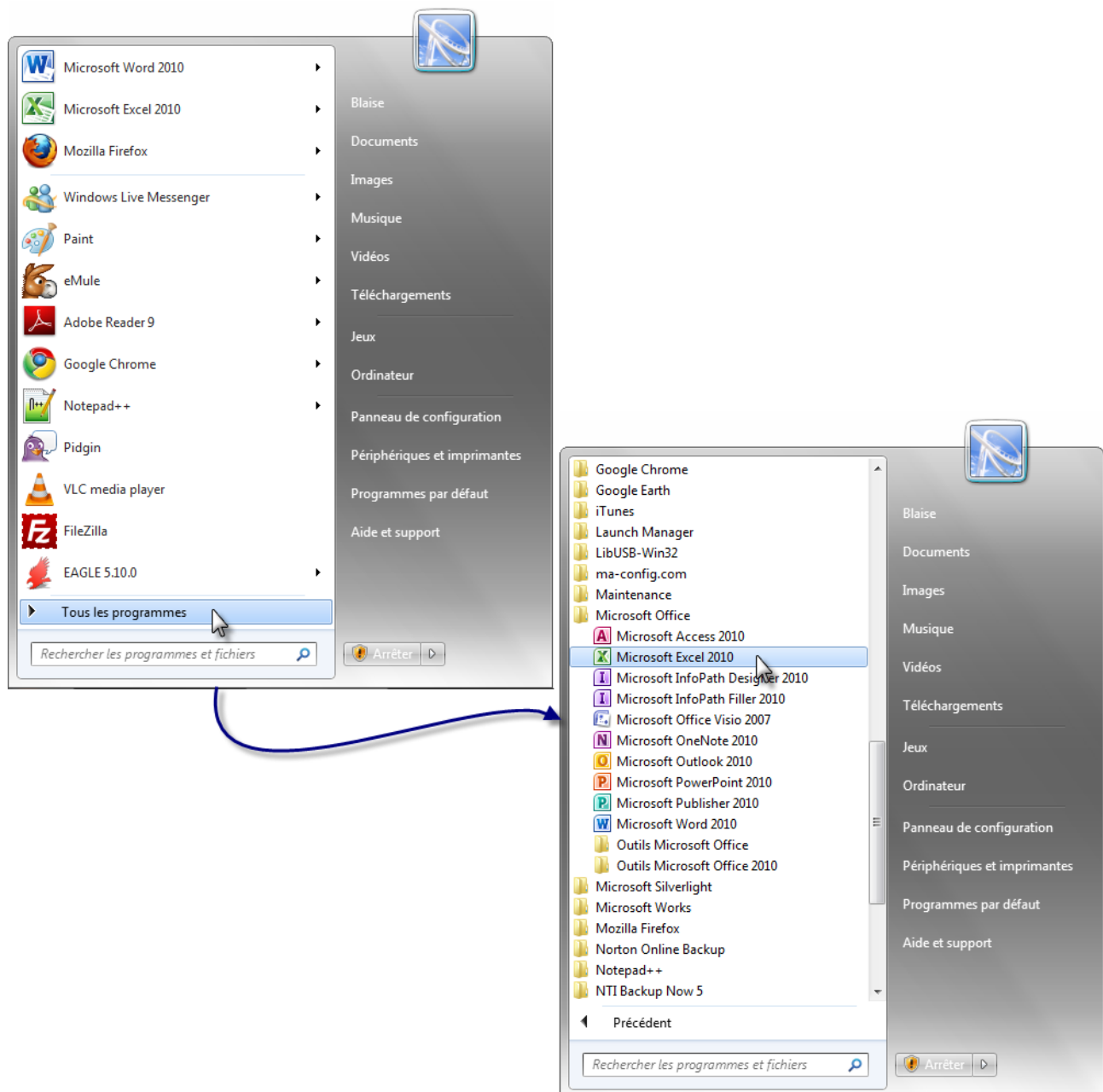



## I. Prise en main d'Excel

Cliquez directement sur « *Microsoft Excel 2010* » en l'ajoutant dans le menu « *Démarrer* » :

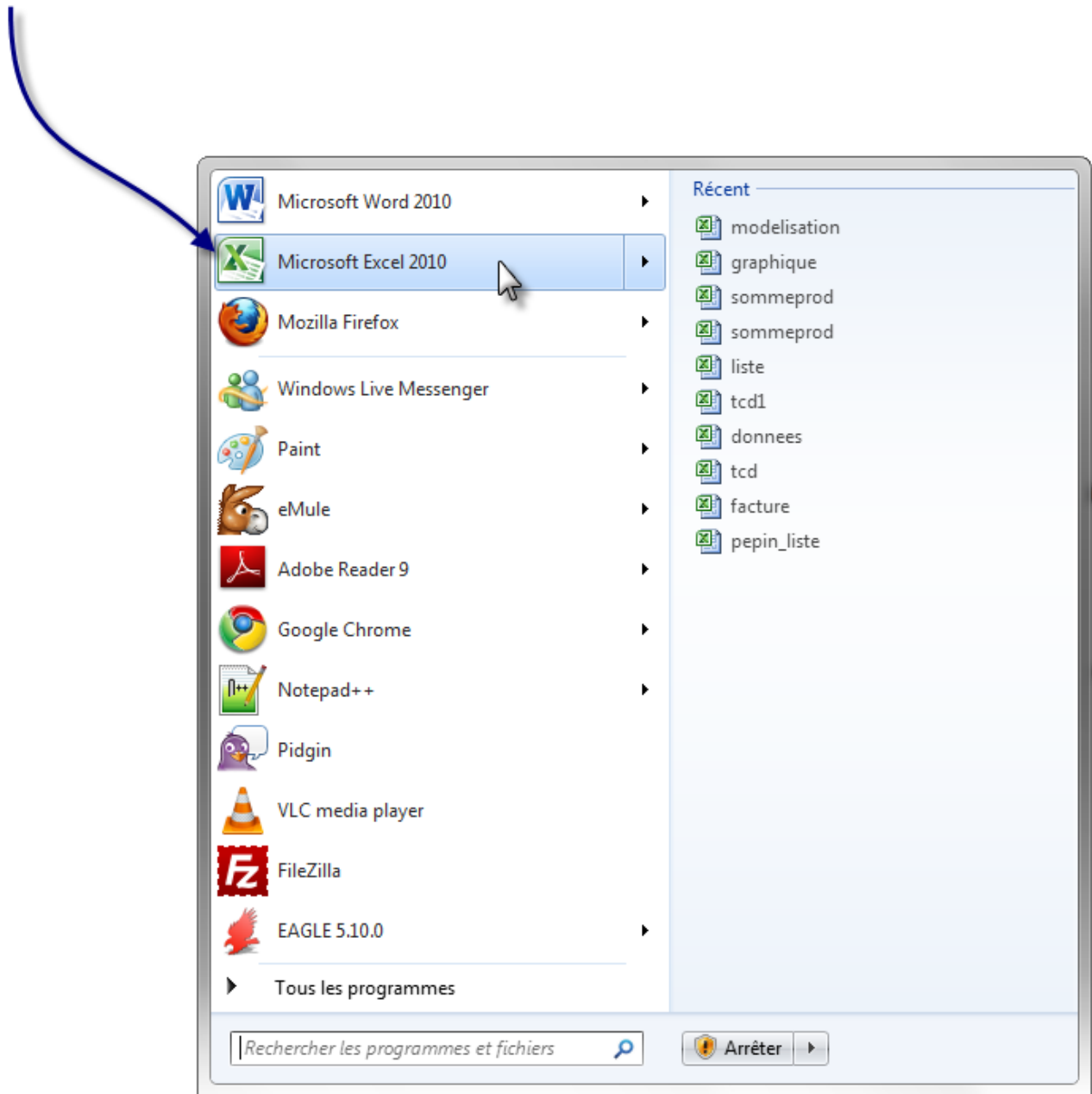

Cliquez directement sur « *Microsoft Excel 2010* » en l'ajoutant dans la barre des tâches :





Note, vous pouvez l'ajouter dans le menu « Démarrer » ou dans la barre des tâches en cliquant droit :

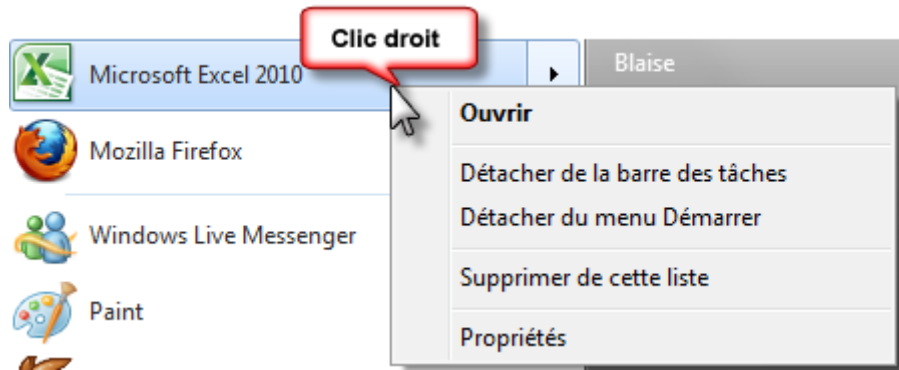

## 1.4. Interface

Vous venez d'ouvrir Excel, et vous êtes face à une interface ma foi plutôt agréable à regarder. Et encore heureux, car c'est là-dessus que nous allons travailler jusqu'à la fin (ou presque) de ce cours !

Voici donc, sans plus attendre, l'interface de Microsoft Office Excel 2010 :

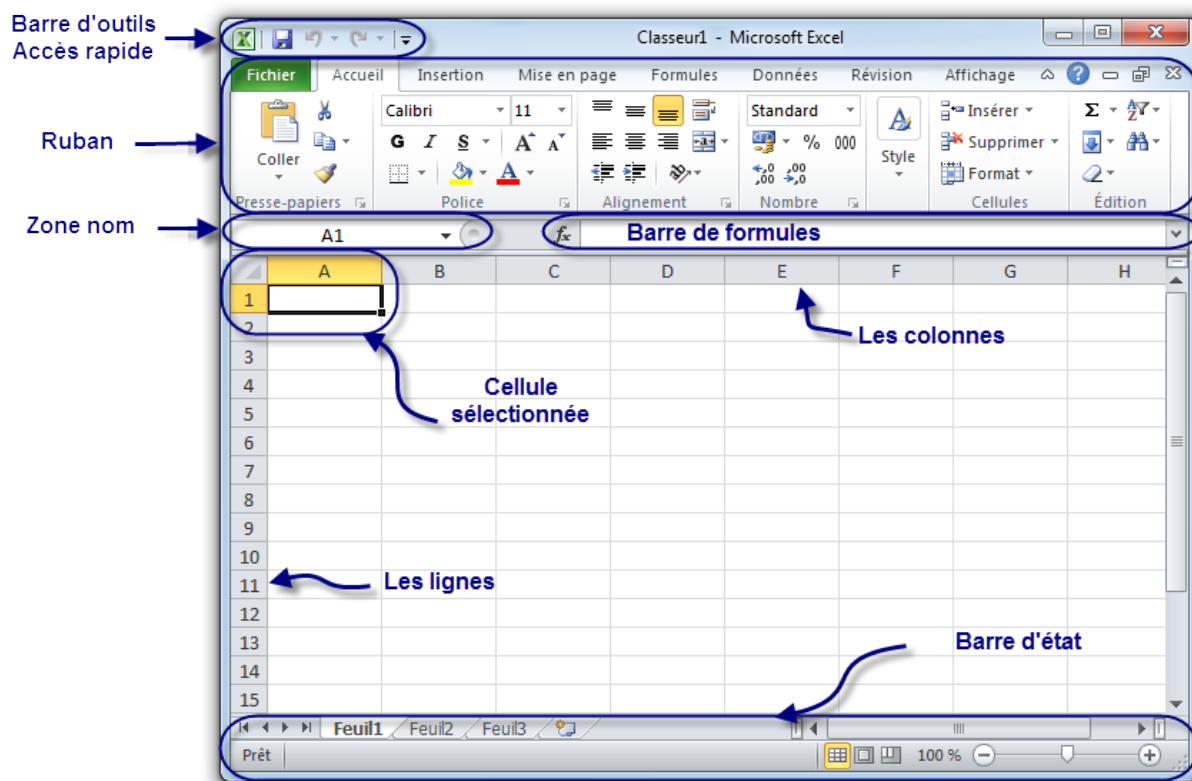

Il est nécessaire de s'attarder sur quelques détails de cette capture de l'interface.

Au milieu, il y a un quadrillage très vaste. C'est votre « zone de travail ».

### 1.4.1. Le ruban

Tout en haut de la fenêtre, il y a ce que l'on appelle le « ruban ». C'est l'une des plus grosses mises à jour d'Office 2007, reprise dans Office 2010 : un ruban, graphiquement évolué, dans lequel sont disponibles beaucoup de fonctionnalités du logiciel.

## I. Prise en main d'Excel

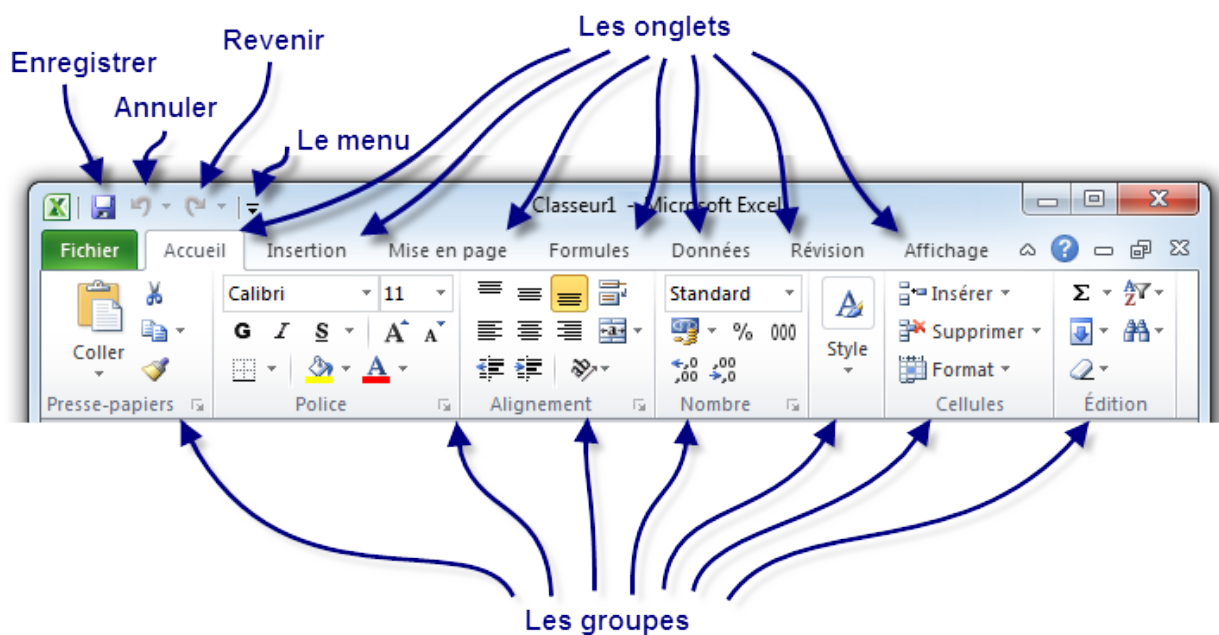

Dès l'arrivée sous Excel, l'onglet « Accueil » est ouvert dans le ruban, donnant libre accès aux fonctionnalités les plus basiques du logiciel d'analyse de données.

À gauche de cet onglet se trouve le menu « Fichier », en vert - anciennement menu Office -, proposant un panel d'options diverses et variées sur les classeurs Excel, ainsi que sur le logiciel lui-même. Toutes les options, basiques ou avancées, permettant de configurer et de personnaliser Excel, se trouvent ici.

À droite se trouve un très large choix de fonctionnalités du logiciel d'analyse de données, accessibles grâce à cette fameuse structure en onglets. Ces onglets peuvent par ailleurs varier. D'autres onglets pourront apparaître au cours de l'utilisation d'Excel, notamment si vous suivez le cours, pour vous proposer un panel de fonctionnalités supplémentaires. Ce sont des onglets contextuels. Par exemple, si vous éditez une image ou un tableau, un ou plusieurs onglets contextuels réservés à cet effet seront automatiquement affichés.

Comme vous pouvez le voir, chaque onglet du ruban Office est lui-même divisé en plusieurs groupes. Ils permettent de mieux se repérer et de ne pas avoir une foule de fonctionnalités dans un espace aussi réduit. Ainsi Excel a séparé toutes les fonctionnalités selon leur utilisation : la mise en forme de la police dans un groupe, la mise en forme des paragraphes dans un autre, etc.

Mais n'oublions pas qu'Office 2010, en l'occurrence Excel, possède plusieurs centaines de fonctionnalités. Imaginez toutes ces fonctionnalités dans le ruban, ce serait tout de même un peu brouillon, ou alors vous auriez cent onglets ! C'est la raison pour laquelle certains groupes de fonctionnalités ne sont pas complètement affichés. Vous pourrez alors cliquer sur l'icône d'agrandissement en bas à droite de chaque groupe pour avoir accès à une fenêtre contenant toutes les fonctionnalités du groupe.



Il est possible que l'affichage du ruban soit légèrement différent selon la résolution de votre écran. En effet, par souci d'économie de place sur les écrans peu larges, le texte peut être supprimé à côté des boutons ou certains boutons non affichés. Les proportions 16 :9 ou 16 :10 offrent la meilleure qualité d'affichage. Vous pouvez faire la même observation si vous redimensionnez la fenêtre.

#### 1.4.1.1. La barre d'outils Accès rapide

Plus haut encore se trouve la « *barre d'outils Accès rapide* » à partir de laquelle vous pouvez en fait ouvrir et enregistrer des fichiers et accéder à beaucoup de fonctions d'Excel (les mêmes que dans le ruban, nous y reviendrons en temps voulu).



La barre d'Accès rapide marche comme la barre de lancement rapide de Microsoft Windows. Elle permet l'accès rapide aux fonctionnalités globalement les plus utilisées d'Excel, en règle générale.

L'icône Excel ne fait pas partie de la barre d'accès rapide. Elle simule simplement le clic droit sur la barre de titre.

Par défaut, les fonctionnalités suivantes sont déjà présentes :

- Enregistrer (dont le raccourci clavier est **Ctrl** + **S** , notez-le!) : permet d'enregistrer votre document (nous allons d'ailleurs voir cette fonctionnalité vers la fin de ce chapitre ;
- Annuler la dernière action (dont le raccourci clavier est **Ctrl** + **Z** , notez-le lui aussi) ;
- Répéter la dernière action (dont le raccourci clavier est **Ctrl** + **Y** , un petit dernier à connaître pour la route).

Ce sont en effet les trois fonctionnalités les plus utilisées, quel que soit le document que vous éditez. Néanmoins, il vous est possible d'ajouter plusieurs autres fonctionnalités. Cliquez simplement sur la flèche descendante à droite de cette barre. Elle vous permet d'ajouter (ou supprimer) plusieurs fonctionnalités telles que la création d'un nouveau fichier ( **Ctrl** + **N** ), l'ouverture d'un fichier enregistré auparavant sur votre disque dur ( **Ctrl** + **O** ), l'impression ( **Ctrl** + **P** ), la correction orthographique ( **F7** ), etc.

Nous apprendrons au fur et à mesure du tutoriel à nous servir de chacune de ces fonctionnalités, vous pourrez alors adapter cette barre d'accès rapide à votre utilisation personnelle d'Excel. Par ailleurs, inutile de retenir les raccourcis des fonctionnalités que j'ai donnés en deuxième temps. Sachez à ce sujet qu'une annexe est disponible à la fin du cours et vous donne un résumé de tous les raccourcis utiles sur Excel. Mettez-le de côté, il pourra vous servir !



Évitez de surcharger votre barre d'accès rapide. Tout comme il est inutile de mettre trop de raccourcis sur la barre de lancement de Windows, il est déconseillé d'en mettre trop dans celle-ci. Le principe étant que ces fonctionnalités doivent être accessibles rapidement, plus il y en a, moins vous serez rapide pour repérer celles dont vous avez besoin sur le moment.

### 1.4.1.2. La barre de formules

Entre votre zone de travail et le ruban se trouve un champ très important : la « *barre de formules* ».

Cette zone est très importante et mérite un chapitre pour elle toute seule (et elle en aura un). Pour le moment, ne compliquons pas les choses, reprenez que ce champ très long se nomme « barre de formules ». Notez néanmoins que la liste déroulante à gauche du champ ne fait pas partie de la barre de formules.

### 1.4.2. La barre d'état

En dessous de votre zone de travail se trouve la barre d'état.

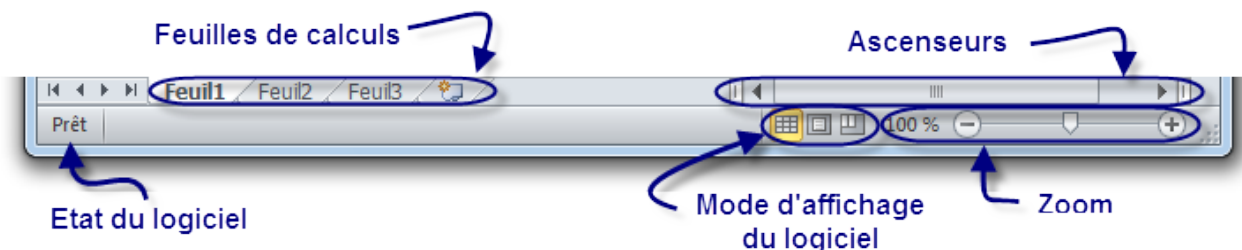

Dans cette barre de trouvent les « *ascenseurs* », entourés là encore de nombreux autres boutons. Ces ascenseurs vous permettent de vous déplacer dans le quadrillage. Leur utilisation n'est pas très compliquée, il suffit de cliquer sur les flèches pour bouger.

### 1.4.3. Vocabulaire

Lorsque vous ouvrez Excel, vous ouvrez ce que l'on appelle « *un classeur* ».



Pourquoi un classeur ?

Il s'agit d'un classeur pour la simple et bonne raison qu'il est lui-même composé de différentes feuilles de calculs.

Chaque onglet correspond à « *une feuille* » de votre classeur. Si vous cliquez sur les onglets, vous changez de feuille. Vous pouvez mettre autant de feuilles que vous le désirez. Dans 98 % des cas, on ne se sert que d'une seule feuille par classeur mais sachez que par défaut, il y en a trois d'ores et déjà créées.

Afin de ne pas vous noyer dans les informations, je ne vais pas expliquer ici comment ajouter / supprimer / renommer des feuilles. Par contre, je l'explique dans [cette annexe](#) , à lire quand vous voulez ; à l'occasion d'une pause, par exemple.

Chaque case de la zone de travail est appelée « *cellule* ». Nous la repérons dans le tableur grâce à ses « *coordonnées* ».



## Des coordonnées ?

Regardez votre zone de travail : il y a des cellules, mais aussi des numéros de colonnes et de lignes. Une cellule sélectionnée, ou encore nommée « *cellule active* », est caractérisée par la lettre de sa colonne et le numéro de sa ligne.

Ainsi, si une cellule se situe dans la colonne C et à la ligne 12, elle aura pour coordonnées C12. De même pour une autre cellule située dans la colonne H et à la ligne 4 : elle aura pour coordonnées H4, comme à la bataille navale.

## 1.5. Excel sous Mac



La suite Office n'est pas uniquement dédiée à Windows. Microsoft propose pour les utilisateurs de Mac OS X une version d'Office (donc avec Excel dedans). Nous présenterons dans ce cours la version 2011, c'est-à-dire la dernière. Son interface est extrêmement ressemblante à celle d'Excel pour Windows (mis à part quelques détails).

Dans tout le cours, je me baserai sur Excel pour Windows. Je rajouterai à chaque fois que nécessaire un petit paragraphe pour travailler sous Mac. Dans le cas contraire, c'est qu'il n'y en a pas besoin, tant l'affichage sous Mac pourra ressembler à l'affichage sous Windows. Dès que j'ai quelque chose à ajouter pour une manipulation particulière sous Mac, je le signalerai par



l'icône :  . Voyons sans plus attendre comment ouvrir un classeur sous Mac .

### 1.5.1. Ouvrir un classeur

Il faut tout d'abord vous rendre dans votre dossier « *Applications* », accessible depuis le « *Finder* » de Mac OS X. Il ne vous reste plus qu'à trouver votre copie d'Excel et de l'ouvrir. Une fenêtre s'ouvre, vous proposant de charger plusieurs modèles prédéfinis :

## I. Prise en main d'Excel

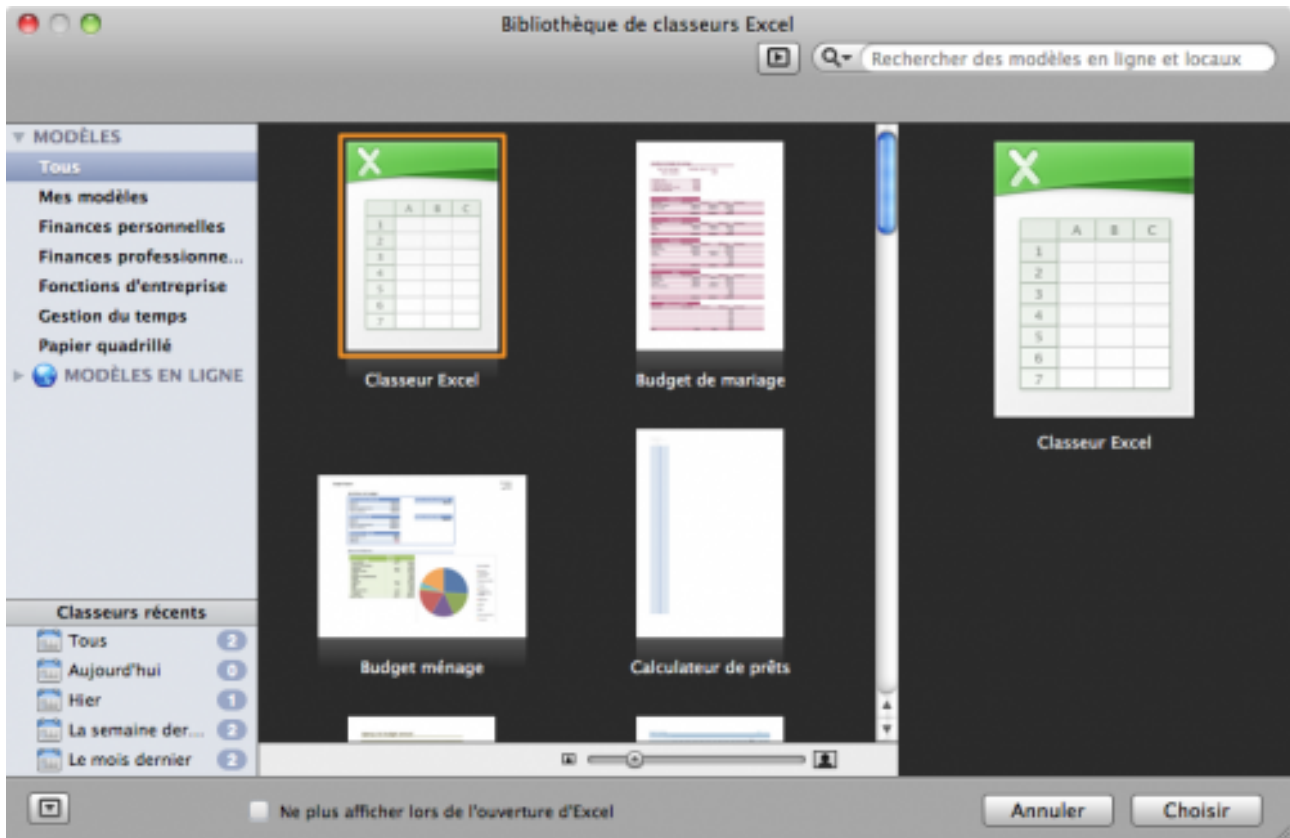

Pour découvrir et apprendre, nous avons besoin d'un classeur vide, choix proposé par défaut. Cliquez donc sur « *Choisir* ».

Votre classeur s'ouvre :



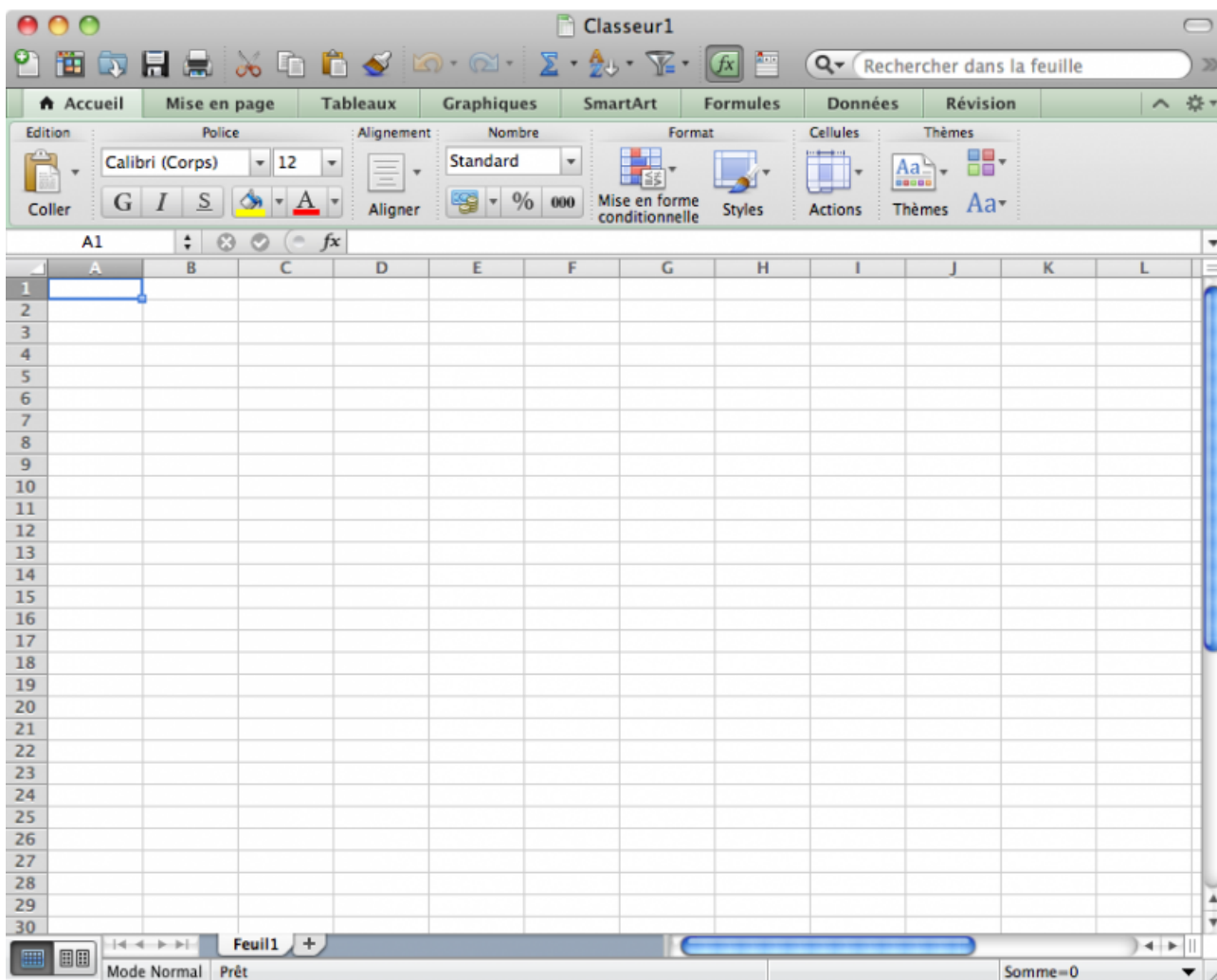

Je ne vous ai pas menti en vous disant que l'interface était extrêmement ressemblante à celle de Windows . Vous êtes donc fins prêts pour continuer et n'oubliez pas que le cours se base sur la version Windows ! Si jamais il y a une manipulation différente sous Mac, vous en serez avertis.

## 1.6. Résumons

- Mot à mot, la bureautique vous permet par le biais de logiciels de faire votre travail de bureau (comptabilité, rédaction de courriers) sur l'ordinateur.
- Les tableurs permettent bien plus que faire de la simple comptabilité. On peut les assimiler à des machines à calculer sophistiquées, capables également de fournir des analyses de données complètes sous diverses formes (tableaux, graphiques, etc.). Excel est un tableur, c'est le logiciel que nous allons apprendre à utiliser dans ce cours.

Vous connaissez à présent le sujet du tutoriel : Excel. Vous avez installé la suite Office (la suite bureautique à laquelle appartient le logiciel d'analyse de données Excel) et vous en connaissez les principales parties de son interface.

J'espère que vous avez compris les différentes utilisations des parties qui composent son interface, puisque dès le prochain chapitre, vous allez apprendre à l'utiliser.

## *I. Prise en main d'Excel*

Vous pensiez réellement pouvoir vous tourner les pouces encore longtemps ?

## 2. Créez votre premier classeur

La théorie du dernier chapitre vous a convaincu que vous avez besoin d'un tableur ? Vous souhaitez approfondir vos connaissances avec Excel, que vous utilisez au boulot ou chez vous ? Bienvenue dans le premier chapitre où vous allez commencer à manipuler ! Les bases d'Excel y seront abordées. Si vous estimez tout savoir, lisez ce chapitre tout de même, c'est vraiment important.

Plusieurs versions d'Excel existent. Sous Windows, sont utilisées encore aujourd'hui Excel 2003, Excel 2007 et, la dernière, Excel 2010. Mais aussi sous Mac, il existe d'autres versions d'Excel (Excel 2008 et Excel 2011 principalement).

Pour que le maximum de personnes puisse profiter de ce cours, nous traiteront de :

- Excel 2010 sous Windows ;
- Excel 2011 sous Mac.

Dans tout le cours, nous vous proposerons de télécharger des documents Excel. Dans la dernière partie de ce cours, vous serez par ailleurs amené à télécharger des scripts VBA. Nous le signalerons grâce à l'icône : 

### 2.1. Créons votre premier classeur

Nous allons commencer par créer un nouveau classeur. Vous allez voir, c'est tout simple.

Rendez-vous dans le menu « *Fichier*. » Je vous en avais rapidement parlé lorsque je vous avais expliqué l'utilité des différentes sections de l'interface. Le menu « *Fichier* », c'est le petit bouton vert qui est situé à gauche de l'onglet « *Accueil* » (le premier « vrai » onglet du ruban, qui est accessoirement l'onglet ouvert dès le lancement d'Excel). Or, je vous avais précisé que l'onglet « *Fichier* » est en fait un menu qui occupe toute l'interface, lorsqu'il est ouvert.

Voyons cela en image :

## I. Prise en main d'Excel

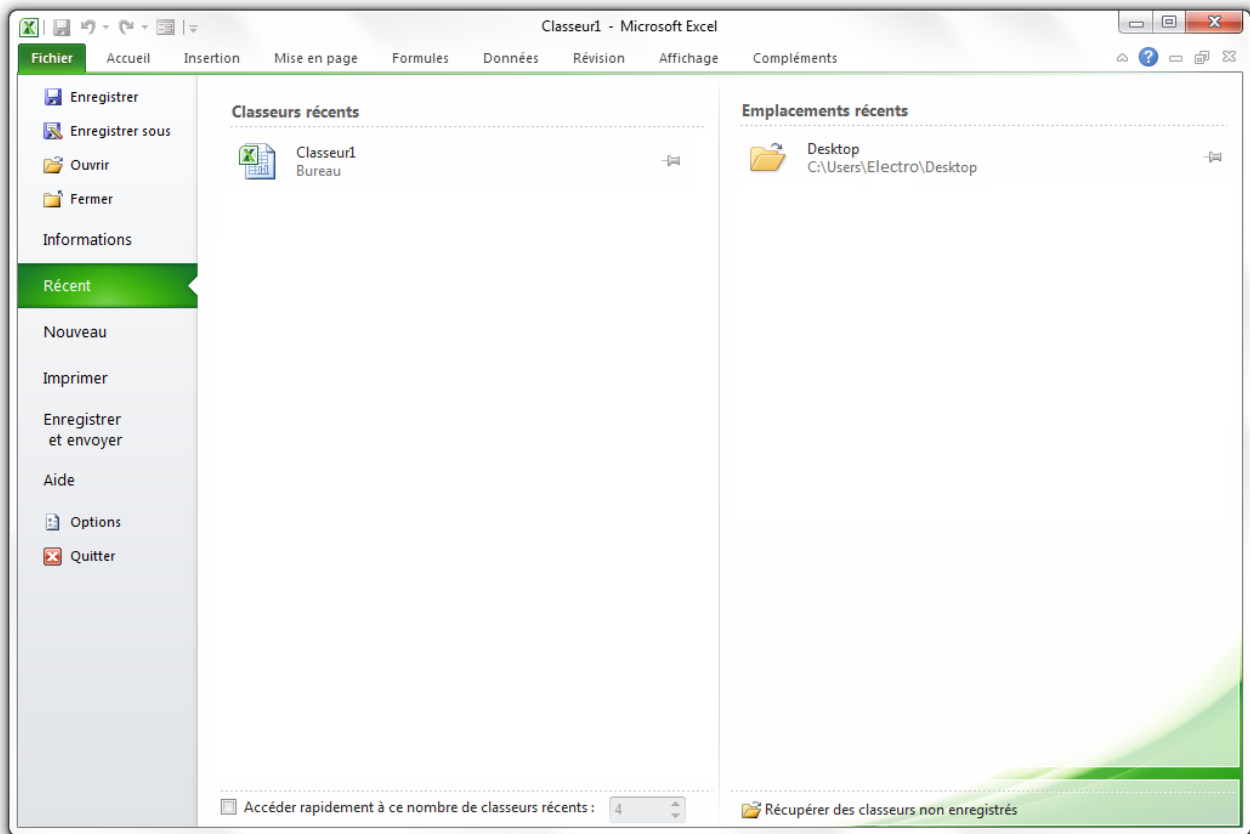

Ok, vous y êtes ?

Cliquez sur « *Nouveau* », justement en dessous de « *Récent* », sélectionné en bleu dès votre arrivée dans le menu. Vous arrivez dans un nouvel onglet du menu (des onglets ? Encore !). A partir de cette page, vous n'avez qu'à double-cliquer sur « *Nouveau classeur* », présélectionné par défaut :

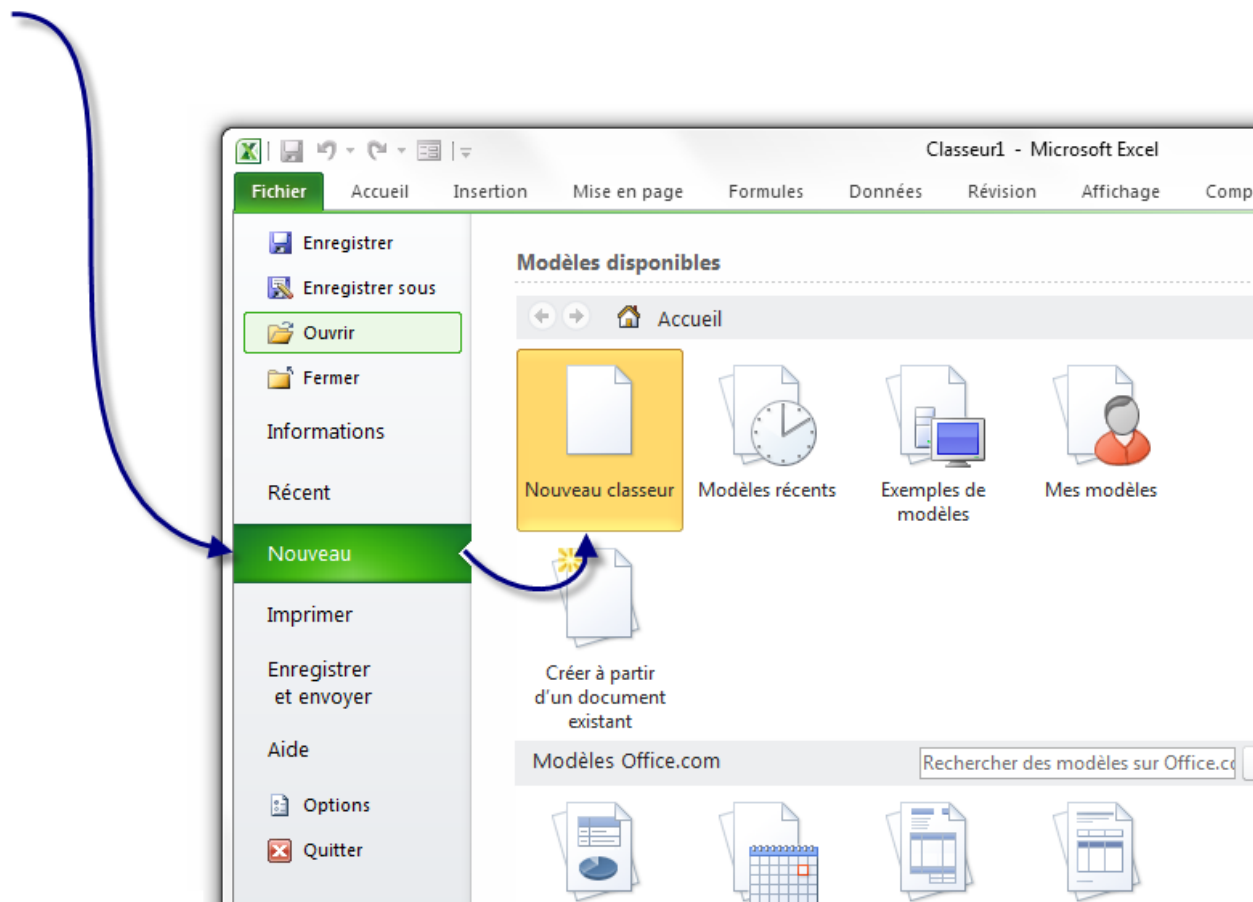

Vous voilà avec un nouveau classeur tout beau tout blanc tout vierge.



Pour rappel, j'aimerais vous re-préciser qu'un **Ctrl** + **N** vous permettait de créer un nouveau document, plus rapidement.

Vous avez devant vos yeux votre première feuille divisée en une multitude de « cellules », repérées grâce à leurs coordonnées COLONNE LIGNE.

## 2.2. Sélectionner la cellule et saisir les données

Maintenant que nous avons créé notre feuille de cellules, nous allons voir ce qu'est une cellule. Elle est caractérisée par ses coordonnées *COLONNE LIGNE*. Par exemple, une cellule dans la colonne G et à la ligne 8 aura pour coordonnées G8.

Mais nous avons beaucoup à découvrir sur la cellule : des choses passionnantes mais surtout indispensables ! Comment sélectionner des objets de votre zone de travail (colonnes, cellules, lignes). Comment saisir des données, choisir leur format, mettre de la couleur... ?

Croyez-moi, vous serez bien avancés quand vous maîtriserez la sélection !

## 2.2.1. Sélection des cellules

Une cellule (comme nous l'avons vu plus tôt), c'est un petit rectangle repéré grâce à ses coordonnées. Nous allons voir ici comment sélectionner ces bestioles.

### 2.2.1.1. Sélectionner une cellule

Pour sélectionner une cellule (et attention, je dis bien **une seule**), il faut cliquer sur celle-ci. Un cadre noir apparaîtra alors autour de la cellule sélectionnée :

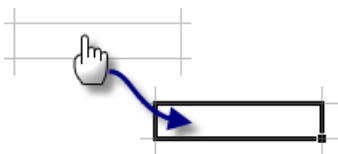

### 2.2.1.2. Sélectionner un bloc de cellules

Maintenez le bouton gauche de la souris enfoncé et glissez dans la zone de travail pour définir un bloc. Relâchez le bouton lorsque vous avez terminé :

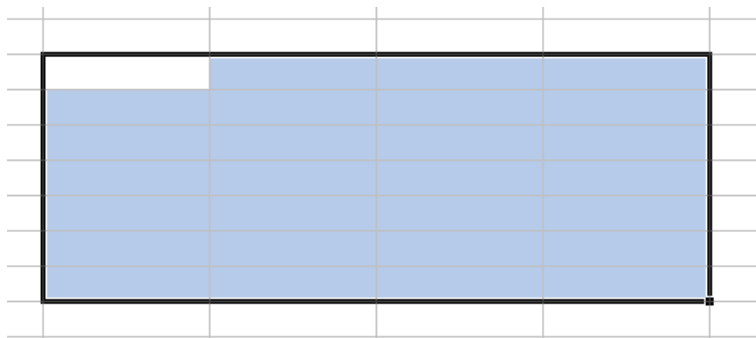

Il y a une cellule dans le bloc qui n'est pas en bleu mais en blanc ? Ne vous inquiétez pas : elle fait tout de même partie du bloc.

### 2.2.1.3. Sélectionner des cellules éparpillées

Pour sélectionner des cellules éparpillées dans votre feuille de calcul, cliquez gauche sur une cellule. Maintenez la touche **Ctrl** enfoncée puis cliquez gauche sur les cellules que vous voulez ajouter à votre plage :

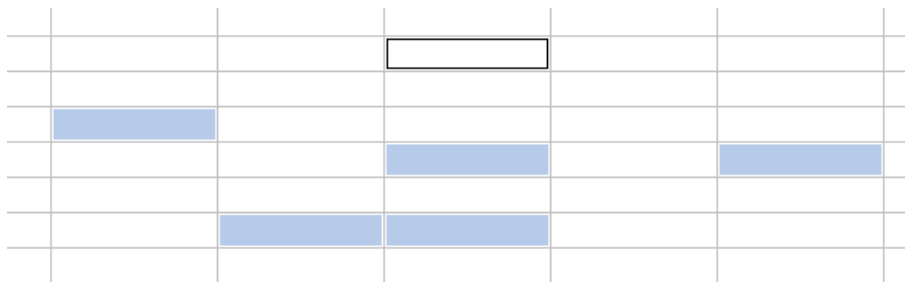

Sous Mac, la manipulation est la même. Appuyez sur la touche **cmd** (commande) au lieu de **Ctrl** pour Windows.

### 2.2.2. Sélectionner des colonnes et des lignes

Lorsque vous sélectionnez une colonne, vous sélectionnez en fait toutes les cellules de celle-ci, soit 65 536 cellules (une colonne ayant ce nombre monstrueux de lignes).

Pour sélectionner une colonne, cliquez gauche sur la zone entourée en bleu sur l'image :

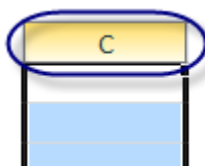

De même pour les lignes, sauf que ce coup-ci, il faut cliquer gauche sur le numéro de ligne !

Nous savons désormais sélectionner une ou plusieurs cellules, occupons nous d'en saisir des données que nous pourrons par la suite analyser.

### 2.2.3. La cellule active

Lorsque vous sélectionnez une cellule, celle-ci sera appelée « *cellule active* ». Lorsque vous saisissez des données, elles seront entrées dans la cellule active.

Sélectionnez une plage de cellules :

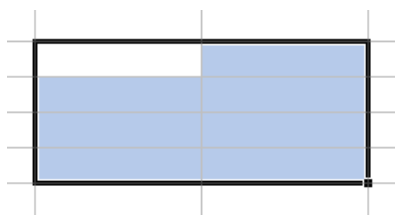

Il y a une cellule qui est dans la plage qui n'est pas bleue mais blanche. C'est par cette cellule que la sélection a été commencée. C'est donc la cellule active : les données seront affichées dans cette dernière.



Il n'y a qu'une seule cellule active par plage.

### 2.2.4. Saisir des données

Maintenant que le point est fait sur la cellule active, saisissons nos données.

Pour entrer une donnée, double-cliquez sur une cellule et écrivez ce que vous voulez. Appuyez sur **Entrée** : le tour est joué !

Sélectionnez cette cellule et regardez la barre de formule : votre texte y est affiché et vous pouvez le modifier !

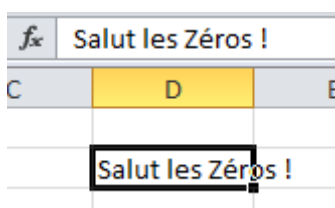

Vous ne pouvez saisir « que » 32 000 caractères par cellule.

### 2.2.5. Agrandir les cellules

Parfois, il peut être bénéfique d'allonger vos cellules. En effet, il peut arriver que du texte soit inséré dans une cellule. Si ce dernier est trop long, la cellule va donc le tronquer lorsque cette dernière n'est pas sélectionnée (évidemment le texte sera toujours à l'intérieur) et empiéter sur les cellules adjacentes lorsque cette dernière sera sélectionnée. Pour plus de lisibilité, il est donc utile d'allonger la cellule.

Pour cela, placez votre curseur en forme de croix à la limite d'une colonne. Lorsqu'il est transformé en un petit curseur noir, maintenez le bouton gauche de la souris enfoncé et élargissez votre colonne.

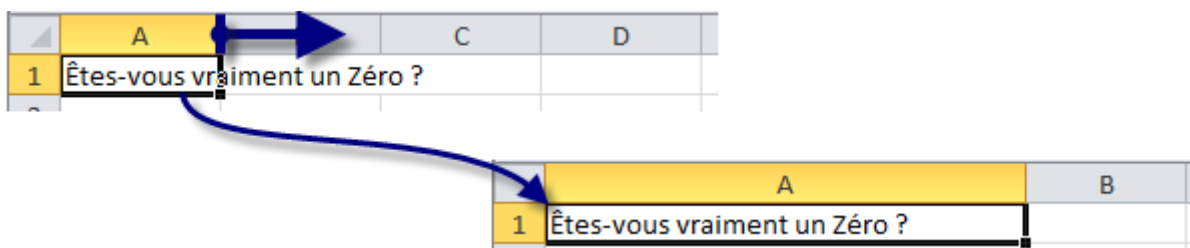

Le tour est joué !

On peut faire de même pour les lignes.



## 2.3. Formats, embellissement et poignée de recopie incrémentée

Ça y est ? Vous avez saisi des données ? Vous avez désormais la possibilité de mettre de la couleur dans vos cellules, de changer la police du texte qui s'y trouve... Mais vous pouvez aussi changer le format de vos données. Par exemple, si vous avez une colonne où tous les nombres sont en euros, il suffit de dire à Excel que dans cette colonne, tous les nombres que vous rentrez sont des euros. Le logiciel ajoutera le signe de la monnaie européenne.

### 2.3.1. Définir un format

Saisissez des données numériques sur quelques cellules :

	1287
	122373
	986
	123
	908

Sélectionnez la plage qui contient ces données puis faites un clic droit dessus puis cliquez sur « *Format de cellule* » dans le menu déroulant :

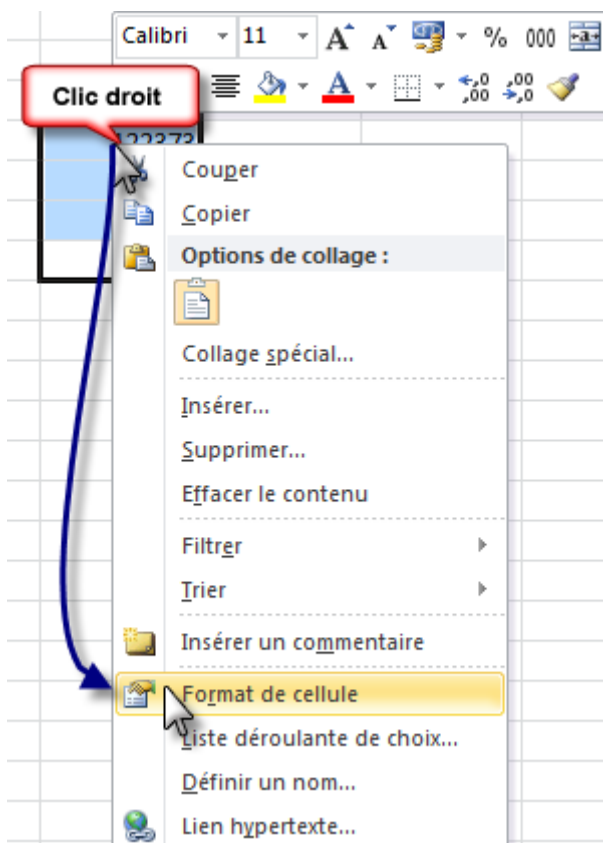

## I. Prise en main d'Excel

Une fenêtre avec plusieurs onglets s'ouvre :

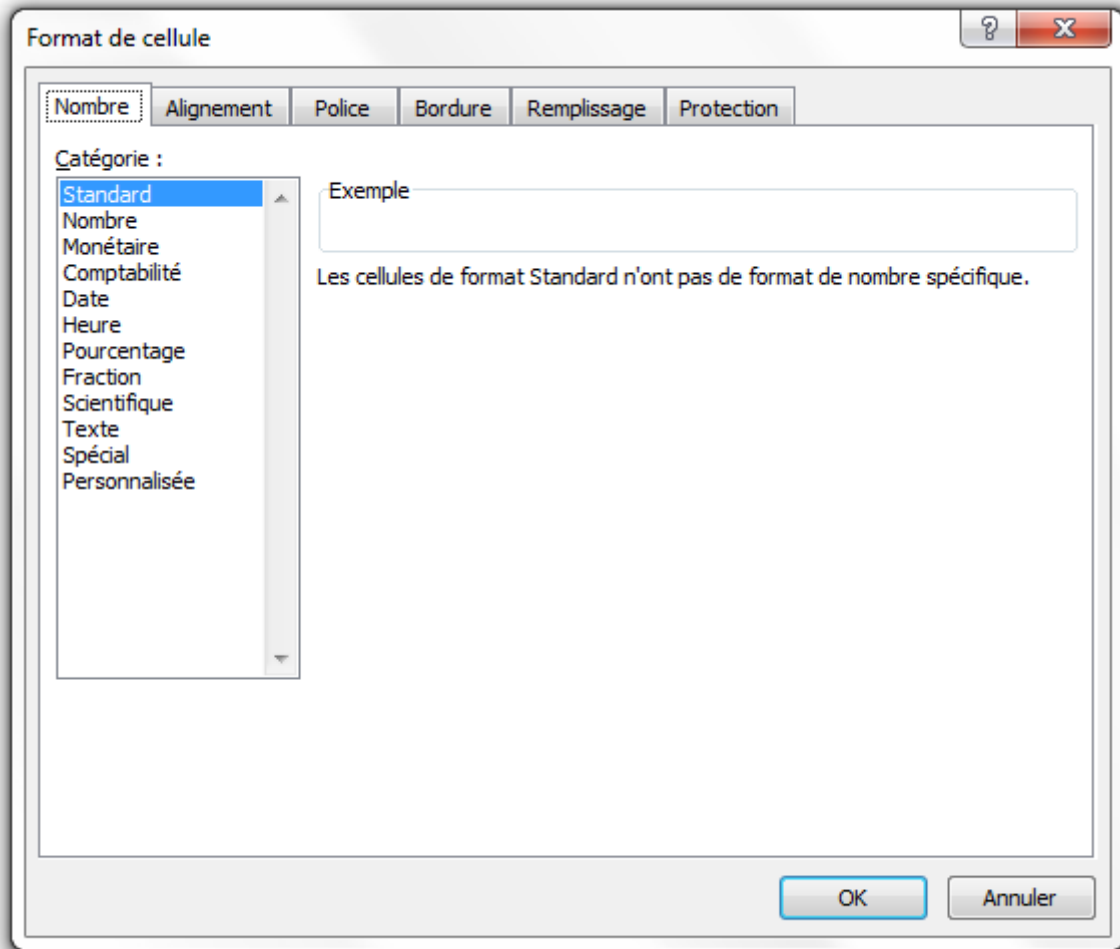

Nous sommes sur l'onglet qui va nous intéresser : l'onglet « *Nombre* ». Si vos données sont numériques (ce qui est le cas), vous allez pouvoir définir un format, qui va s'appliquer pour toutes les cellules sélectionnées ici.

Dans notre cas, nous voulons des euros. Cliquez sur l'onglet « *Monétaire* ».

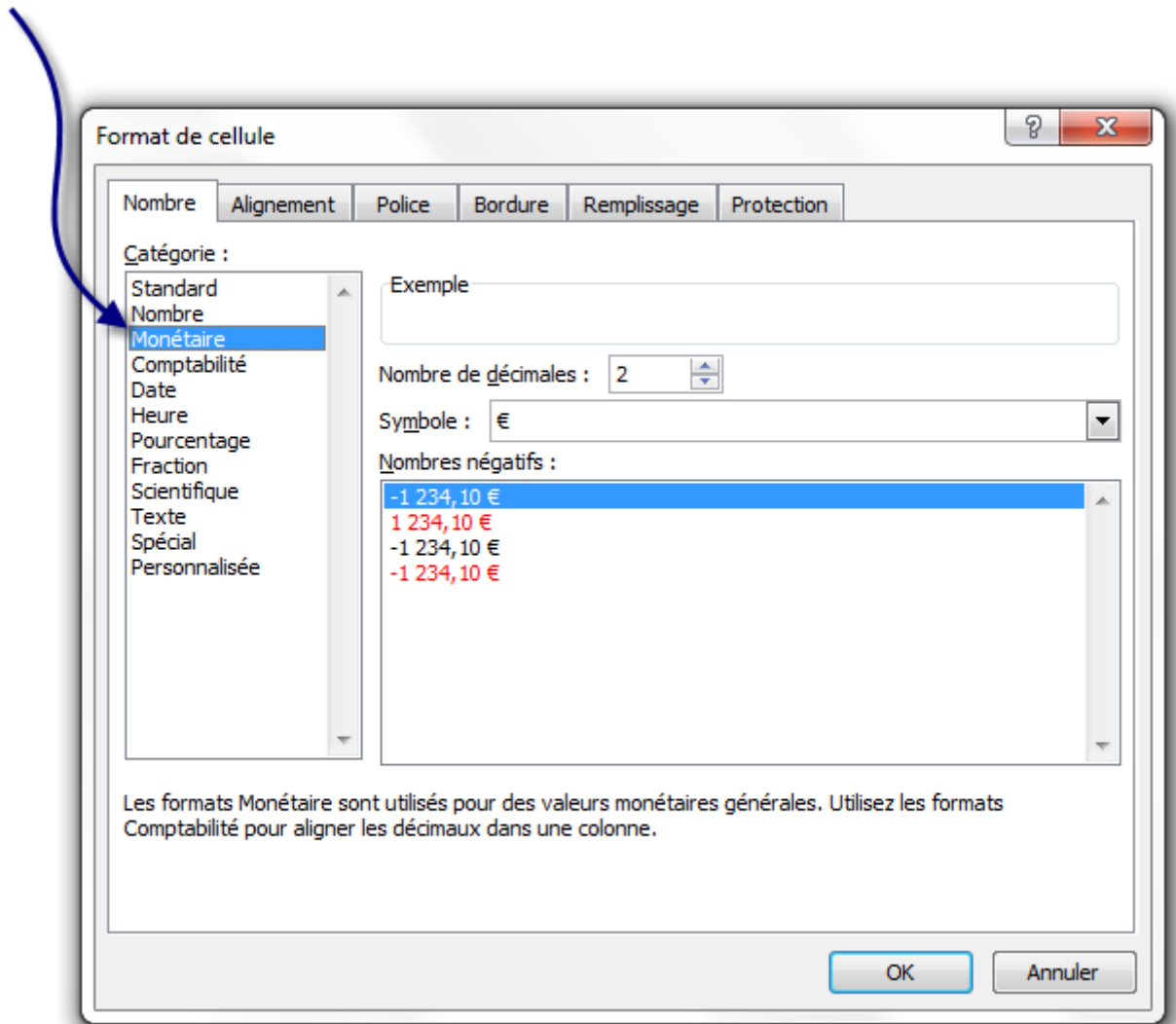

Laissez les options par défaut puis cliquez sur « OK » : vous revenez au tableau.

Vos données sont maintenant sous un format monétaire !

1 287,00 €
122 373,00 €
986,00 €
123,00 €
908,00 €

Il y a plein de formats possibles, on ne va pas tous les voir un à un : ça ne servirait à rien. Si je puis me permettre un conseil, regardez le format « Date », c'est intéressant...

Maintenant, on va voir ce que vous attendez depuis tout à l'heure : les couleurs, la police...

### 2.3.2. L'embellissement

Enfin des couleurs dans ce tableur bien moche !

Sélectionnez une plage de cellules puis accédez au format de cellule. Je zappe l'onglet « *Police* » mais je m'attarde sur les bordures. Cliquez sur l'onglet « *Bordure* » :

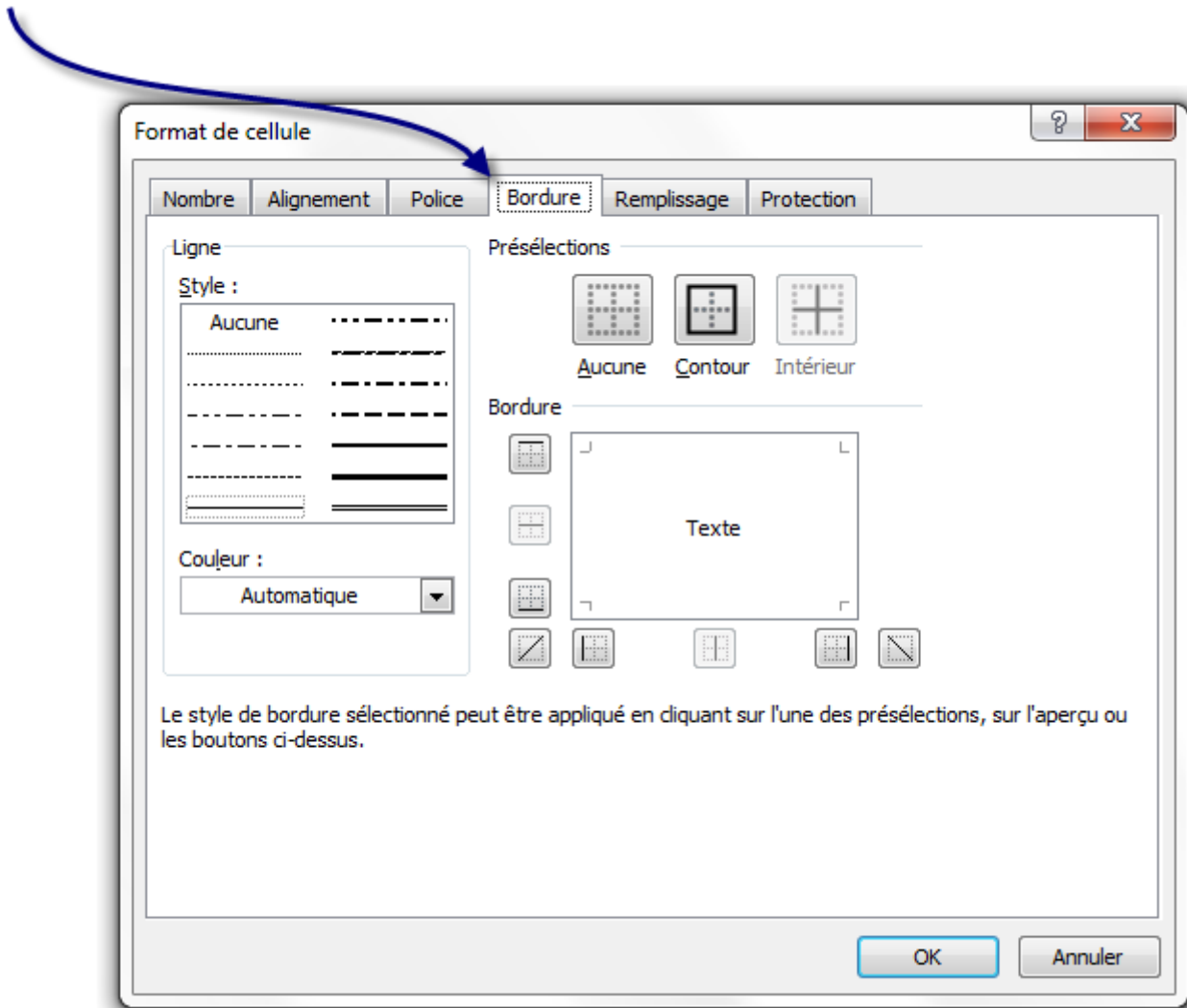

Choisissez une couleur dans le menu entouré en bleu, par exemple du vert.

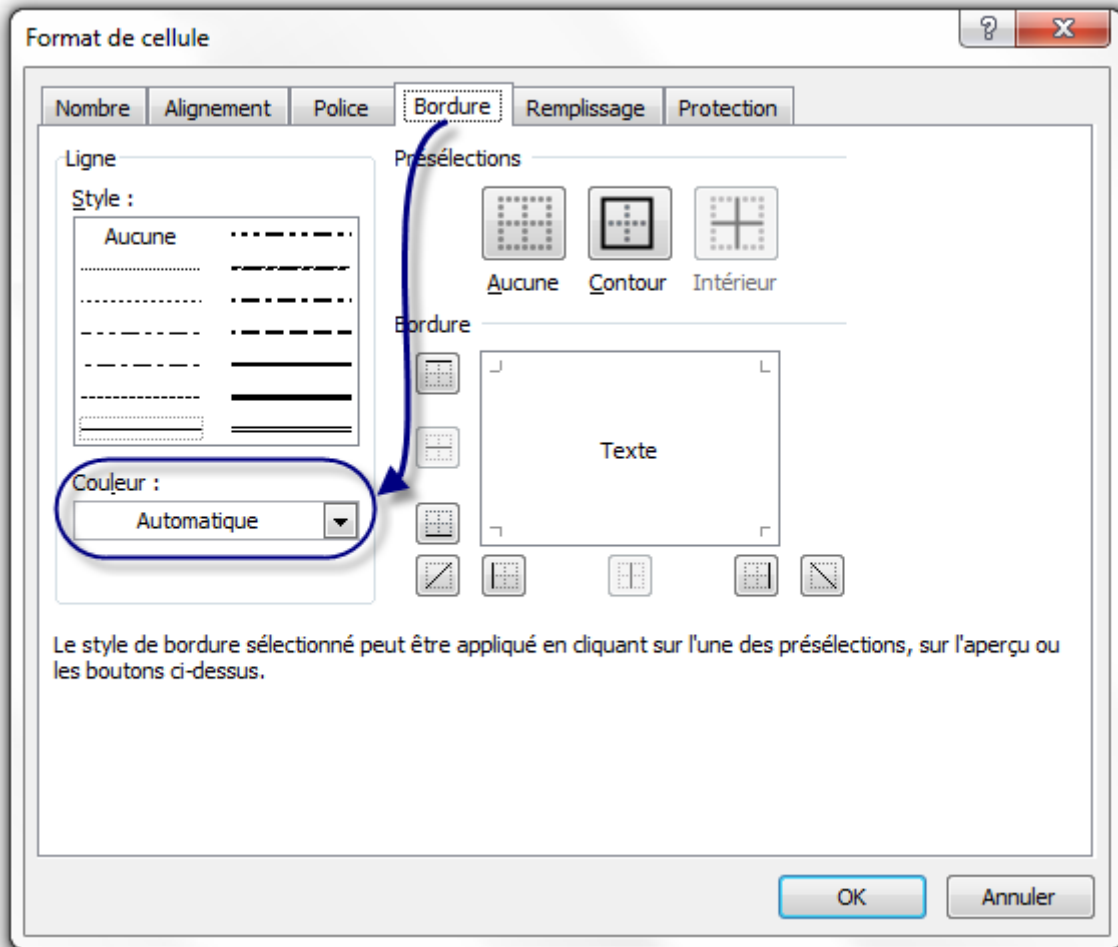

Choisissez maintenant le style de la bordure (épaisseur, etc.) dans le menu entouré en bleu sur cette nouvelle image :

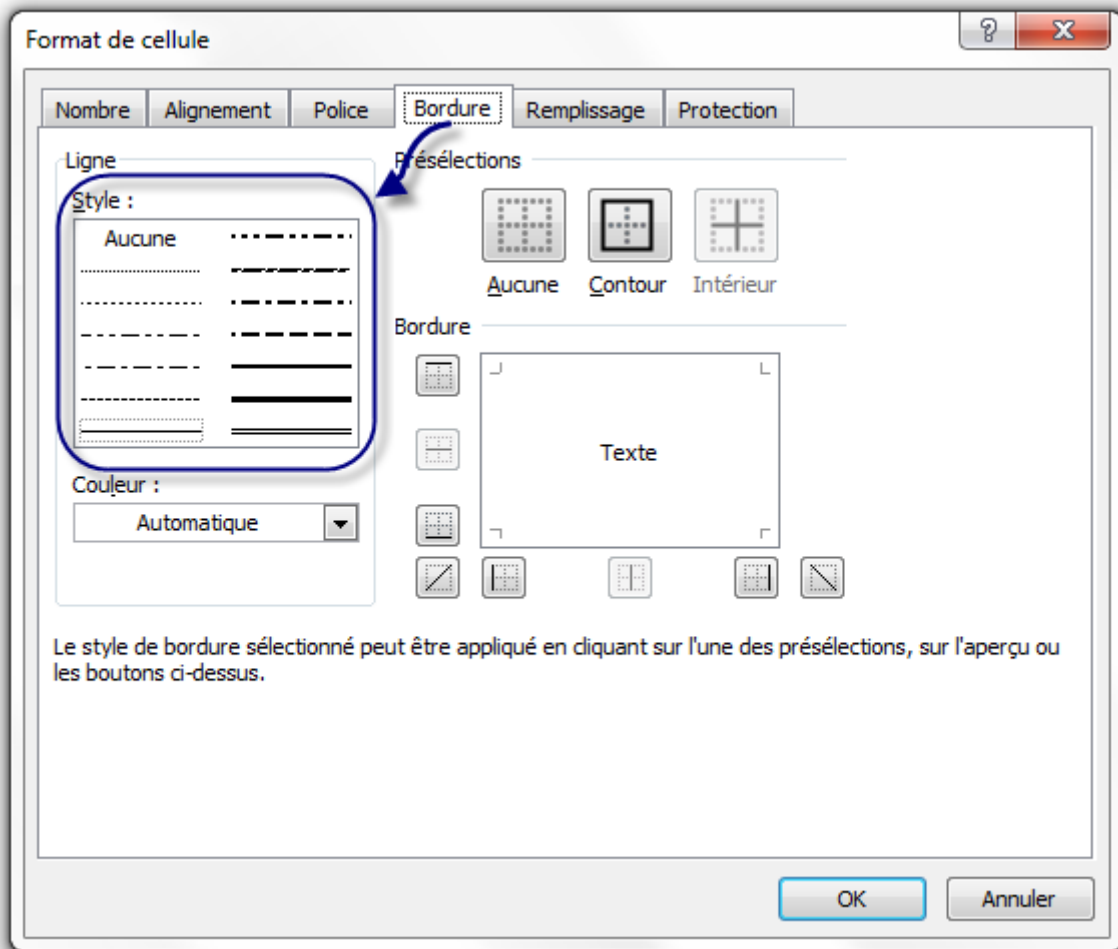

Cliquez sur « *Contour* » afin que votre plage soit encadrée du trait que vous avez paramétré. Vous pouvez aussi cliquer sur « *Intérieur* » : dans ce cas, vous aurez un tableau, ce qui est pratique pour l'impression de votre feuille de calcul mais pas pour sa lisibilité !

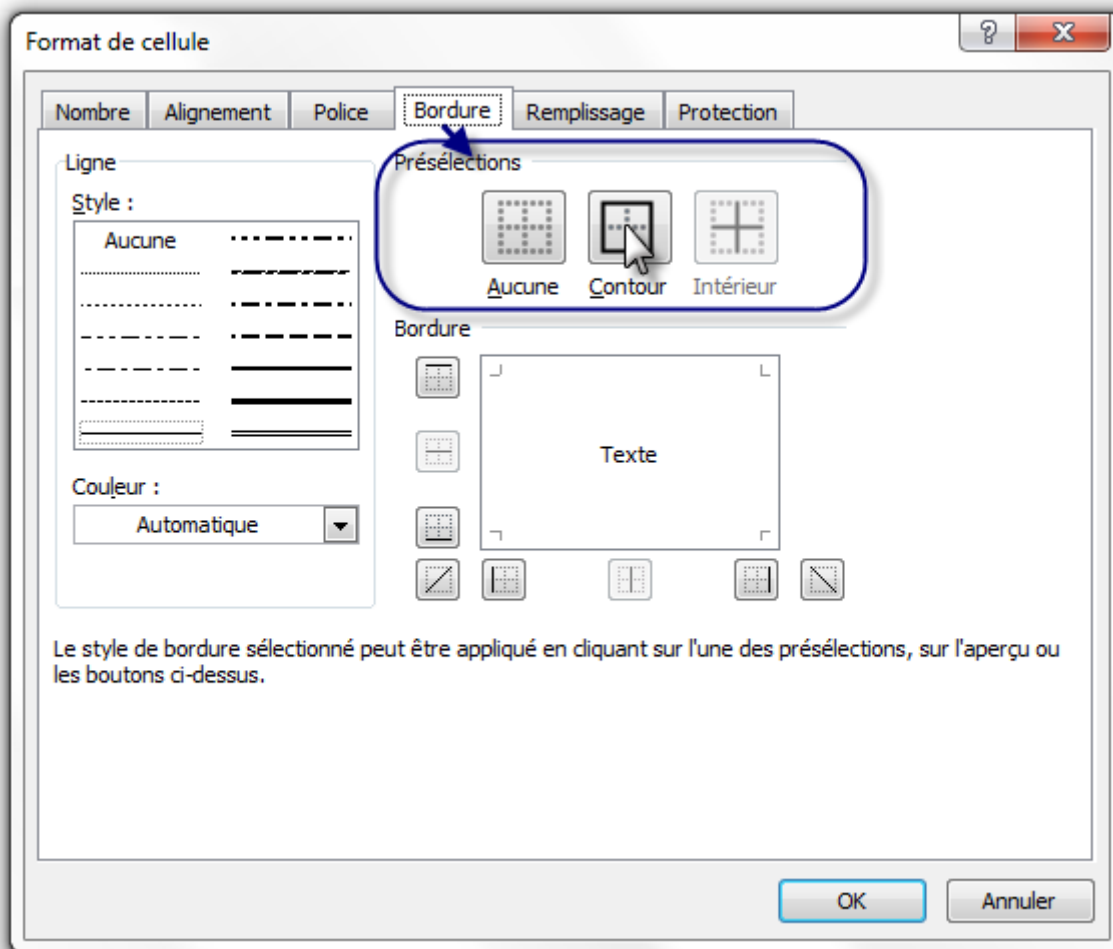

Validez par « Ok » : super ! Votre plage a maintenant une bordure !

Vous pouvez jeter un coup d'œil dans « Motifs » : ça ajoute une couleur de fond à la cellule.

### 2.3.3. Poignée de recopie incrémentée

Mais ce n'est pas tout ! On ne le dira jamais assez, Excel est un logiciel complet et puissant. Ce que je vais vous enseigner maintenant est l'une des premières fonctionnalités inutilisées par le grand public. Nous allons utiliser un outil qui se trouve sur toutes les cellules d'une feuille, j'ai nommé la « poignée de recopie incrémentée » !

Écrivez dans une cellule un mot, ou encore un chiffre (c'est comme vous voulez :D). Chez moi, voici ce que ça donne :

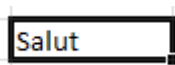

Voyez-vous le petit carré noir en bas à droite de ce cadre qui montre que la cellule est sélectionnée ? Cliquez gauche dessus ; maintenez le bouton enfoncé, descendez puis relâchez. Le mot « Salut » a été recopié.

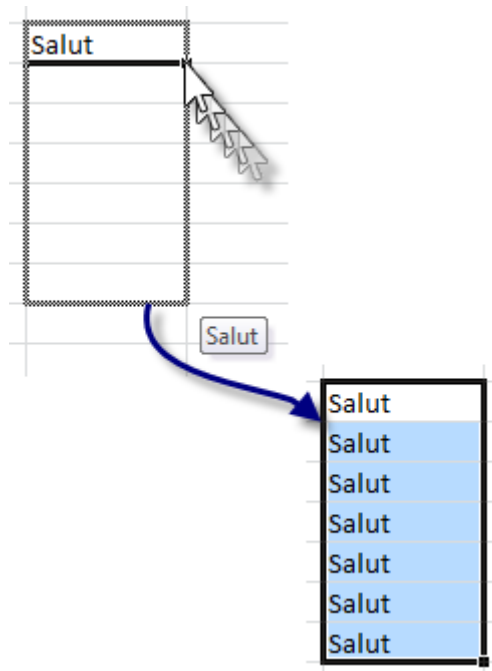

Vous remarquerez que comme toujours, une plage est sélectionnée.

### 2.3.4. Le cas particulier d'une liste

Excel connaît déjà des listes comme la liste des mois, des jours de la semaine... Vous voulez la preuve? Ça tombe bien, c'est facile à faire avec **une** donnée, une poignée de recopie incrémentée et un glisser-déposer!

Choisissez au *pifomètre* une cellule et écrivez-y « **Lundi** ».

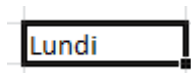

Utilisez la poignée de recopie incrémentée comme ci-dessus puis relâchez le bouton. Que voyez-vous? La liste a été complétée toute seule!



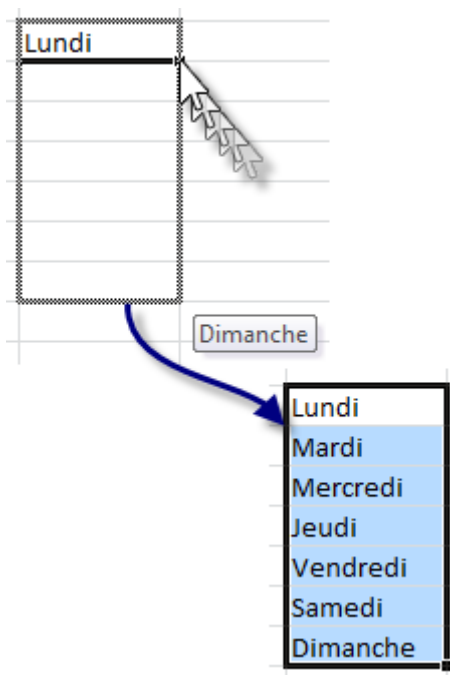

Ça marche aussi pour les mois : il suffit d'écrire « *Janvier* » à la place de « *Lundi* » puis de suivre la même procédure.

Souvenez-vous de cette technique. On s'en sert partout et nous allons la réutiliser dans le chapitre suivant !

## 2.4. Sauvegardons votre classeur

Après avoir rédigé votre document, il vous reste un point crucial si vous ne voulez pas le perdre : le sauvegarder ! En ce qui concerne la sauvegarde du classeur, nous allons pour le moment rester très simples. Vous allez voir.

Direction le menu « *Fichier* » que vous commencez à connaître. Mais au lieu de vous rendre dans l'onglet « *Nouveau* » comme nous l'avons fait précédemment, cliquez à présent sur « *Enregistrer* ».

Si vous l'aviez déjà enregistré (ou qu'il était enregistré et que vous l'avez ouvert), le classeur sera automatiquement ré-enregistré avec le même nom et dans le même emplacement. Si vous l'avez vous-même créé et que vous ne l'aviez pas encore enregistré, Excel va vous demander de renseigner quelques informations dans cette fenêtre :

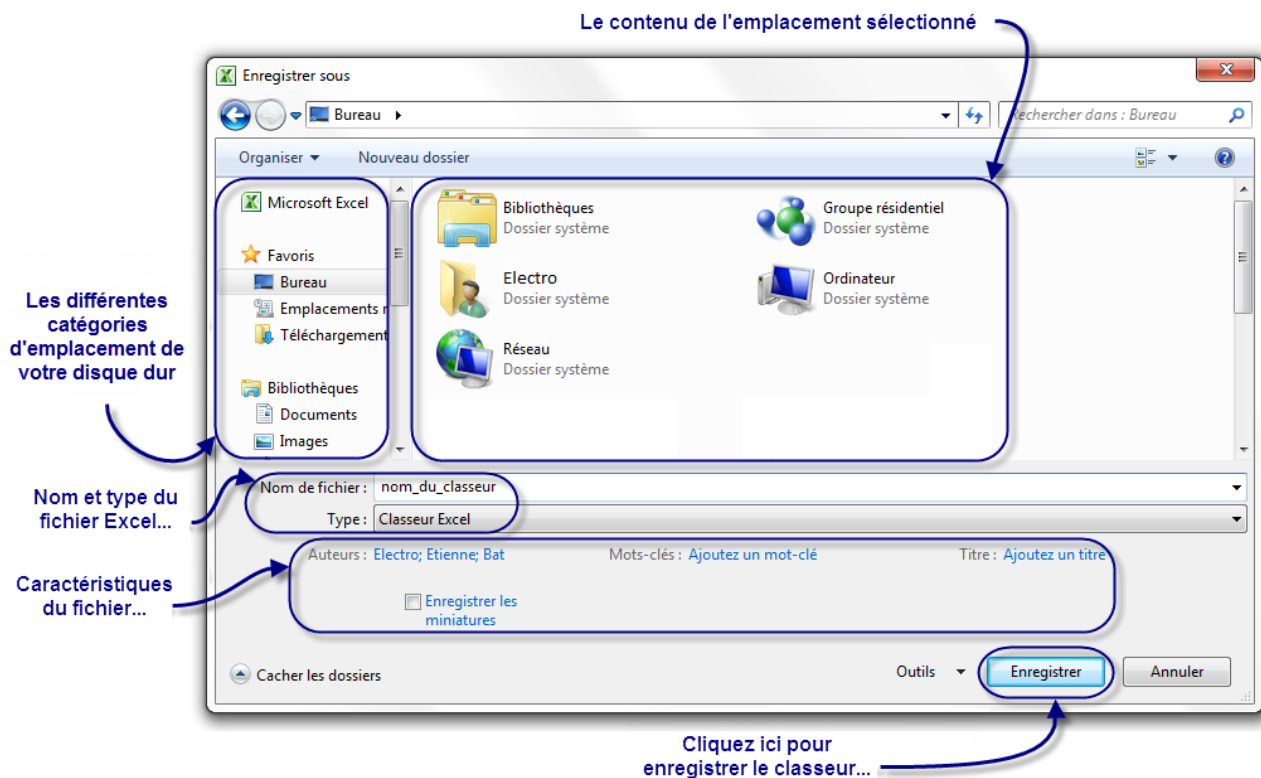

Astuce : Pour enregistrer votre document, vous pouvez aussi utiliser l'un des raccourcis suivants :

- **F12** : affichera systématiquement la fenêtre « *Enregistrer sous* » que nous venons de voir ;
- **Ctrl** + **S** : affichera cette même fenêtre si le classeur est nouveau, ou bien sauvegardera le document par-dessus l'origine si le fichier a précédemment été enregistré.



Il est possible d'enregistrer très rapidement votre classeur à n'importe quel moment grâce au raccourci clavier **Ctrl** + **S**. Un raccourci clavier est une combinaison de touches de

votre clavier qui permet d'effectuer certaines actions dans un logiciel.



Sous Mac, le

raccourci clavier est **cmd** + **S** .

Cette fenêtre peut vous paraître compliquée, mais nous n'allons pour le moment pas nous servir de grand-chose.

### 2.4.0.1. Où enregistrer le fichier ?

Vous devez sélectionner l'**emplacement de l'enregistrement** sur votre disque dur. Vous pouvez le faire en sélectionnant le dossier depuis le menu de gauche. Une fois un emplacement

## I. Prise en main d'Excel

sélectionné, son contenu apparaît dans le volet de droite. Vous pouvez alors naviguer à l'intérieur des dossiers.

Quand vous avez correctement sélectionné le dossier où enregistrer le classeur (et que son possible contenu est apparu dans le volet de droite), alors vous pouvez passer à l'étape suivante.

### 2.4.0.2. Nommer le fichier

Vous devez ensuite renseigner **le nom** de votre classeur, par rapport au thème, ou à son utilité, ou au type de classeur (facture, devis, etc.). Bref, vous avez libre-choix - tant que ce nom n'a pas déjà été utilisé pour un classeur Excel 2010 précédemment sauvegardé à l'emplacement souhaité.

Assurez-vous de donner un nom compréhensible à votre classeur, qui se rapporte au sujet des données, ou à quoi que ce soit d'autre. Bref, il faut que son nom vous mette la puce à l'oreille. Cela vous permettra de le retrouver plus facilement et de savoir ce qu'il contient (et ce par la simple lecture de son nom).

### 2.4.0.3. Le type de fichier

Pour ce qui est du **type**, il s'agit d'enregistrer le fichier dans un format spécial :

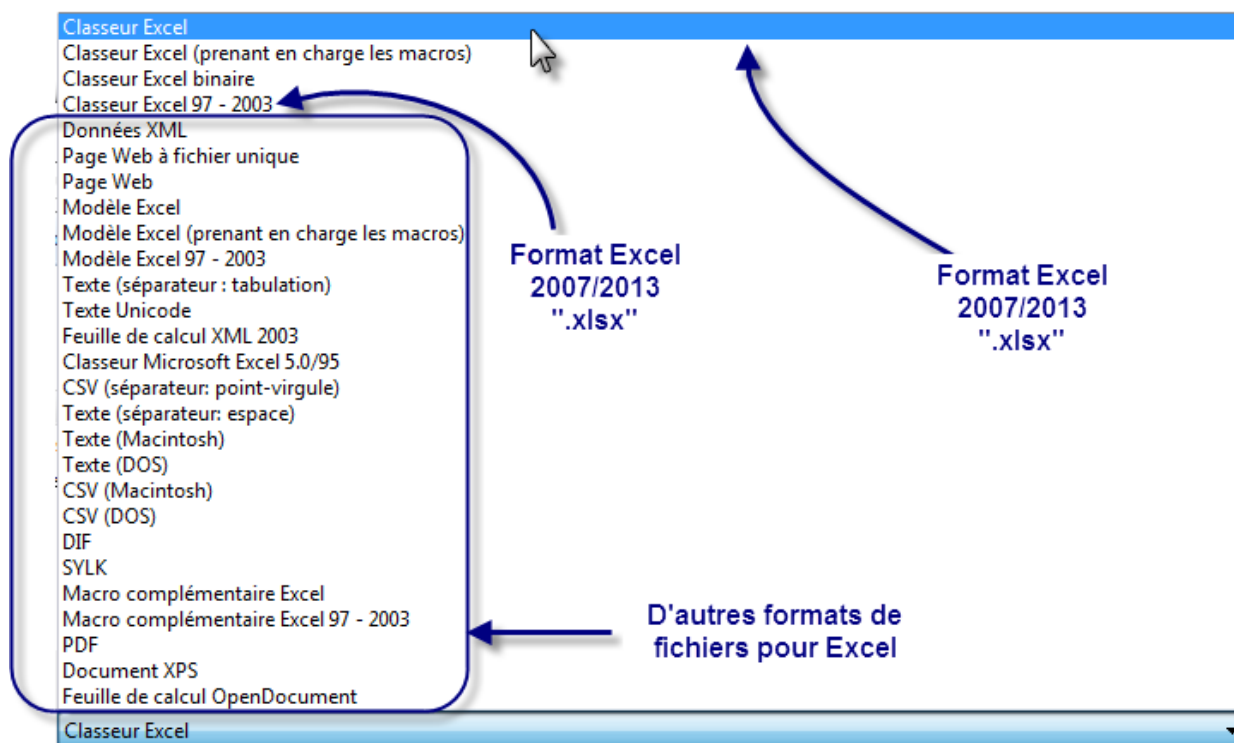

#### 2.4.0.4. L'auteur

**L'auteur**, c'est vous (en l'occurrence dans le cas de l'image précédente, c'est nous ( ), les trois auteurs du cours). Par défaut, le fichier sera enregistré sous votre nom d'utilisateur de Windows.

Vous pouvez bien évidemment le changer. Pour ce faire, cliquez sur le ou les noms d'auteurs déjà présents, faites un **Ctrl** + **A**, puis tapez le ou les nouveaux noms d'auteurs désirés, séparés d'un point-virgule.

#### 2.4.0.5. Titre et mots clés

Ici, vous pouvez associer des **mots-clés** à n'importe quel fichier Excel. Ces mots-clés apparaissent dans toutes les fenêtres de l'explorateur Windows dans la colonne Mots-clés.

Vous pouvez aussi associer **un titre** à votre document (en plus du nom de fichier que vous avez déjà indiqué). Ces deux informations restent néanmoins facultatives.

#### 2.4.0.6. Gestion des miniatures

L'explorateur Windows permet d'afficher les différents documents et dossiers en grande taille. Cette grande taille permet généralement de voir ce qu'il y a à l'intérieur du dossier, ou d'avoir un aperçu du fichier. En cochant l'option « *Enregistrer la miniature* », Excel générera automatiquement cet aperçu si vous utilisez Windows Vista ou Windows Seven.

#### 2.4.0.7. Enregistrer!

Enfin votre moment de gloire!

Cliquez sur « *Enregistrer* ». Tadam ! Votre fichier Excel est enfin sauvegardé!

---

## 2.5. Résumons

- Un fichier Excel s'appelle un « *classeur* ». Après une procédure d'enregistrement, qui permet de sauvegarder votre travail et de le réutiliser plus tard, votre classeur porte un nom.
- Un classeur contient des « *feuilles* », divisées en une multitude de « *cellules* », repérées grâce à leurs coordonnées COLONNE LIGNE.
- La souris et le clavier nous permettent de sélectionner une cellule ainsi que des cellules, jointes ou non, dans la feuille. Il est également possible de sélectionner une colonne ou une ligne de cellules entière en cliquant sur l'étiquette correspondante.
- Il n'y a qu'une seule « *cellule active* » par plage de cellules sélectionnées. Il s'agit tout simplement de la cellule depuis laquelle la sélection a débuté.

## I. Prise en main d'Excel

- Avec votre clavier, vous pouvez saisir des données dans une cellule. Le contenu apparaîtra alors dans la barre de formules lorsque ladite cellule est sélectionnée. Les données peuvent être numériques, alphabétiques voire les deux à la fois.
- Le menu « *Format de cellule* » nous permet de mettre en forme la cellule (couleur, bordure etc.) ainsi que les données contenues dans la cellule (police etc.). Notez qu'en jouant sur les bordures, il est possible de créer des tableaux.
- La « *poignée de recopie incrémentée* » nous permet de recopier le contenu d'une cellule sur une sélection de notre choix par un simple glisser-déposer. Excel connaît des listes telles que les jours de la semaine ou les noms des mois qui permettent, à partir du premier élément, de retrouver les autres, toujours sur un simple glisser-déposer.

Vous avez les notions de base pour la suite. Au chapitre suivant, nous allons découvrir comment saisir des données de plus en plus vite grâce aux outils proposés par Excel. Révissez bien vos bordures parce que nous allons bientôt délimiter des tableaux afin de vous organiser !

## 3. Accélérez la saisie !

Nous continuons à voir comment saisir et mettre en forme nos données dans les fameuses cellules, qui constituent la base d'une feuille . Grâce aux bordures de cellules que vous maîtrisez bien désormais, vous pouvez même faire un tableau et le compléter ligne par ligne ou colonne par colonne au fur et à mesure de vos besoins. Soit, c'est nécessaire au cas par cas mais long si il y a un flot monstrueux de données à saisir. Dans ce chapitre, vous allez apprendre à augmenter votre productivité dans le tableur Excel grâce à des outils méconnus. Autrement dit, vous saisirez plus vite, ce qui peut vite devenir pratique lorsque vous avez beaucoup d'informations à saisir et à organiser (ce qui sera généralement le cas).

### 3.1. Une liste personnalisable

Dans le chapitre précédent, nous avons vu que l'utilisation de la poignée de copie incrémentée nous permettait de copier des données sur plusieurs lignes et/ou plusieurs colonnes très simplement. Cas particulier : les jours de la semaine et les noms des mois. Rappelez-vous : si vous écrivez « *Lundi* » dans une cellule et que vous l'étirez avec la poignée de copie incrémentée, Excel complète automatiquement avec les jours de la semaine suivants :

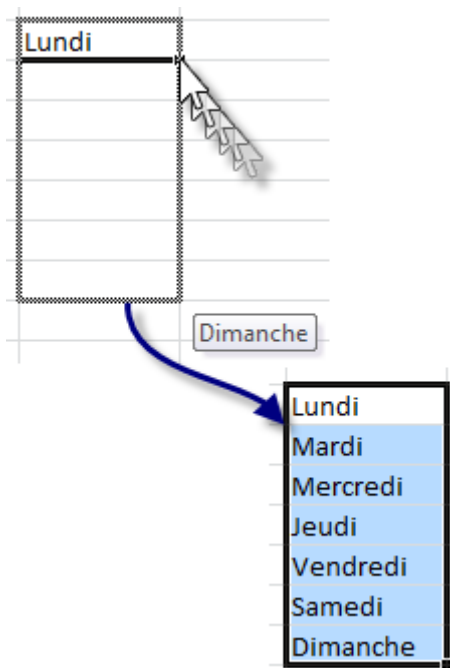

Que diriez-vous de créer vous aussi votre petite liste ? Il suffira de saisir le premier élément dans une cellule, de l'étirer et votre liste apparaîtra complète ! Cette fonctionnalité peut se révéler très

## I. Prise en main d'Excel

utile dans le cas de tableaux à compléter toujours de la même manière. Plus tard, nous verrons comment créer des listes déroulantes à partir de vos données, ce qui est encore plus pratique ! Mais pour le moment, arrêtons de saliver et retournons à notre petite liste personnalisable.

Vous souhaitez faire une liste de marques de voitures parce que vous devez les retaper à la suite sans cesse. Peugeot, Citroën, Renault, Ford, Toyota... même avec un copier-coller, ça devient vite lassant et répétitif. Choisissez une colonne, et saisissez une marque par cellule, les unes en dessous des autres :

Peugeot
Citroën
Renault
Ford
Toyota

Nous allons donc créer des listes personnalisées. Pour cela, allez dans le menu « *Fichier* » puis dans « *Options* » :

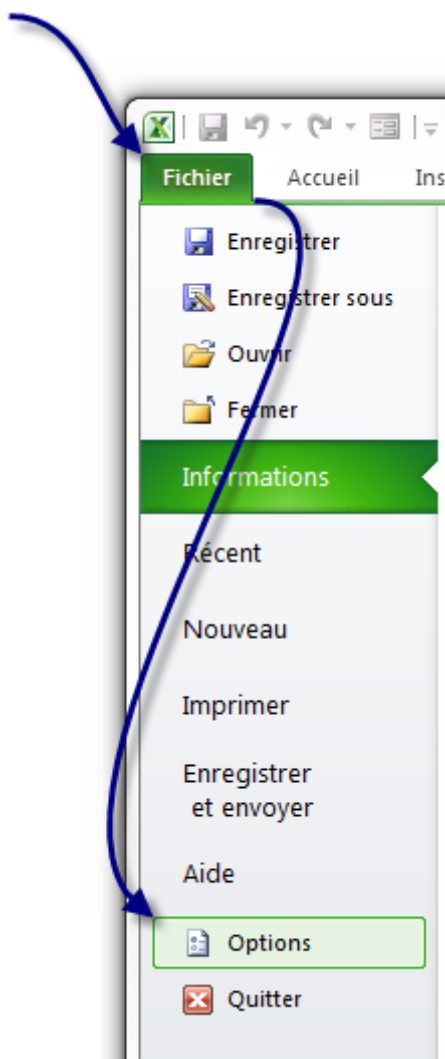

## I. Prise en main d'Excel

Ensuite, rendez-vous dans l'onglet « *Options avancées* », catégorie « *Générale* », et cliquez sur le bouton « *Modifier les listes personnalisées* » :

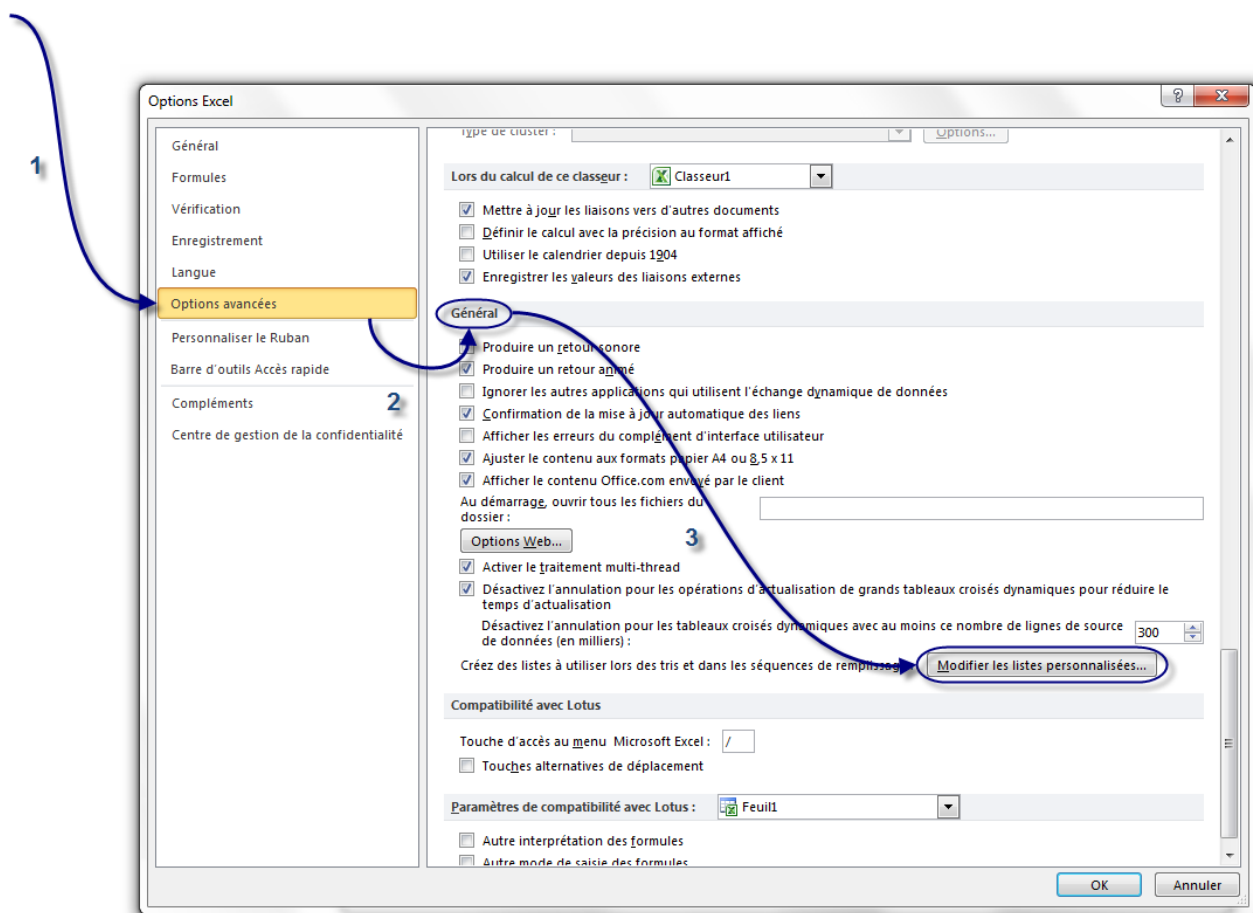

Une fenêtre qui s'ouvre alors, vous permettant d'entrer une nouvelle liste personnalisées, ainsi que de voir celles qui ont été pré-conçues par Excel :



## I. Prise en main d'Excel

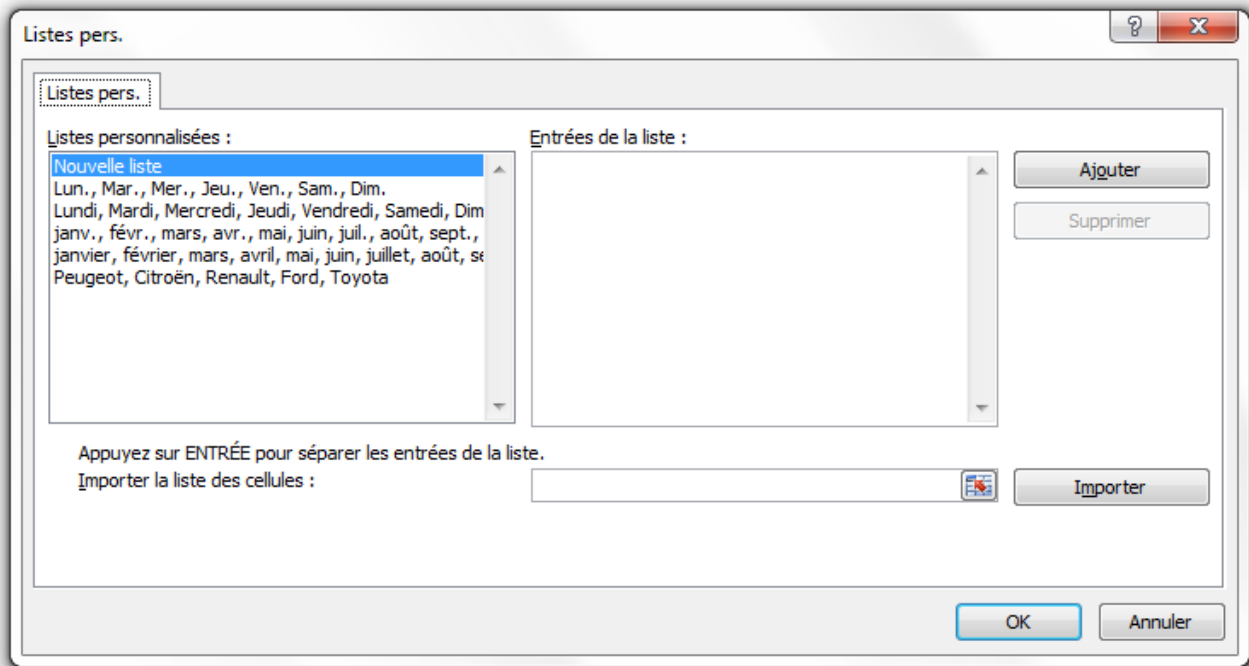

Sous Mac, il faut cliquer sur le menu « *Excel* » puis sur « *Préférences* ». Une fenêtre s'ouvre, il faut cliquer sur « *Listes personnalisées* ».



La manipulation est ensuite identique à celle de Excel pour Windows. Notez que vous pouvez accéder à la fenêtre des préférences grâce au raccourci clavier `cmd` + `,`.

Sur la gauche, vous reconnaissez les listes mémorisées par défaut (noms des mois, noms des jours). Cliquez sur « *Nouvelle Liste* » si ce n'est déjà fait et cliquez sur « *Importer* ». Sélectionnez désormais vos marques de voitures et revenez dans la fenêtre des options grâce à la petite flèche rouge. Votre liste apparaît à gauche. Validez enfin :

## I. Prise en main d'Excel

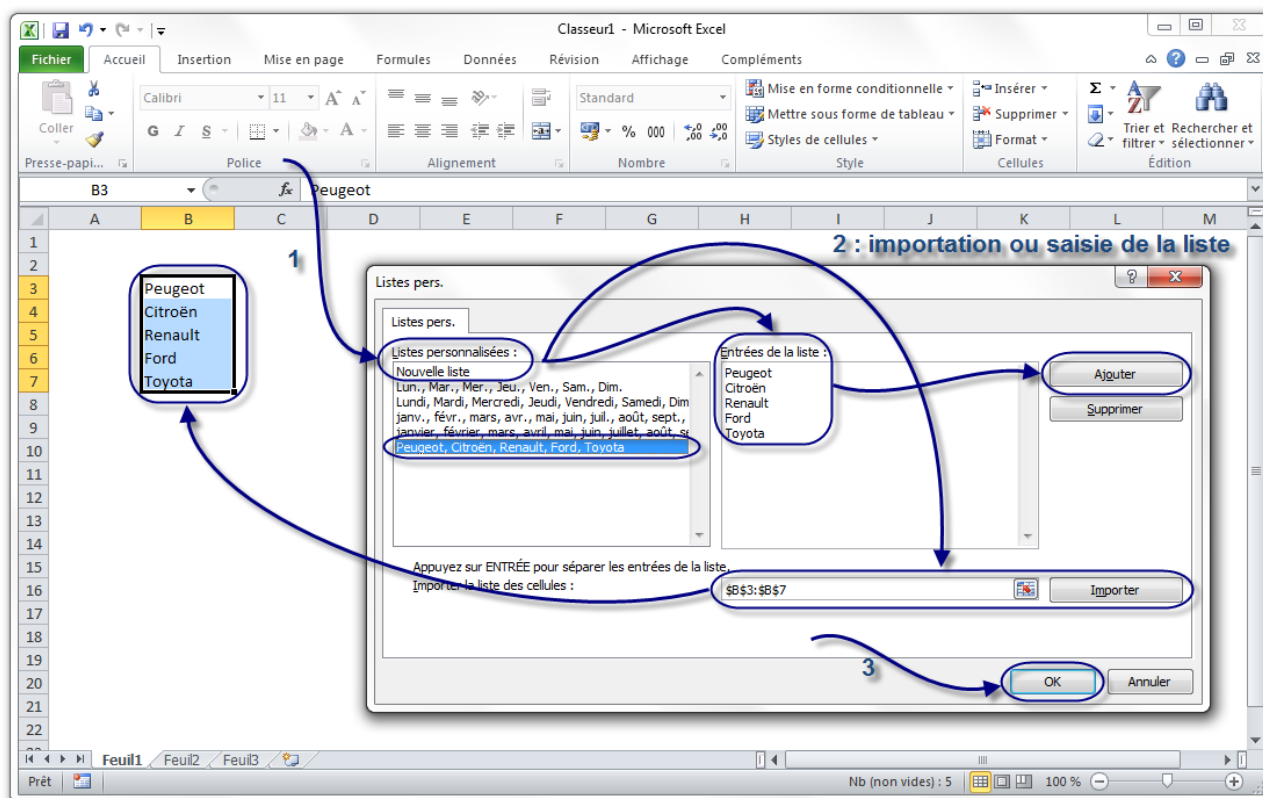

Notez, comme je l'ai précisé dans l'image ci-dessus, que vous n'avez pas forcément besoin d'importer la liste, vous pouvez tout aussi bien la rédiger vous-même puis l'ajouter.

Vous pouvez maintenant essayer ! Sélectionnez une cellule au hasard et tapez-y le premier élément de la liste (chez nous, « Peugeot »). Étirez, la liste est recopiée ! Un fichier d'exemple a été réalisé et ajusté pour que vous n'avez plus qu'à étirer. N'hésitez pas à le télécharger et à l'essayer !



[Télécharger le fichier liste\\_personnalisable.xlsx](#)

### 3.2. Une vraie liste de données

Avec ce que vous savez faire (saisie de données dans une/des cellules, bordures), vous êtes capables de délimiter des tableaux, bref, de vous organiser, car ce n'est pas la place qui manque dans une feuille. Sans le savoir, vous faites ce que l'on appelle des « listes ». Excel vous propose de les compléter très rapidement.

#### 3.2.1. Qu'est-ce qu'une liste ?

Une liste, c'est une suite exploitable de données. C'est donc une liste de données.



Pourquoi tu insistes depuis tout à l'heure sur le fait qu'une liste doit être exploitable ?

Avec un exemple, vous allez comprendre :

Voici une liste de données. Ces dernières sont numériques mais ce n'est pas grave : elles auraient très bien pu être littérales, voire les deux à la fois :

12
13
1
0
98
678
765

Voici une autre liste, sous forme de tableau :

Prénom	Age	Classe
Jean	11	Sixième
Gilbert	11	Sixième
Claire	11	Sixième
Quentin	11	Sixième

Cette liste est exploitable : elle délimite une plage rectangulaire de cellules.

Voici le même tableau mais non exploitable parce que la plage délimitée est « sale » :

Prénom	Classe
Jean	Sixième
Gilbert	Sixième
Claire	Sixième
Quentin	Sixième
Age = 11	

La première solution est donc à préférer. En effet, l'analyse des données y sera plus facile. Bref, une liste de données propre, c'est un beau tableau que vous pourrez compléter aisément.

### 3.2.2. Compléter sa liste!

Créons une liste de données exploitable.



Votre tableau ne devra pas contenir de lignes intermédiaires vides, ni une ligne de fermeture !

Voici ce que ça peut donner :

Prénom	Age	Classe
Jean	11	Sixième
Gilbert	11	Sixième
Claire	11	Sixième
Quentin	11	Sixième

C'est un « *formulaire* » (une fonctionnalité autrefois appelée « *grille* ») que nous allons utiliser ici. Comme il s'agit d'une fonctionnalité qui n'est pas présente par défaut dans le ruban ni dans la barre d'Accès d'outil rapide, nous allons donc l'y ajouter :

Cliquez sur la flèche descendante de la barre d'outils d'Accès rapide puis, tout en bas de la liste, sur « *Autres commandes* » :

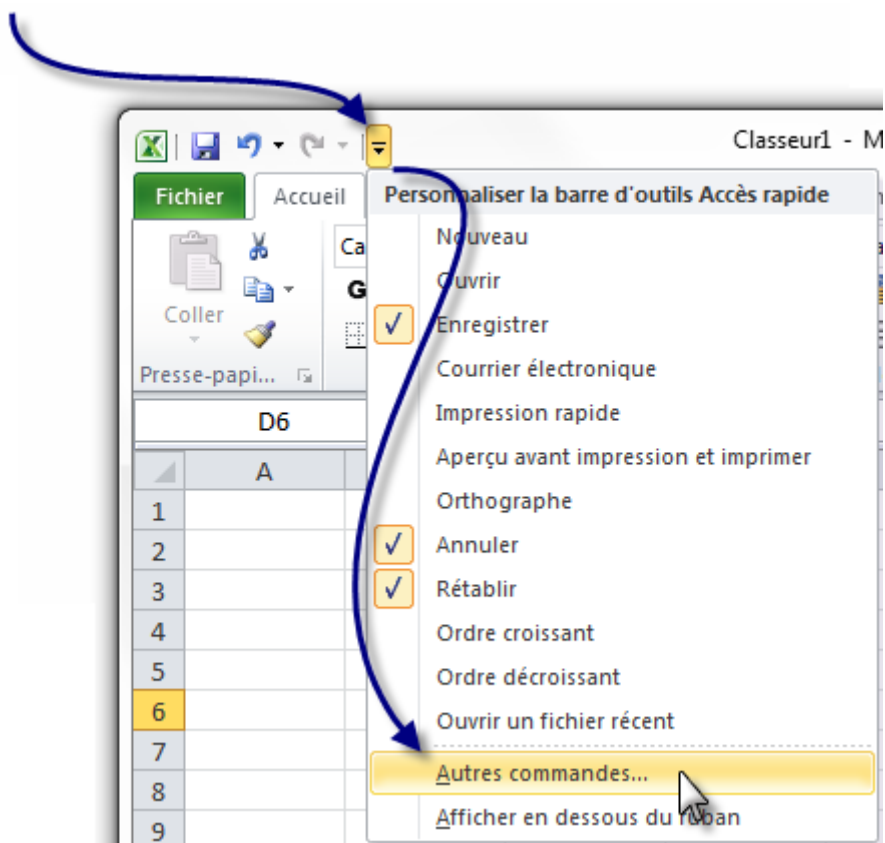

## I. Prise en main d'Excel

Sur la fenêtre qui apparaît, sélectionnez « *Toutes les commandes* » (dans la liste déroulante de gauche), puis cherchez « *Formulaire...* », cliquez sur le bouton « *Ajouter* » puis validez en cliquant sur « *OK* » :

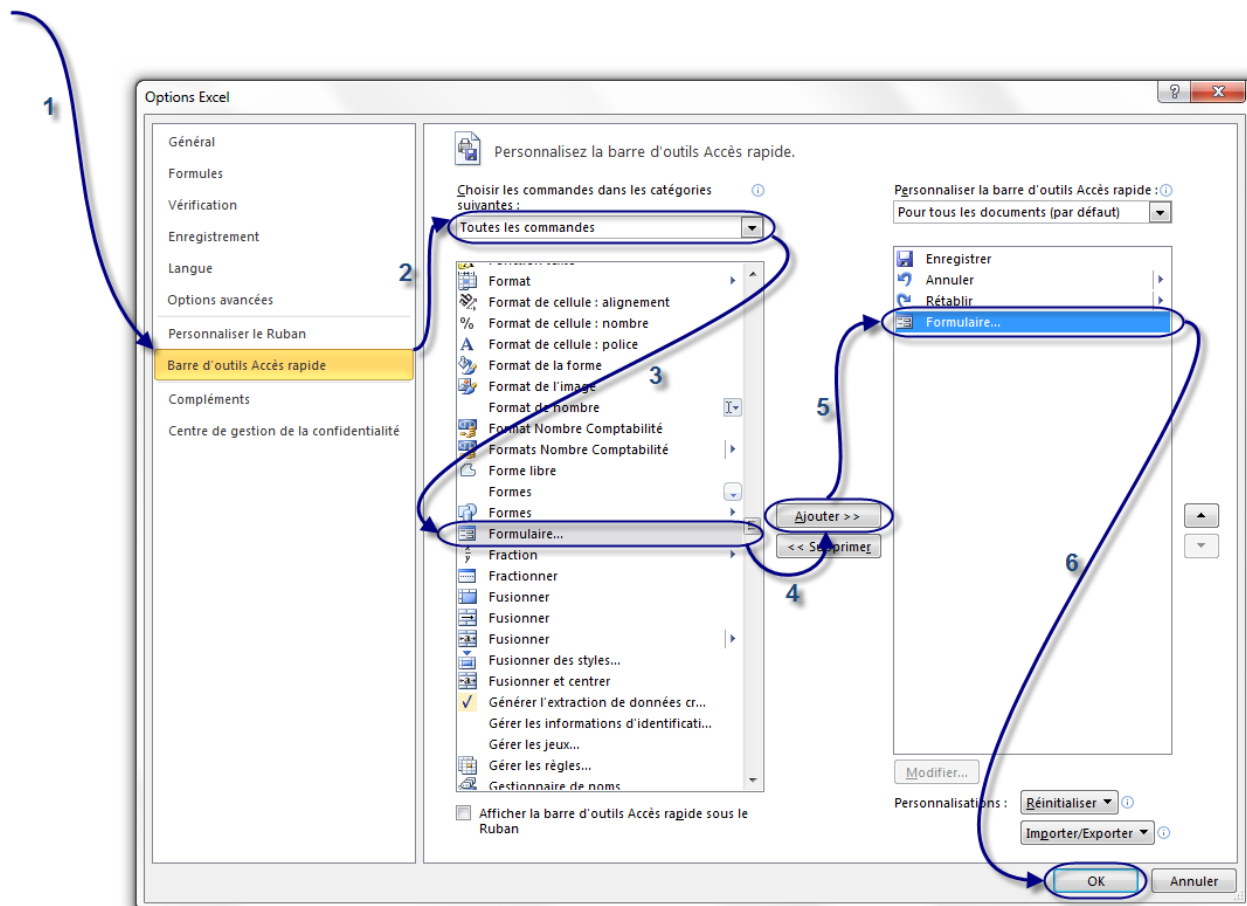

Notez que la fenêtre que nous venons de voir se trouve aussi en allant dans le menu « *Office* », puis dans « *Options* » :

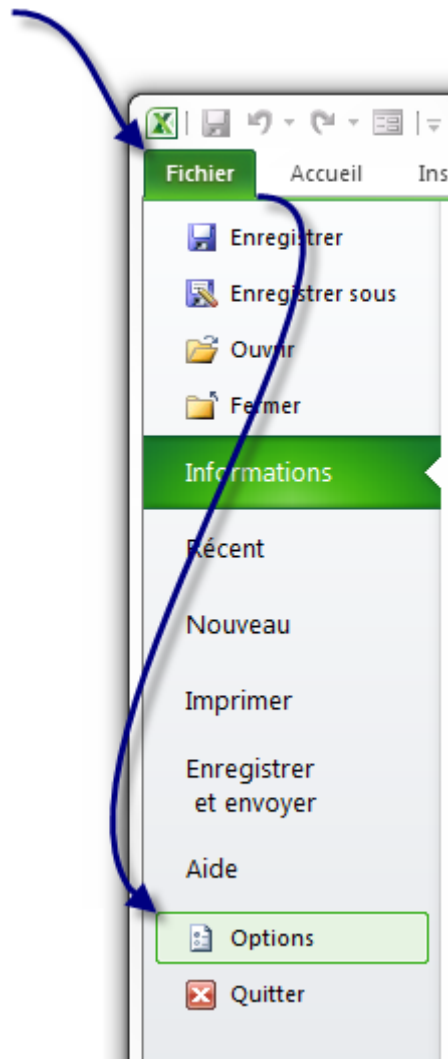

Ensuite, il faut donc sélectionner l'étiquette de colonne « *Prénom* » et cliquer sur l'icône que nous venons d'insérer dans la barre d'outils d'accès rapide : Une fenêtre s'ouvre, vous proposant de supprimer des lignes, d'en rajouter...

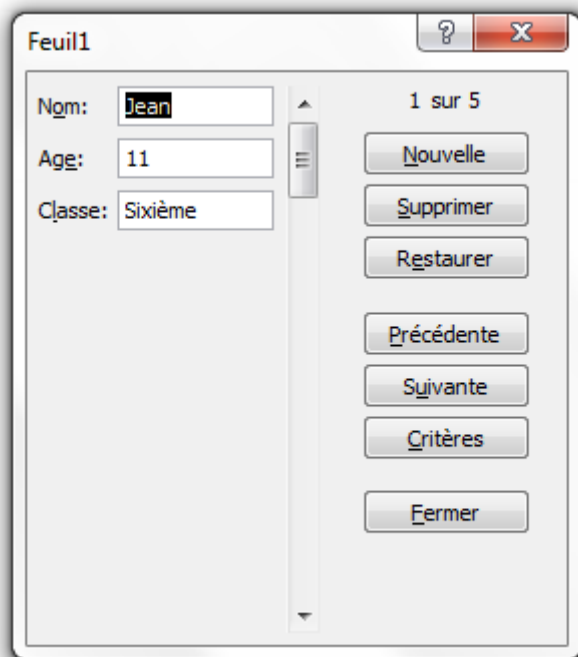

Cliquez sur « Nouvelle », vous pouvez maintenant compléter votre liste ! Choisissez un prénom, un âge, une classe puis cliquez encore une fois sur « Nouvelle ». Votre ligne est rajoutée !

*i*

Une liste de données, c'est en général long. Il est donc préférable de n'avoir qu'une seule liste par feuille de calcul.

### 3.3. Éviter les erreurs

Vos listes de données peuvent parfois contenir des erreurs de frappe. Si vous n'avez pas mis en place une liste personnalisable, comme à la première sous-partie de ce chapitre ou une liste déroulante, comme nous le verrons plus tard, ces erreurs vous frapperont tôt ou tard.

Une liste de données simple avec une faute de frappe encadrée :

Prénom	Age	Profession
Luc	40	Instituteur
Paul	27	Plombier
Jean	18	Institutur
Charles	25	Instituteur
Morgane	34	Hôtesse de l'air

Pourtant, il existe des moyens simples pour se protéger de ces erreurs.



### 3.3.1. Utilisez la saisie semi-automatique!

Excel « mémorise » ce que vous avez saisi dans votre feuille de calcul. Il vous propose même de ressaisir ces données très rapidement et ailleurs dans la feuille. Par exemple, vous saisissez pour la première fois « *Instituteur* ». Sur la cellule d'en dessous, vous voulez saisir la même profession. Vous commencez donc par taper le « *I* » et Excel vous propose immédiatement « *Instituteur* », que vous pouvez saisir rapidement en validant par **Entrée**.



Bien évidemment, ce procédé suppose que vous n'avez, pour être sûr de votre coup, qu'un seul mot commençant par « *I* » et que ce mot de départ soit bien orthographié. Une astuce permet de contourner la problématique de plusieurs mots commençant par la même lettre.

### 3.3.2. Une lettre avant chaque saisie

Ici, nous utiliserons toujours la saisie semi-automatique que nous venons de voir. A chaque saisie différente correspond une lettre majuscule, que vous saisissez avant la donnée. Ainsi, si plusieurs données commencent par la même lettre, il n'y aura plus à choisir lors de la saisie semi-automatique. Il n'y a pas photo, vous gagnerez énormément en productivité.



---

## 3.4. Résumons

- La création d'une « *liste personnalisable* » permet, à partir d'un élément de votre liste et de la poignée de recopie incrémentée, de saisir automatiquement les autres composantes de la liste.
- Une « *liste de données* » désigne une plage rectangulaire de données ordonnées grâce à des étiquettes de colonne et d'une entrée par ligne. La plage peut être délimitée par exemple avec une bordure. Excel propose des outils pour la compléter mais dans la pratique, on préférera le faire manuellement, à la suite de la liste.
- Pour éviter les fautes de frappe, on peut utiliser la « *saisie semi-automatique* », proposée par Excel à la saisie d'un mot qui commence par la même lettre qu'un mot déjà saisi ailleurs dans le classeur. Pour être sûr de l'utilisation correcte de cet outil, chaque mot identique de la liste peut être précédé d'une même lettre majuscule.

## *I. Prise en main d'Excel*

Le chapitre vous a présenté divers moyens d'accélérer la saisie de données pour être plus productif. Les listes de données, vues en deuxième sous-partie, constituent une notion essentielle d'Excel, que nous réutiliserons dans tout le cours. Au chapitre suivant, nous commencerons à faire des calculs et à automatiser un peu vos tableurs .

## 4. A l'assaut des formules

Ce chapitre est très important ! Les formules vont en effet vous permettre de calculer à partir de données numériques. Notez que grâce aux formules, vous pourrez aussi gérer vos données alphabétiques. Les formules font le lien entre la saisie et l'analyse de données. Elles vont par exemple vous permettre de calculer le total des points de tous les joueurs en fonction des scores de chaque niveau.

Le chapitre sera un peu long, alors ne lisez pas tout d'un coup.

### 4.1. Une bête de calculs

Ici, nous allons découvrir en douceur les formules. Dans le premier chapitre, je vous avais parlé de la « *barre de formule* », non ?

Je crois que oui. C'est ici que nous allons les écrire, ces fameuses bestioles. Elles s'appliqueront à toutes les cellules sélectionnées.

Une formule commence toujours par le signe égal =.

Ces bêtes sont capables premièrement de faire des calculs... de nombreux calculs !

#### 4.1.1. Opérations basiques

Pour toutes les formules, on va utiliser ce que l'on appelle des « *fonctions* ». Ce sont des mots écrits en majuscule dans les formules et qui permettent de ne pas avoir à écrire des opérateurs (+, x, etc.) C'est donc très pratique s'il y a des formules de 3 lignes.

Il faut se faire une image de la fonction : c'est représenté par un mot dans lequel on fait passer des données. La fonction travaille sur ces données et ressort le résultat.

Pour mieux comprendre, voici le schéma de ce que je viens de raconter :





Mais comment on lui fait passer des données, et où sera affiché le résultat ?

Le résultat de votre formule sera affiché dans la ou les cellules qui contiennent cette formule.

Voici la syntaxe d'une formule avec fonction :

**=FONCTION**(DONNEE1 ;DONNEE2)

À la place des données, vous allez écrire la référence des cellules qui contiennent les données à analyser...

#### 4.1.1.1. L'addition

L'addition est gérée par la fonction SOMME. En B2, tapez 5 ; en C2, 123 (prenez l'habitude de ne pas commencer à saisir des données à la ligne 1 et dans la colonne A ). Vous devriez avoir ceci :

	A	B	C
1			
2		5	123

Maintenant, je veux en E2 le résultat de l'addition de ces deux valeurs. Je vais donc taper ma formule en E2, ce qui donne : `=SOMME(B2;C2)`

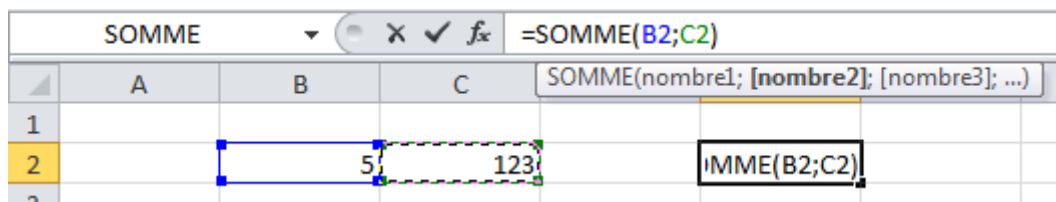

Validez par la touche **Entrée** : vous avez en E2 le résultat de l'addition 5 + 123!



Et pourquoi on n'a pas écrit directement `= 5 +123` ?

Parce que c'est une méthode très mauvaise qui ne s'adapte pas aux données saisies. Avec notre formule, changez la valeur de B2, mettez par exemple 10... Que constatez-vous ? Le résultat en E2 s'adapte!

`=SOMME(B2;-C2)`

### 4.1.1.2. La multiplication

La multiplication est gérée par la fonction **PRODUIT**. Sa syntaxe est la même que pour l'addition.

Maintenant que vous avez compris, essayez avec **DIFFERENCE** et **QUOTIENT**, qui gèrent respectivement la soustraction et la division.

### 4.1.1.3. Une fonction intéressante

Nous y voilà enfin. Une fonction bien intéressante est la fonction « *MOYENNE* », qui, comme vous vous en doutez, fait la moyenne d'une plage de cellules. Elle n'est pas intéressante parce qu'elle fait la moyenne mais parce qu'il y a une manière un peu spéciale d'écrire la formule...

Délimitez une plage rectangulaire de cellules et entrez une donnée numérique dans chacune d'elles. Dans une cellule en dehors de cette plage, nous allons faire la moyenne de tous les nombres que vous avez entrés.

23	8	43	
45	65	67	
689	643	8765	
34	98	4	
457	707	64	
98	54	3608	

Commençons à taper la formule...

23	8	43	
45	65	67	
689	643	8765	
34	98	4	
457	707	64	
98	54	3608	

=MOYENNE(

Et là, attention, les choses intéressantes commencent : sélectionnez votre plage de cellules :

23	8	43	
45	65	67	
689	643	8765	
34	98	4	
457	707	64	
98	54	3608	

=MOYENNE(C6:E11)

## I. Prise en main d'Excel

La plage a été générée toute seule dans la formule ! Fermez la parenthèse, validez, vous avez votre moyenne. Cette technique est valable pour toutes les fonctions vues ci-dessus. En règle générale, vous serez plus souvent amenés à faire une addition de toutes les valeurs d'une grande plage de cellules qu'une addition des valeurs de deux cellules !

Nous n'allons pas continuer à étudier chaque fonction : Excel en propose beaucoup (trigonométrie, etc) et [une annexe](#) y est consacré.

### 4.1.2. Exercice : des minutes aux heures et minutes

Pour mettre en pratique les fonctions, nous allons créer un petit convertisseur temporel. Dans une cellule vous rentrez un certain nombre de minutes, et dans une autre, on renvoie le nombre d'heures et de minutes correspondantes. Par exemple, pour **143** minutes, on devra renvoyer **2 h 23 min** .

Je pense que vous avez remarqué que la conversion est aisée.  $143/60 = 2$  (/ étant la division entière, sous Excel la fonction `QUOTIENT(x;y)` ).

Le reste de la division euclidienne de 143 par 60 vaut 23. Il y a donc 23 minutes et 2 heures. Cette information, nous allons l'obtenir grâce à la fonction `MOD(a; b)`, qui permet de récupérer le reste de la division entière de a par b, avec b non nul évidemment. Par exemple, `MOD(12; 6)` renvoie 0 car  $12 = 2 \times 6 + 0$  et `MOD(12; 5)` renvoie 2 car  $12 = 2 \times 5 + 2$  . Ici `MOD(143;60)` renvoie donc 23.

Il y a donc deux calculs à faire, ce qui implique deux cellules différentes. Un artifice sur 4 cellules vous permet donc de renvoyer le résultat sous la forme **x h y min**. La solution en secret, mais ça n'a pas du poser de problème.

© Contenu masqué n°1

## 4.2. Les conditions

Nous venons de finir avec les fonctions. Il est inutile de toutes les passer en revue. Vous connaissez les plus classiques et les plus utiles, le reste viendra en temps voulu .

Ici, nous sommes toujours sur les formules, donc, ça se tape toujours dans la barre de formules et ça commence toujours par le signe égal =. Toutefois, ce sont des formules un peu particulières, que l'on appelle les « *conditions* ».

### 4.2.1. Les conditions simples

Quand vous écrivez une condition, vous dites à Excel : « si telle cellule vaut tant, alors fais ceci, sinon, fais cela ». Vous saisissez l'intérêt du concept, maintenant ?

Par exemple, je veux afficher « *Oui* » ou « *Non* » dans une cellule en fonction de la valeur d'une autre cellule. Si celle-ci est égale à 100, j'affiche « *Oui* », sinon, j'affiche « *Non* ».

## I. Prise en main d'Excel

Voici la syntaxe d'une condition :

**=SI(condition ;"Afficher si vrai" ;"Afficher si faux")**

?

Je mets quoi à la place de « *condition* » ?

Différentes conditions sont possibles. Voici les opérateurs qui vont vous être utiles :

Opérateur	Description
=	Est égal à...
>	Est supérieur à...
<	Est inférieur à...
>=	Est supérieur ou égal à...
<=	Est inférieur ou égal à...
<>	Est différent de...

Si votre condition est : « Si la cellule B2 est supérieure ou égale à 45, alors... », vous remplacerez « *condition* » par **B2>=45**.

Voici comment ça se passe dans Excel :

123	=SI(C8=100;"Oui";"Non")
-----	-------------------------

Et voilà le résultat quand la cellule contient une donnée numérique différente de 100 :

60	Non
----	-----

Et quand la donnée est égale à 100 :

100	Oui
-----	-----

## 4.2.2. Les conditions multiples

Il existe deux formes de conditions multiples :

1. « Si cette cellule vaut tant **et** l'autre vaut tant, alors fais ceci, sinon, fais cela. »
2. « Si cette cellule vaut tant **ou** l'autre vaut tant, alors fais ceci, sinon, fais cela. »

Avant et après le ET ou le OU, vous mettez une condition. D'où le nom de condition multiple. La différence entre ces deux cas, c'est que dans l'un les deux conditions doivent être remplies pour effectuer une tâche quelconque alors que dans l'autre, il faut qu'une seule condition soit remplie pour effectuer une tâche.

Mettons les choses au clair avec des schémas, comme nous les aimons tous.

### 4.2.2.1. Schémas de la condition multiple en ET

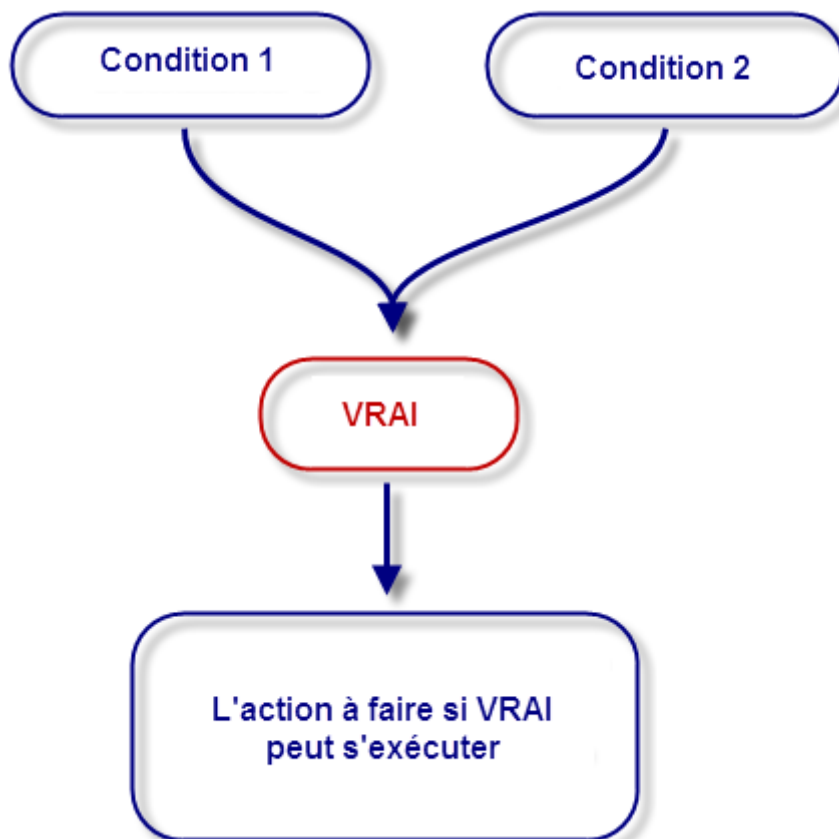



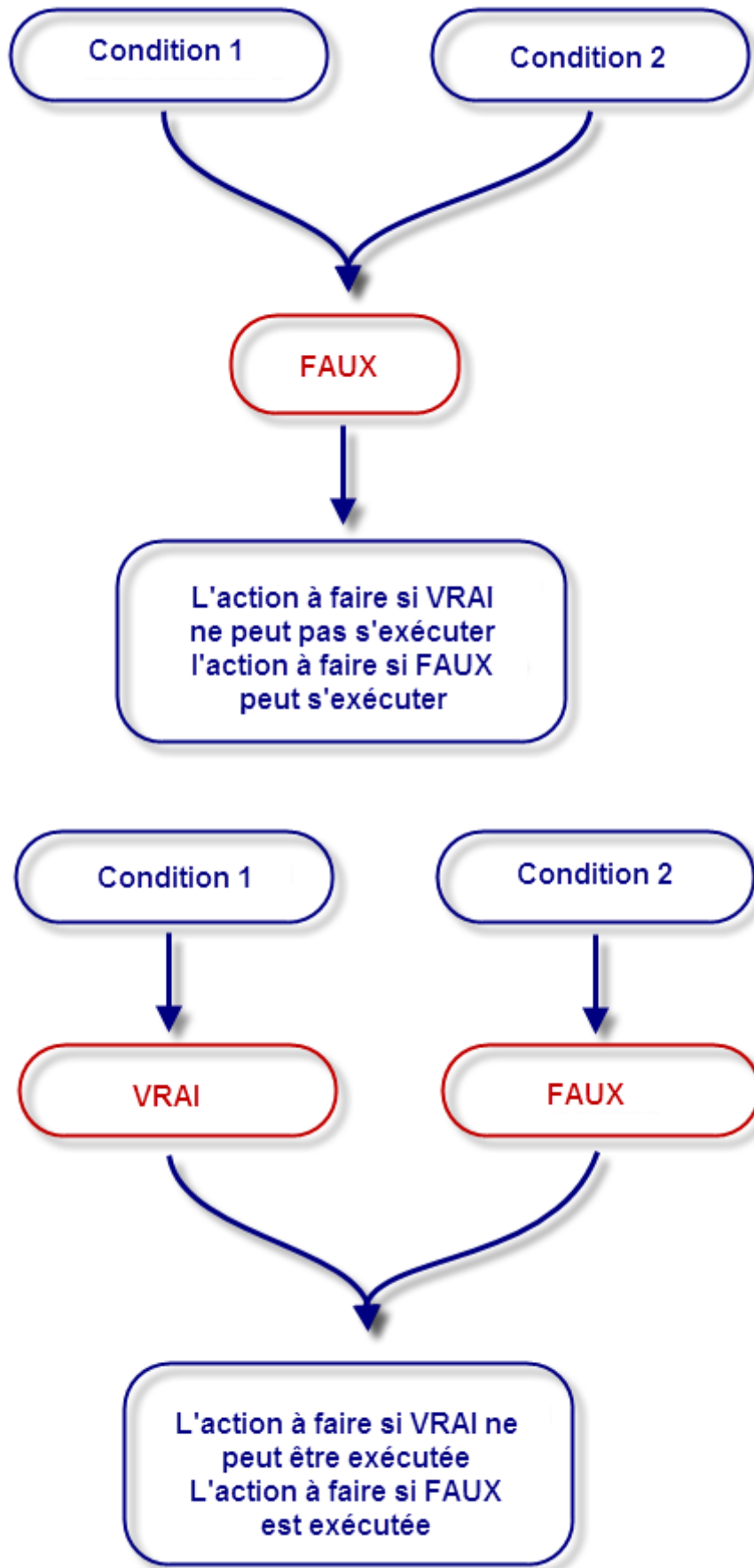

4.2.2.2. Schémas de la condition multiple en OU

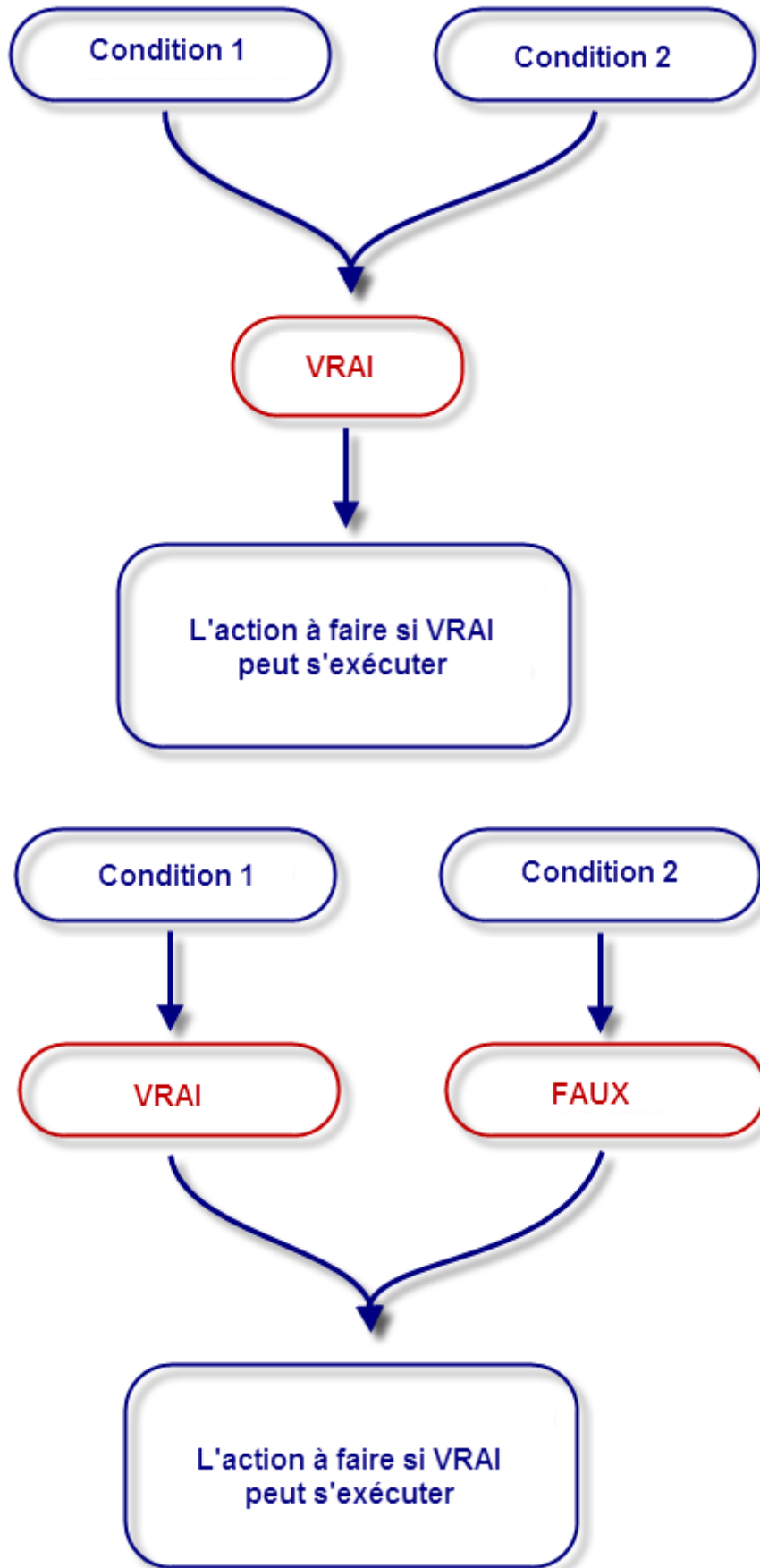

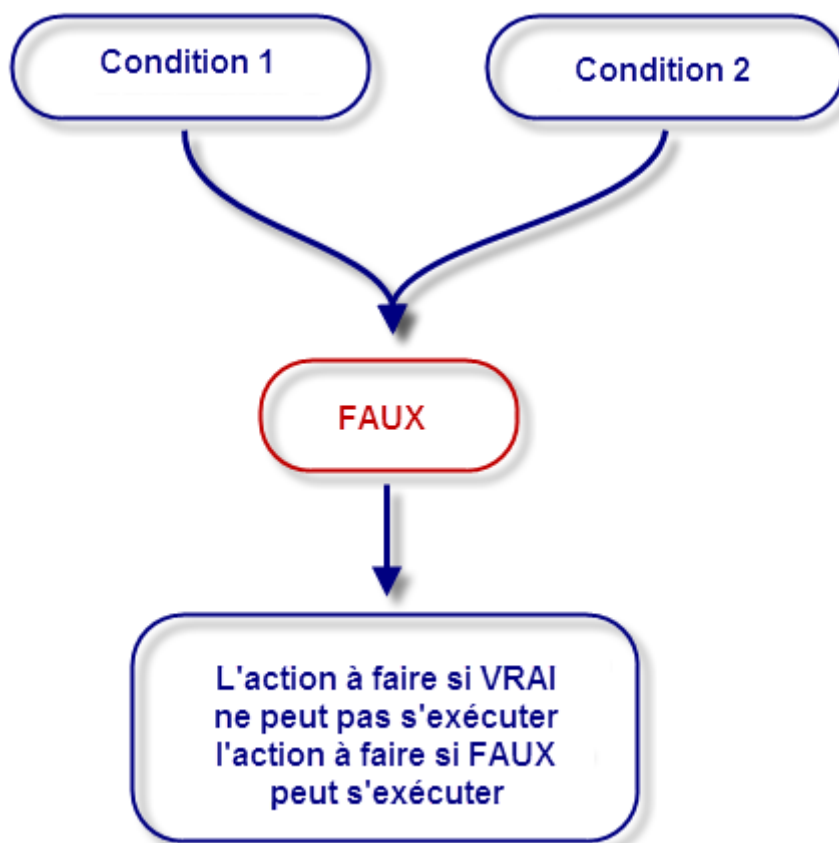

Est-ce plus clair ? Si oui, la condition est respectée et vous pouvez passer à la suite. Sinon, la condition n'est pas respectée et vous devez relire les schémas.

### 4.2.3. Application

Maintenant que la différence est faite entre **ET** et **OU**, je propose de mettre en pratique ces fameuses conditions multiples.

Voici la syntaxe :

=SI(*OPERATEUR LOGIQUE*(condition1 ;condition2) ;"Afficher si vrai" ;"Afficher si faux")



Je mets quoi à la place de « opérateur logique » ?

Vous mettez soit **ET**, soit **OU**.

Mettons cela en pratique !

Comme avant, je veux afficher soit OUI ou NON en fonction de la valeur d'une cellule. Dans ce cas, prenons cette valeur à 100. Voici la formule, D6 étant la cellule où est stockée cette valeur :

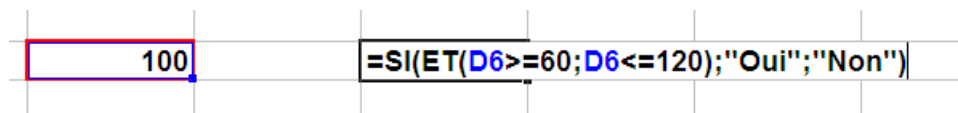

Dans ce cas, il affiche OUI.

Mettez la valeur à 12, par exemple, il affichera NON.

### 4.3. La poignée de recopie incrémentée

Vous souvenez-vous de la poignée de recopie incrémentée ? Allez, je la remets.

*/ Va chercher dans les archives poussiéreuses... /*

La voici la petite coquine :



Le petit carré noir, en bas à droite, qui recopie la valeur des cellules où vous voulez et qui reconnaît quelques listes... Ah ! Eh bien voilà ! J'étais sûr que vous vous en souviendriez !

J'ai un **scoop**, cette poignée est capable de recopier aussi vos formules et de les adapter !

Voyons avec un exemple très simple : une addition où je vais exceptionnellement ne pas utiliser une fonction mais bien un opérateur (+) :

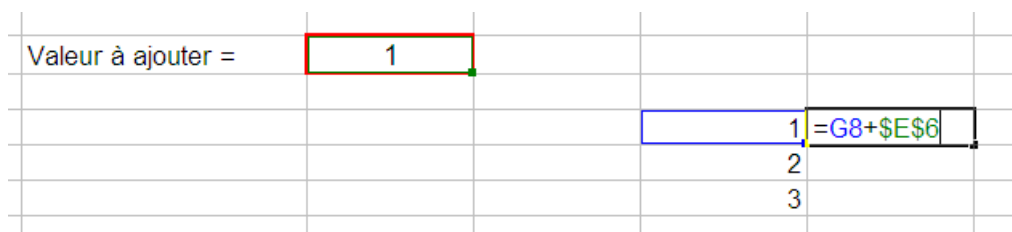

Une vulgaire addition que j'aimerais recopier vers le bas. Seulement voilà, il serait difficile ( ) et trop long de faire un copier/coller de la formule sur toutes les cellules. J'utilise donc la poignée de recopie incrémentée sur ma formule :

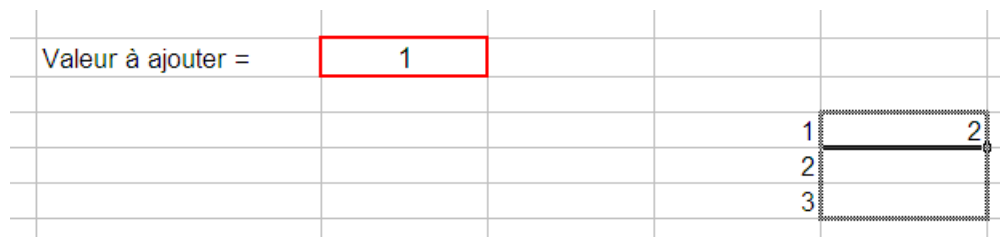

## I. Prise en main d'Excel

Et j'obtiens un résultat spectaculaire : Excel a compris qu'il fallait « descendre » d'une cellule à chaque fois. Regardez, alors que ma formule de départ concernait la cellule G8, la case d'en dessus utilise la cellule G9. Eh oui, Excel est intelligent :

Valeur à ajouter =	1				
				1	2
				2	=G9+\$E\$6
				3	4



Et à quoi correspondent ces dollars \$ dans les formules. Jamais vu encore... ?

Eh bien, les dollars servent à figer l'objet devant lequel il se trouve. Dans ce cas, il est devant la lettre de la colonne et le numéro de la ligne : la cellule E6 est totalement figée.

Si je ne l'avais pas fait, Excel aurait additionné les valeurs des cellules en dessous de E6, c'est-à-dire 0 (une cellule vide a pour valeur 0) !

Lorsque j'utilise la poignée sur une formule, Excel incrémente les cellules qui sont impliquées dans cette formule. Les dollars me permettent d'éviter cette incrémentation, ce qui peut s'avérer utile. Notez que ce signe peut être uniquement placé devant la lettre de colonne (il figera alors la colonne), ou uniquement devant le numéro de ligne (il figera alors la ligne).



Puis pour finir, j'ajoute que dans une formule, il y a autant de parenthèse(s) ouvrante(s) que de parenthèse(s) fermante(s)

### 4.3.1. Mises en forme conditionnelles

Il est possible d'agir sur la mise en forme de son classeur en fonction d'une condition. Imaginez que vous souhaitez faire une facture :

SOMME						=PRODUIT(D9;E9)			
A	B	C	D	E	F	G	H	I	
1									
2									
3									
4									
5		Désignation	Quantité	Prix unitaire	Total	TVA =	19,60%		
6						Prix Hors Taxe			
7						Prix Toutes Taxes Comprises			
8									
9		LdZ - PHP et MySQL	1	25,00 €	=PRODUIT(D9;E9)				
10		LdZ - C	1	25,00 €					
11		LdZ - Linux	1	28,00 €					
12		LdZ - LaTeX	1	23,00 €					
13		Peluche Zozor	1	19,00 €					
14		Clé USB SdZ 16 Go	1	39,20 €					
15									

## I. Prise en main d'Excel



Pour avoir le total ligne par ligne, il faut multiplier le prix unitaire du produit par la quantité souhaitée par le client. Pour ne pas recopier la formule sur toutes les lignes, vous utilisez la poignée de recopie incrémentée que nous venons de voir. Et là, c'est le drame :

	A	B	C	D	E	F	G	H	I
1									
2									
3									
4									
5			Désignation	Quantité	Prix unitaire	Total	TVA =	19,60%	
6							Prix Hors Taxe		
7							Prix Toutes Taxes Comprises		
8			LdZ - PHP et MySQL	1	25,00 €	25,00 €			
9			LdZ - C	1	25,00 €	25,00 €			
10			LdZ - Linux	1	28,00 €	28,00 €			
11			LdZ - LaTeX	1	23,00 €	23,00 €			
12			Peluche Zozor	1	19,00 €	19,00 €			
13			Clé USB SdZ 16 Go	1	39,20 €	39,20 €			
14						0,00 €			
15						0,00 €			
16						0,00 €			
17						0,00 €			
18						0,00 €			
19						0,00 €			
20						0,00 €			
21						0,00 €			
22						0,00 €			
23						0,00 €			
24						0,00 €			
25						0,00 €			
26						0,00 €			
27						0,00 €			
28						0,00 €			
29									
30									

Parce qu'une cellule vide a pour valeur 0, Excel vous affiche le résultat, sur les lignes vides, du produit  $0 \times 0 = 0$ . C'est moche. Nous allons donc appliquer une mise en forme conditionnelle : **si** la valeur de la cellule vaut 0, **alors** je mets le texte en blanc. **Sinon**, je le mets en noir.

D'abord, il faut sélectionner les cellules sur lesquelles la mise en forme doit être appliquée (ça peut être comme ici une portion réduite de colonne mais vous pouvez sélectionner la colonne entière).

Dans l'onglet « Accueil », dans le groupe « Style », cliquez sur « Mise en forme conditionnelle ». Dans le menu déroulant, cliquez sur « Nouvelle règle » :

## I. Prise en main d'Excel

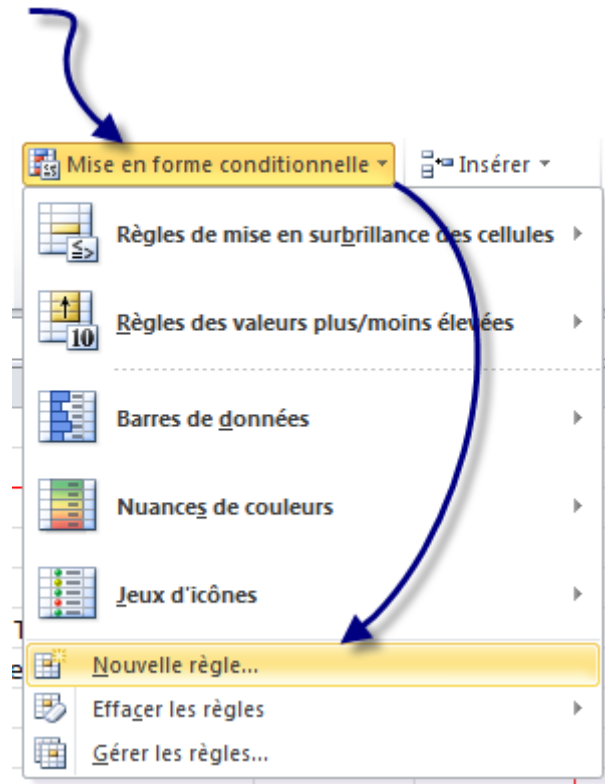

Dans la fenêtre qui s'ouvre, cliquez sur « *Appliquer une mise en forme uniquement aux cellules qui contiennent* ». Laissez la « *Valeur de la cellule* » mais vous choisissez « *égale à* » dans la seconde liste déroulante. Tapez « *0* » dans le troisième champ puis cliquez sur le bouton « *Format* ».

Dans cette nouvelle fenêtre, choisissez la couleur blanche en guise de police. Puis validez ces deux fenêtres :

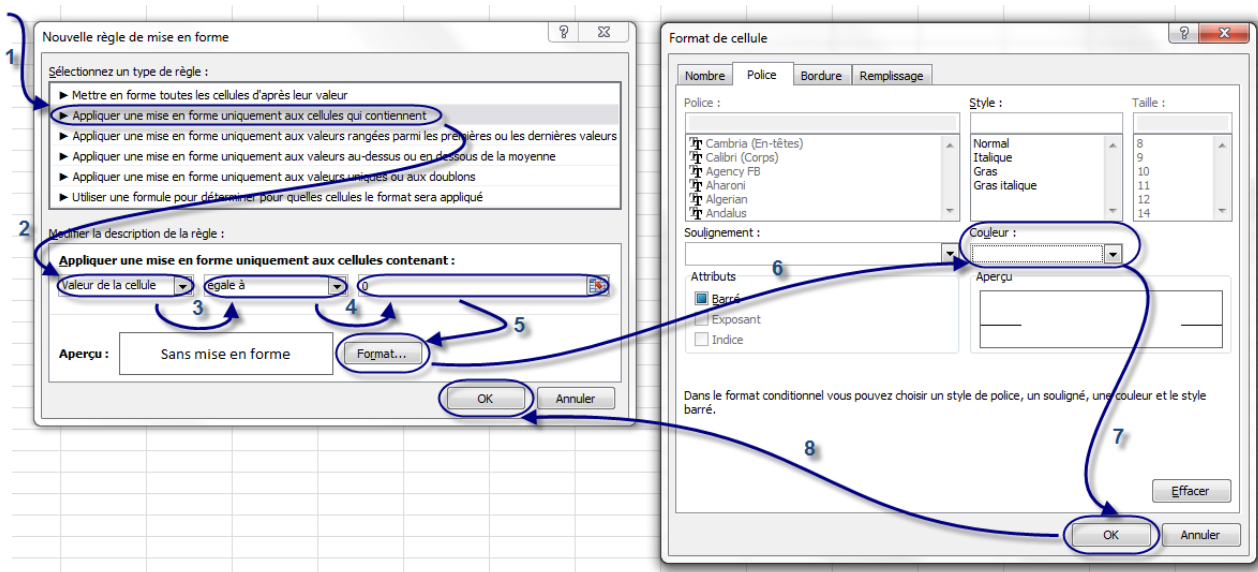

Vous venez de faire une mise en forme conditionnelle : c'est-à-dire changer les propriétés d'une cellule en fonction de sa valeur. On peut faire pareil, mais en changeant la couleur de fond, par

exemple. Notez que vous pouvez imposer une condition de supériorité, d'infériorité etc. Faites des essais en manipulant ces différents cas.

## 4.4. Transmettre des informations entre différents feuillets

Je vous l'ai dit au début du cours, un classeur Excel est en fait un ensemble de feuillets. Vous pouvez en avoir autant que vous le souhaitez et vous pouvez effectuer diverses opérations dessus, comme les renommer ou encore les supprimer. [J'explique en annexe comment effectuer toutes ces opérations.](#) Dans la pratique, il se peut que vos données soient réparties dans plusieurs feuillets différents, évidemment nommés pour ne pas s'y perdre. Dans ce cas, il sera très utile de pouvoir transmettre des données d'une feuille à l'autre, et c'est justement ce que nous allons voir maintenant.

La transmission de données d'un feuillet à l'autre se passe dans une formule. Ça tombe bien, vous savez maintenant de quoi il s'agit. Prenons l'exemple avec deux feuillets « *Source* » et en « *Cible* ». Vous l'aurez sans doute compris, nous allons transmettre une donnée du premier feuillet vers le second :



Dans le feuillet « *Source* », tapez en B2 une donnée (numérique ou non, peu importe).

	A	B
1		
2		Salut 3 !

Pour récupérer cette donnée dans le feuillet « *Cible* », il faut préciser de quel feuillet notre donnée provient. Dans ce cas, la donnée à transmettre provient de « *Source* ». La formule sera donc :

**=Source!B2**

On précise de quel feuillet nous souhaitons importer les données au début de la formule avec le nom de la feuille suivi d'un point d'exclamation. Si je tape cette formule en C5 de mon feuillet « *Cible* », je vais avoir le même texte qu'en B2 dans le feuillet « *Source* ».

A vous maintenant d'adapter cette méthode en fonction de vos besoins !



## 4.5. D'où vient ma formule et où va-t-elle ?

Je ne sais pas si vous avez remarqué, mais lorsque vous tapez une formule et qu'elle est dépendante d'autres cellules, ces cellules portent un cadre de couleur pour vous aider dans la saisie. Comme ceci :

	A	B	C	D	E	F	G	H
1		Karabatic	Abalo	Narcisse	Gille	Guigou	Fernandez	
2	Argentine	5	8	2	1	4	3	=SOMME(B2:G2)
3	Australie	2	10	3	2	5	5	
4	Corée du sud	5	4	8	0	6	3	
5	Croatie	6	7	5	5	7	3	
6	Danemark	3	8	6	2	7	4	
7	Hongrie	4	6	6	3	3	2	
8	Roumanie	3	7	6	2	4	6	
9	Slovaquie	2	9	4	4	4	1	
10	Suède	5	9	5	4	3	3	

Cette astuce n'est valable que lorsque vous éditez la formule, c'est-à-dire lorsque vous la modifiez. Il est intéressant de voir d'un seul coup d'œil quelles sont les cellules qui sont utilisées dans une formule sans avoir à éditer la formule. De plus, si vous voulez le faire pour plusieurs cellules en même temps... vous l'avez deviné, c'est impossible.

Pour voir les dépendances qu'il existe entre les cellules, Excel propose deux fonctions. La première fonction est la suivante : "Repérer les antécédents" qui permet de repérer dans la feuille quelles sont les cellules qui influent sur la cellule sélectionnée. Réciproquement, la seconde fonction "Repérer les dépendants" permet de connaître quelles sont les cellules influencées par la cellule sélectionnée.

Ces deux fonctions se trouvent dans l'onglet *Formules* et dans le groupe *Audit de formule*.

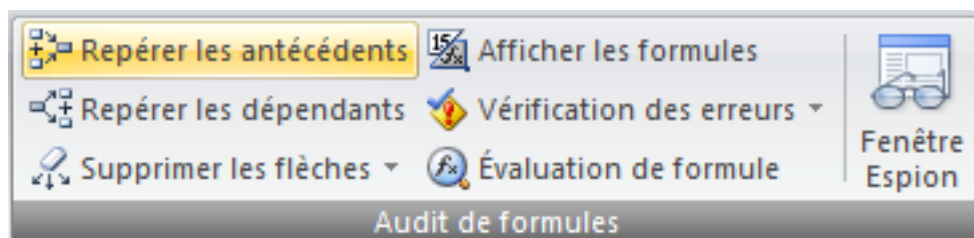

Comment les utiliser ? C'est très simple, il suffit de placer le curseur sur la cellule de votre choix et ensuite de cliquer sur la fonction qui vous convient. Apparaissent alors des flèches bleues.

	A	B	C	D	E	F	G	H
1		Karabatic	Abalo	Narcisse	Gille	Guigou	Fernandez	
2	Argentine	5	8	2	1	4	3	23
3	Australie	2	10	3	2	5	5	27
4	Corée du sud	5	4	8	0	6	3	26
5	Croatie	6	7	5	5	7	3	33
6	Danemark	3	8	6	2	7	4	30
7	Hongrie	4	6	6	3	3	2	24
8	Roumanie	3	7	6	2	4	6	28
9	Slovaquie	2	9	4	4	4	1	24
10	Suède	5	9	5	4	3	3	29
11		35	68	45	23	43	30	244

Et voilà, on peut alors voir toutes les dépendances des cellules entre elles sur une même feuille ! Pour supprimer les flèches, cliquez sur la fonction "Supprimer les flèches" dans le même groupe.

## 4.6. Exercice : c'est férié aujourd'hui !

Avant de passer au chapitre suivant, je vous propose un exercice d'entraînement sur les formules. En effet, les formules constituent le noyau dur du tableur Excel car c'est votre premier outil d'analyse efficace des données.

Afin d'apprendre quelque chose durant cet exercice et de ne pas appliquer bêtement ce que vous venez de voir, je vous propose de travailler avec les dates. Excel propose plusieurs fonctions pour manipuler les dates, une sous-partie annexe vous explique tout cela, je vous demande [d'en prendre connaissance](#) ☞ .

### 4.6.1. Nos objectifs

L'utilisateur de votre tableur est invité à saisir une année (par exemple : 2015).

- Vous devez renvoyer le jour du premier janvier, du premier mai, du 8 mai, du 14 juillet, du 15 août, du 11 novembre, du 25 décembre (c'est-à-dire si ça tombe un lundi, un mardi etc.) ;
- Vous devez indiquer si oui ou non le 29 février existe dans l'année donnée, c'est-à-dire si l'année est [bissextile](#) ☞ ;
- Vous devez renseigner le jour du jeudi de l'Ascension, de la Pentecôte, du lundi de Pentecôte, de Pâques et du lundi de Pâques.

### 4.6.2. Nos outils

#### 4.6.2.1. La fonction DATE()

Bien que son utilisation soit expliquée en annexe, je vais tout de même vous apprendre à vous servir de la fonction **DATE()**. DATE a besoin de trois paramètres : l'année, le mois et le jour.

#### 4.6.2.2. Comment savoir si une année est bissextile ?

Une année est bissextile si elle est multiple de 4 mais pas de 100. De plus, les années multiples de 400 sont bissextiles. Nous avons déjà vu dans notre exercice de conversion des minutes en heures et minutes que le reste d'une division d'un entier par un entier est obtenue grâce à la fonction MOD(). Par exemple, considérons l'année 2000.  $\frac{2000}{400} = 5$ . Le reste de cette division est donné par MOD(2000,400) et vaut 0. Donc, 2000 est divisible par 400, donc 2000 est bissextile. Vous allez donc tout naturellement utiliser les conditions.

Autrement dit, il faut d'abord voir si l'année est multiple de 4. Si elle ne l'est pas, on s'arrête là, l'année n'est pas bissextile. En revanche, si elle est multiple de 4, nous testons sa divisibilité par 100. Si elle est vérifiée, nous regardons si l'année est multiple de 400, et alors, elle est bissextile si c'est vérifié, sinon, elle ne l'est pas.

---

Voilà, vous venez de découvrir le premier outil d'analyse des données. C'est le plus utilisé. On va en voir d'autres dans les chapitres suivants ! Sachez toutefois que nous proposons en annexe un (long) chapitre sur [les fonctions d'Excel](#) . C'est un index non exhaustif de fonctions rangées par catégories (Date & Heure etc.) et documentées (présentation, exemples) qui pourraient vous être utiles . N'hésitez pas à fouiner là-bas quand vous traitez des données.

---

Vous savez maintenant comment bien saisir des données et comment les analyser avec les formules. Contrairement à ce que vous pouvez penser, vous avez en main de précieux et puissants outils. Si vous avez un petit projet sur un tableur, il est fort probable que vous pouvez le réaliser maintenant. N'hésitez pas à consulter [l'annexe sur les fonctions](#) , qui présente beaucoup de fonctions selon leur catégorie (maths, dates etc.) avec un exemple concret à chaque fois.

Dans la deuxième partie, nous verrons d'autres outils d'analyse de données, tous plus puissants les uns que les autres. Nous verrons également comment faire des graphiques à partir d'une plage de données ou comment automatiser vos tableurs avec les macros.

## Contenu masqué

### Contenu masqué n°1

	E	F	G	H	I	J
	124			2 h	4 min	

En E3 notre nombre de minutes, c'est un entier positif, saisi par l'utilisateur. En G3, on a tout simplement  $= QUOTIENT(E3 ; 60)$  et en I3  $= MOD(E3 ; 60)$  [Retourner au texte.](#)

## **Deuxième partie**

### **Analyse des données et dynamisme du classeur**

## *II. Analyse des données et dynamisme du classeur*

Maintenant que la saisie de données dans les cellules et leur organisation n'a plus de secret pour vous, il est temps de les analyser afin de les faire parler . Au programme? Validation de données, les listes reviennent avec des listes déroulantes et les graphiques attaquent ! Nous allons également voir comment dynamiser un peu vos feuilles de calcul, pour l'instant bien plates.

## 5. Trier ses données

Il peut être intéressant d'effectuer un premier tri dans ses données avant traitement. Par exemple, si vous demandez à un utilisateur de rentrer dans une cellule une date entre le 01 Janvier 2008 et le 31 Décembre 2012, qui peut garantir que la date saisie sera bien dans cet intervalle ? Il y aura toujours quelqu'un pour écrire une date de l'année 1999 ou 2013. Les outils que nous allons découvrir dans ce chapitre vous permettront de ne pas vous tromper dans la saisie, mais aussi de la simplifier... Pour tout vous dire, nous allons nous intéresser au menu « *Données* ».

Nous allons nous servir ensemble d'une liste que je vous propose de télécharger :



[Télécharger le fichier donnees.xlsx](#) ↗

### 5.1. Le tri

Excel propose de nombreux outils pour trier vos données. Nous souhaitons par exemple trier les entrées d'un tableau par ordre alphabétique du prénom. Faisons donc un beau tableau bien structuré et sans espace entre les différentes lignes.

Nom	Âge	Score
Jules	15	1923
Henry	11	9932
Pierre	17	271
Kévin	9	2673
Paul	12	234
Joanne	16	7834

Sélectionnez tout ce tableau, puis, dans l'onglet « *Accueil* », dans le groupe « *Édition* », cliquez sur « *Trier et filtrer* ».

Un petit menu apparait. A partir de là, vous pouvez directement appliquer un tri de « *A à Z* » ou encore de « *Z à A* ». Si vous souhaitez personnaliser le tri, cliquez sur « *Tri personnalisé* » :

## II. Analyse des données et dynamisme du classeur

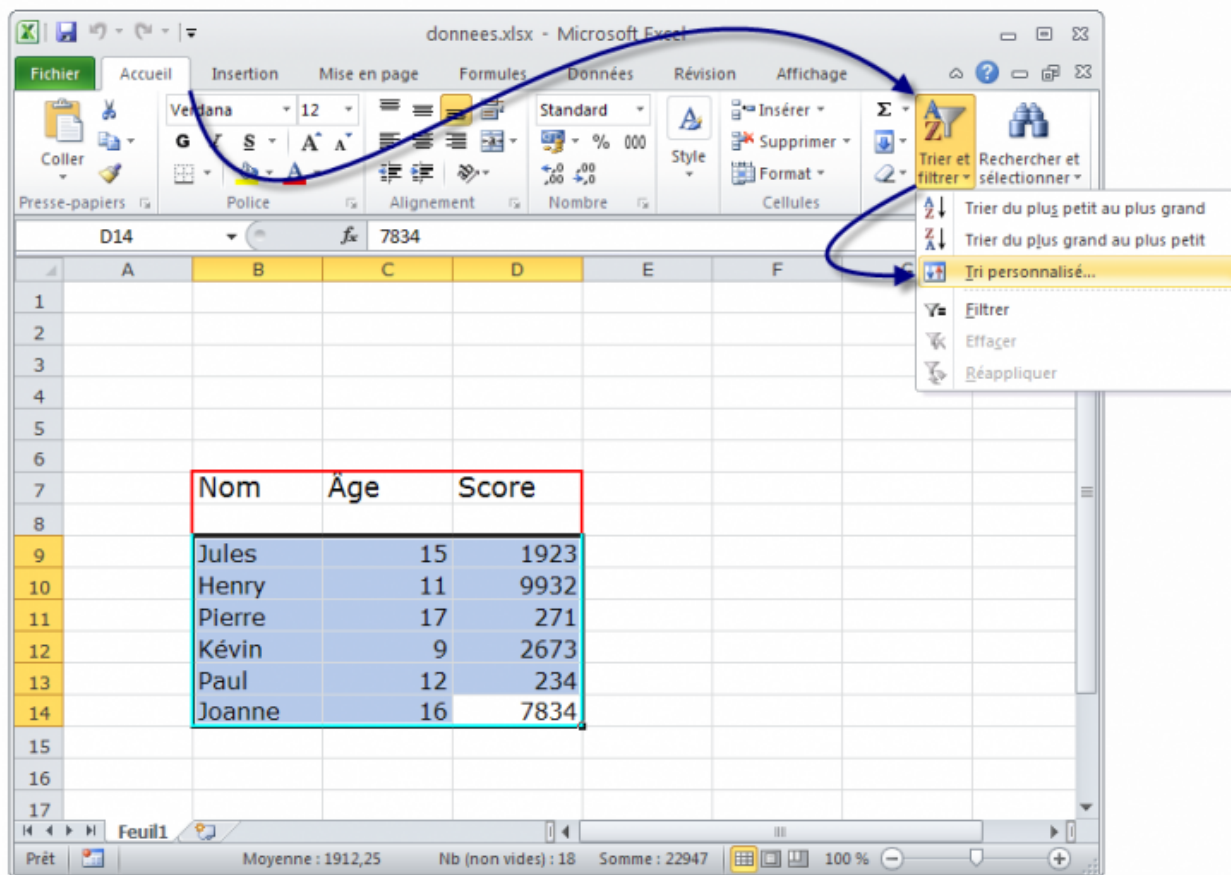

Vous avez alors une petite fenêtre qui s'ouvre qui permet d'aller plus vite dans les tris alphabétiques :

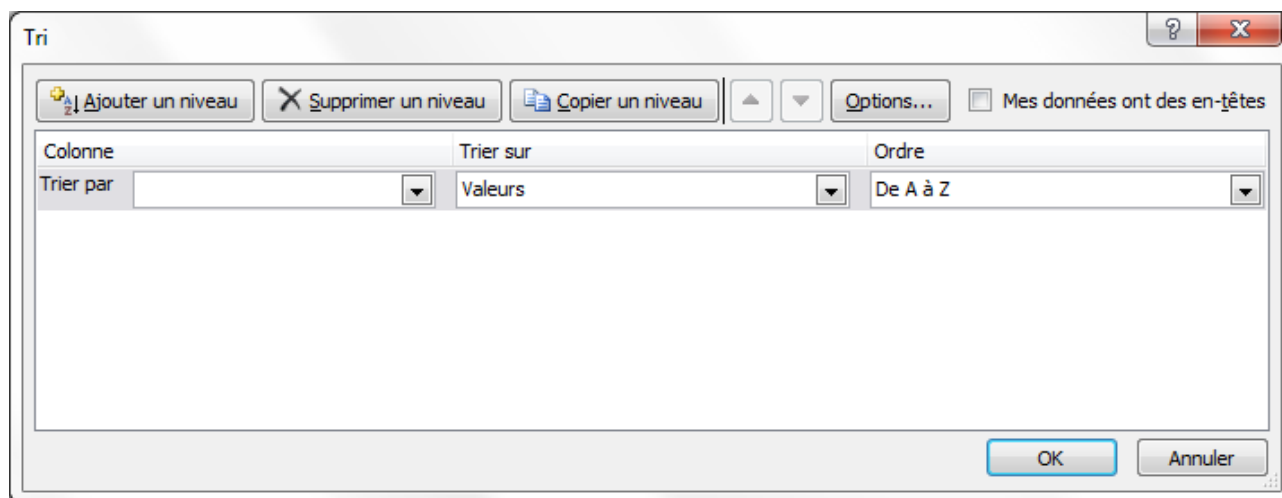

Une fenêtre s'ouvre et vous constatez qu'Excel reconnaît parfaitement les colonnes du tableau sélectionné et vous demande ce que vous voulez tri (données, couleurs, icônes) et comment vous

## II. Analyse des données et dynamisme du classeur

voulez le trier. Nous voulons ici trier les noms (la colonne « *Nom* ») par ordre alphabétique, nous nous occupons seulement d'une zone de tri. Appliquer ensuite un tri croissant en cochant "Croissant", les noms seront donc rangés par ordre alphabétique :

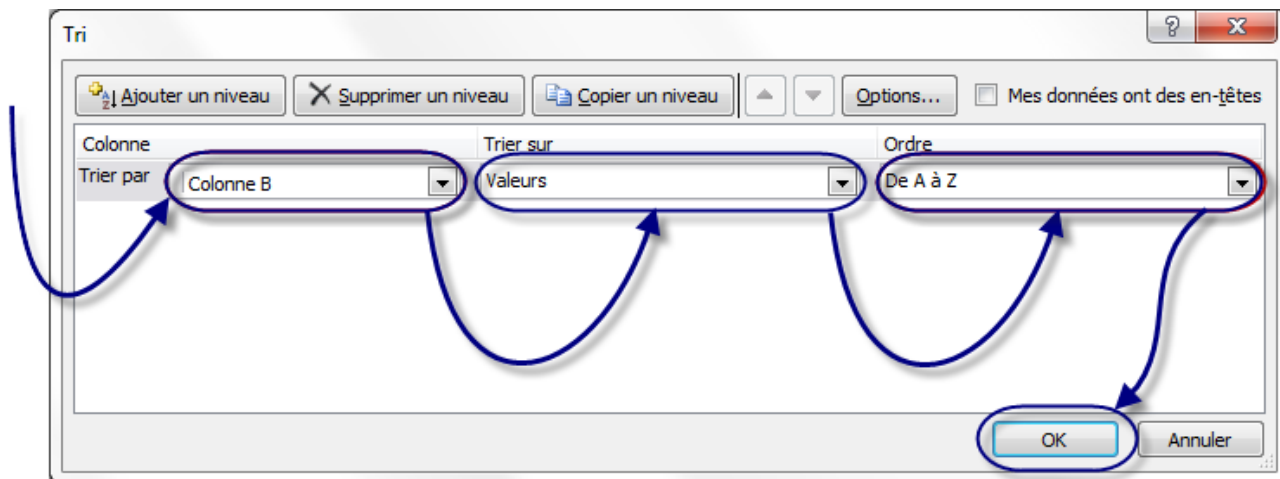

Par la même occasion, vous pouvez, si vous le désirez, trier par Age ou Score. Par défaut, Excel vous propose un seul niveau de tri, pour en ajouter, cliquer sur « *Ajouter un niveau* ».

Nous cliquons sur « *OK* », et notre tableau est désormais trié :

Nom	Âge	Score
Henri	11	9932
Jeanne	16	7834
Jules	15	1923
Kévin	9	2673
Paul	12	234
Pierre	17	271

## 5.2. Faciliter la saisie de données

Dans cette sous-partie, nous allons continuer notre petit tour d'horizon du menu « *Données* », qui réserve encore bien des surprises. Cette fois-ci, nous voulons obtenir un tableau pré-rempli afin de le compléter en fonction de l'âge des participants à un concours. Ce concours est ouvert aux 12 - 17 ans.



### 5.2.1. La validation des données

Nom	Âge	Score
Henry		9932
Joanne		7834
Jules		1923
Kévin		2673
Paul		234
Pierre		271

Pour notre exemple, il faut dire à Excel que les valeurs des trois cellules vides doivent être comprises entre 12 et 17. Dans le cas contraire, Excel renvoie un message d'erreur et votre donnée ne sera pas saisie.

Sélectionnez ces cellules :

Nom	Âge	Score
Henry		9932
Joanne		7834
Jules		1923
Kévin		2673
Paul		234
Pierre		271

Allez ensuite dans l'onglet « *Données* », groupe « *Outils de données* », bouton « *Validation des données* » :

## II. Analyse des données et dynamisme du classeur

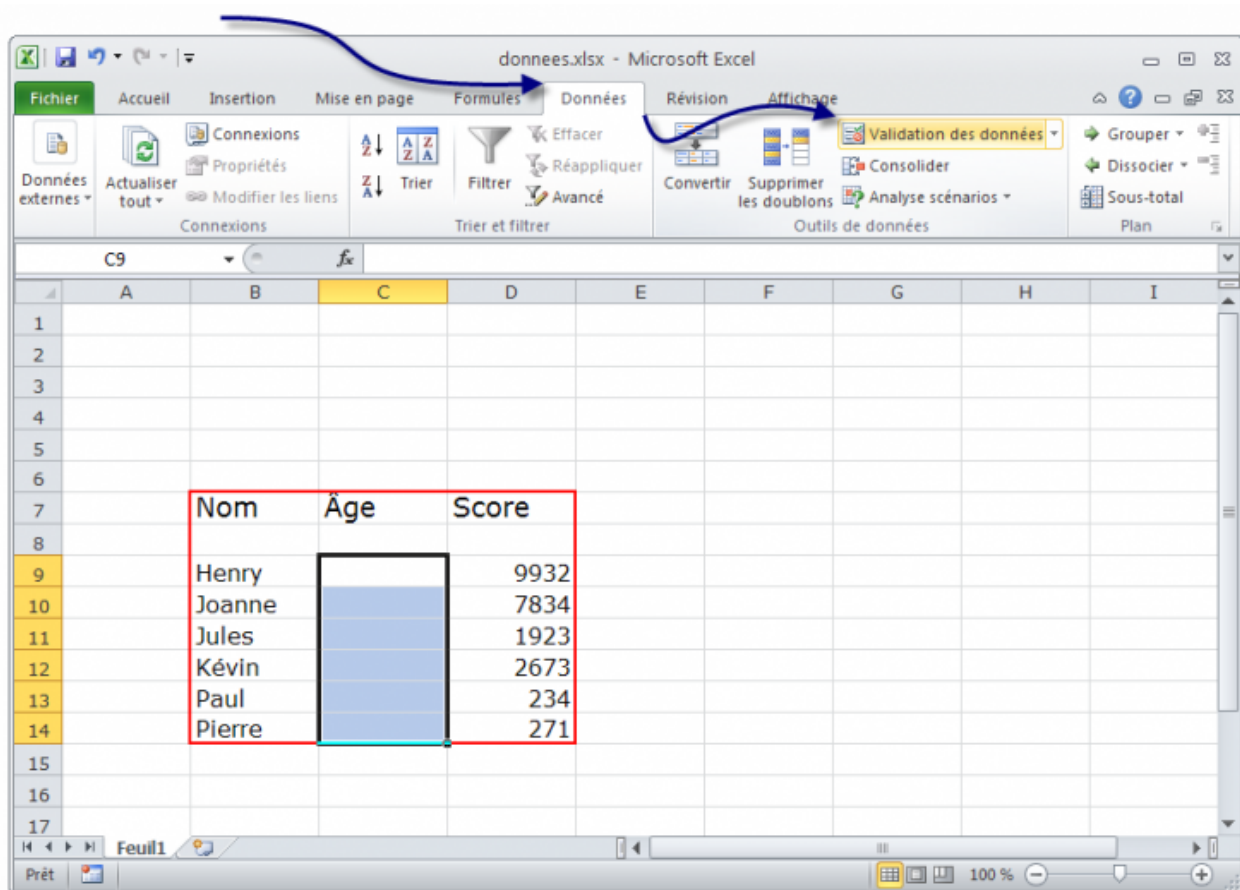

Une fenêtre s'ouvre alors :

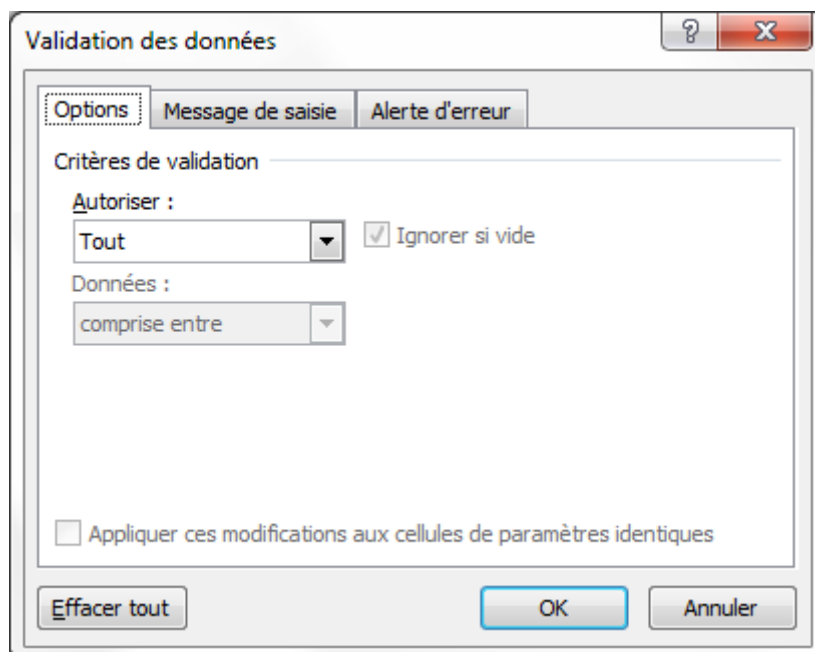

Vous remarquez qu'elle est constituée de trois onglets. L'onglet ouvert par défaut est « *Options* ». C'est l'onglet qui nous intéresse.

## II. Analyse des données et dynamisme du classeur

Nous souhaitons que les cellules sélectionnées n'acceptent avant tout qu'un âge. Un âge étant un nombre entier, déroulez la liste « *Autoriser* » et choisissez « *Nombre entier* ». Si vous déroulez le menu « *Données* », vous constaterez que vous êtes assez libres quant aux critères de validation de données. Par défaut, le critère est « *comprise entre* ». Et ça tombe bien puisque notre âge est compris entre « *12* » et « *17* ». Inscrivez « *12* » dans « *Minimum* » et « *17* » dans « *Maximum* ». Cliquez enfin sur « *OK* » :

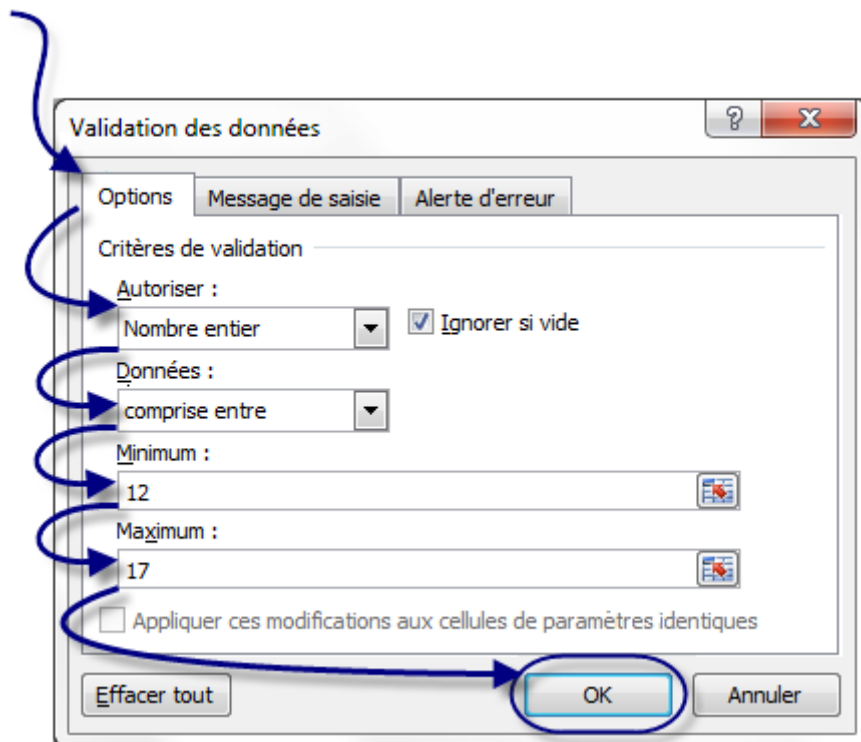

Vous pouvez à présent essayez de taper 3 dans l'une de ces cellules paramétrées... Excel vous renvoie un petit message d'erreur !

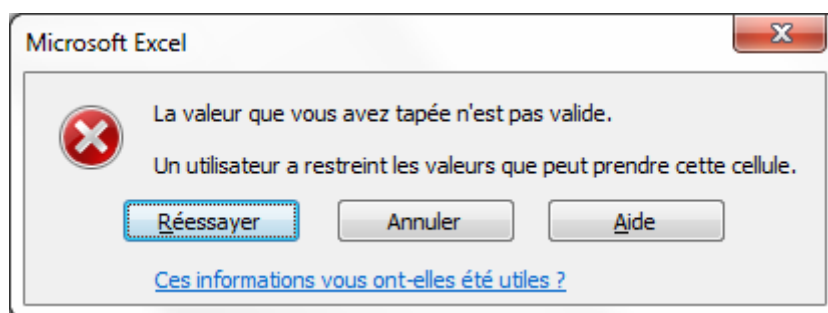

Il n'y a plus qu'à cliquer sur « *Annuler* ». On constate qu'Excel supprime toute valeur qui ne correspond pas à vos critères !

## II. Analyse des données et dynamisme du classeur

### 5.2.1.1. La personnalisation du message d'erreur

Nous avons vu qu'il y avait plusieurs onglets dans la fenêtre des « *Validation des données* ». Retournez sur cette fenêtre car c'est ici que nous allons pouvoir personnaliser votre message d'erreur correspondant à une saisie invalide ! N'oubliez pas de sélectionner les cellules concernées avant.

Dans la fenêtre, cliquez sur l'onglet « *Alerte d'erreur* » :

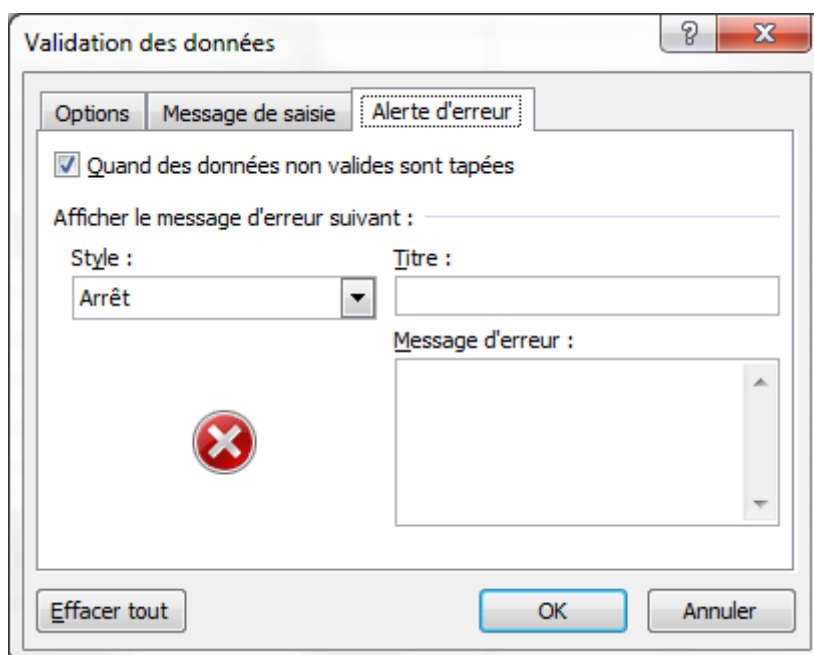

Dans la liste des « *Style* », vous pouvez définir le type de boîte de dialogue qui apparaîtra. En fait, cela ne change pas grand-chose mis à part que l'icône de la boîte de dialogue sera différent selon son type. La fenêtre aura également un ou deux boutons de plus ou de moins selon son type. Sous les vieux Windows (98 et 95), on pouvait entendre un bruit sourd émis par l'ordinateur quand une boîte de type « *Arrêt* » apparaissait (quel bon souvenir d'enfance). Bref, le style est par défaut sur « *Arrêt* » et je vais le laisser tel quel. Libre à vous de faire vos propres tests ensuite.

Excel comprend que ce message doit apparaître quand des données non valides sont tapées. C'est en effet ce pour quoi la case juste au-dessus est cochée. Il ne vous reste plus qu'à personnaliser le message d'erreur avec un titre et un message. Cliquez sur « *OK* » :

## II. Analyse des données et dynamisme du classeur



Puis essayez de taper une donnée non valide :

Nom	Âge	Score
Henry	3	
Joanne		
Jules		
Kévin		
Paul		
Pierre		

Dans la fenêtre de « *Validation des données* », il reste un troisième onglet : « *Message de saisie* ». Il vous permet d'afficher un message lorsqu'une cellule aux données restreintes est sélectionnée :

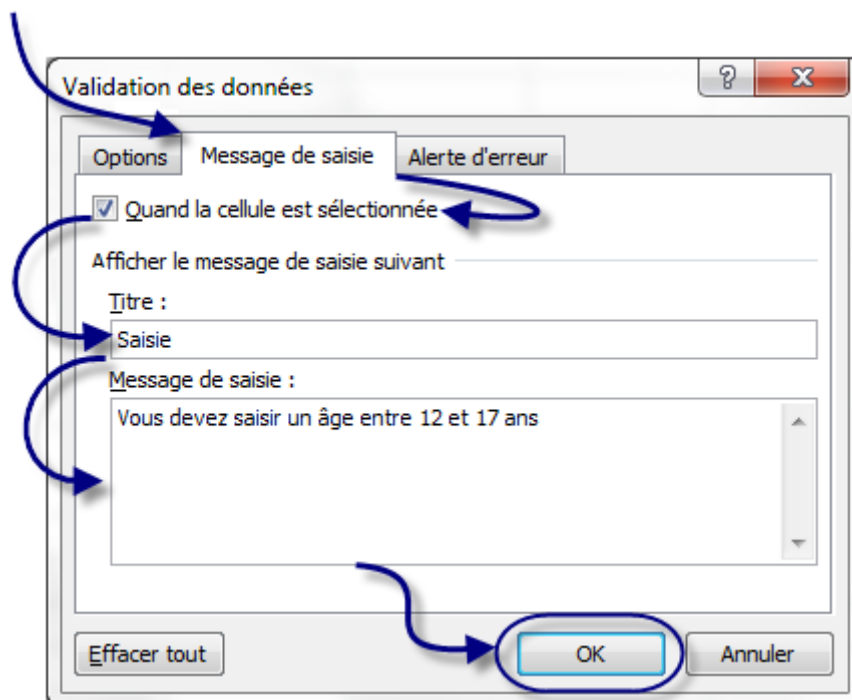

Ce qui donne :

Nom	Âge	Score
Henry		9932
Joanne		834
Jules		923
Kévin		673
Paul		234
Pierre		271

### 5.3. Une liste déroulante

Nous nous sommes intéressé au menu « Données » et plus particulièrement à la « Validation de données ». Dans cette sous-partie, nous resterons toujours dans la fenêtre de validation afin de créer une liste déroulante, qui facilitera la saisie. Voici ce que nous allons faire :

## II. Analyse des données et dynamisme du classeur

Nom	Âge	Score
Henry		9932
Joanne	12	7834
Jules	13	1923
Kévin	14	2673
Paul	15	234
Pierre	16	271

Alors ? C'est parti, je vous explique !

Tout d'abord, sélectionnez les mêmes cellules concernées dans notre bon vieux tableau. Cliquez sur « *Données* » puis sur « *Validation des données* ». Dans la liste « *Autoriser* », choisissez « *Liste* », qui permet de paramétrer une liste déroulante avec vos propres informations.

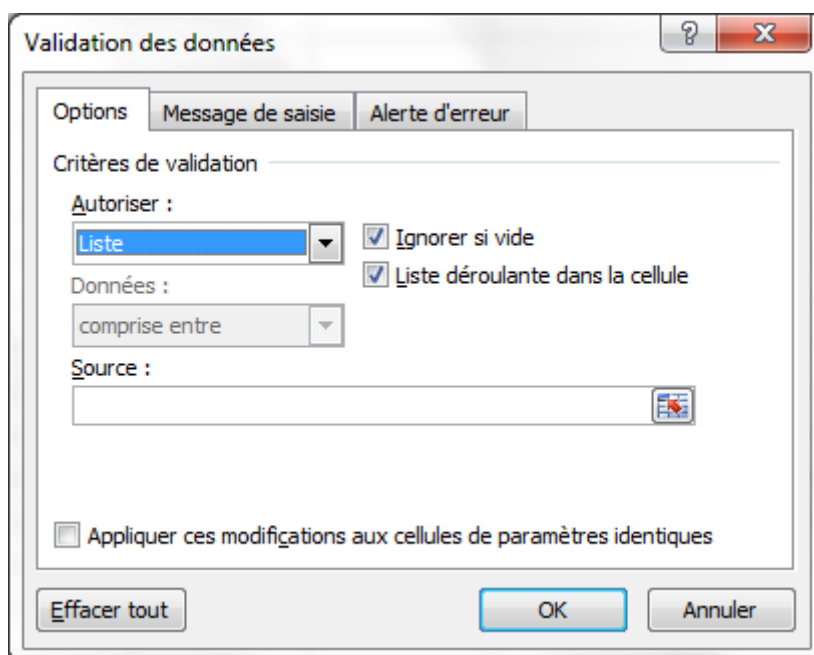

Pour compléter votre liste (une liste vide n'est que de peu d'utilité), il va falloir compléter le champ « *Source* ». Deux solutions s'offrent à vous :

### 5.3.1. Première solution

Vous pouvez saisir le contenu de votre liste manuellement, en séparant chaque élément par un point-virgule.

Source :  
12;13;14;15;16;17;

## II. Analyse des données et dynamisme du classeur

Cette méthode est tout à fait convenable pour des petites listes comme ici. Le problème, c'est que si vous décidez un jour d'agrandir votre liste, la manipulation sera un peu fastidieuse puisqu'il faudra sélectionner les cellules concernées, revenir dans cette fenêtre et enfin, modifier. Ici, ça va encore puisque nous travaillons sur très peu de cellules.

### 5.3.2. Deuxième solution

La deuxième solution, pour pallier à ce problème, reste de sélectionner à l'aide de la petite flèche rouge à droite du champ les informations. Cela revient à mobiliser quelques cellules de votre zone de travail et à écrire dans chacune d'elles un nombre.

Dans votre zone de travail, trouvez-vous un coin à délimiter et dans lequel vous saisirez les données de votre liste. Avec la flèche rouge à droite du champ « *Source* », sélectionnez ces données, revenez dans votre fenêtre et cliquez sur « *OK* ».

Vous avez de jolies listes déroulantes.



Si vous sélectionnez deux cellules ayant deux types de validations différentes et que vous cherchez à modifier les validations en question, il vous faudra alors supprimer l'ensemble des conditions de validations :

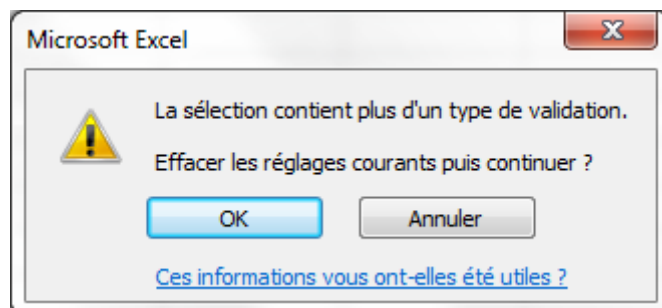

---

Il est maintenant tant d'apprendre à analyser vos données avec de puissants outils d'Excel.



## 6. Les listes

Les listes de données... vous les croyez enterrées ? Eh bien non, elles reviennent à la charge ! Ce coup-ci, c'est pour l'analyse et non pour la saisie. Au programme : listes déroulantes à gogo et quelques formules bien mastoc ! Le tout pour vous y retrouver, filtrer et impressionner la galerie !

Pour pouvoir vous entraîner avec moi durant ce chapitre, je vous propose un nouveau classeur à télécharger :



[Télécharger le fichier liste.xlsx](#) ↗

### 6.1. Les filtres, une puissance négligée

Les filtres, appliqués à une liste, permettent de visionner certains éléments de cette liste en fonction d'autres.

Par exemple, vous avez un tableau qui contient les notes de 10 élèves dans 5 matières différentes. Grâce aux filtres, vous pourrez afficher uniquement les notes de tel élève, celles qui sont au-dessus de 10, etc.

Bref, elles font partie de ce que nous pourrions appeler les « *notions avancées d'Excel* ». Peu de personnes pensent à les utiliser : leur puissance en est négligée.

Prenons notre liste :

## II. Analyse des données et dynamisme du classeur

Nom	Matière	Note
Alexandre	Français	16
Jean	Français	12
Hugues	Français	13
Claude	Français	10
Etienne	Français	15
Mathieu	Français	14
Romain	Français	13
Nicolas	Français	13
Willy	Français	19
Bob	Français	20
Alexandre	Maths	12
Jean	Maths	16
Hugues	Maths	17
Claude	Maths	13
Etienne	Maths	7
Mathieu	Maths	8
Romain	Maths	2
Nicolas	Maths	20
Willy	Maths	13
Bob	Maths	15

Vous voyez que c'est un véritable bazar ! Encore, ça va parce qu'il n'y a que 2 matières mais imaginez qu'on ait mis 35 élèves et 8 matières.

Les filtres vont nous aider à faire un tri simple, efficace et à nous y retrouver.

### 6.2. Mettre en place son filtre

Notre tableau est exploitable, on peut donc analyser les données qui s'y trouvent !

Sélectionnez toutes les cellules qui composent ce fameux tableau puis allez dans l'onglet « *Insertion* » et dans le cadre « *Tableaux* », cliquez sur le bouton « *Tableau* » :

## II. Analyse des données et dynamisme du classeur

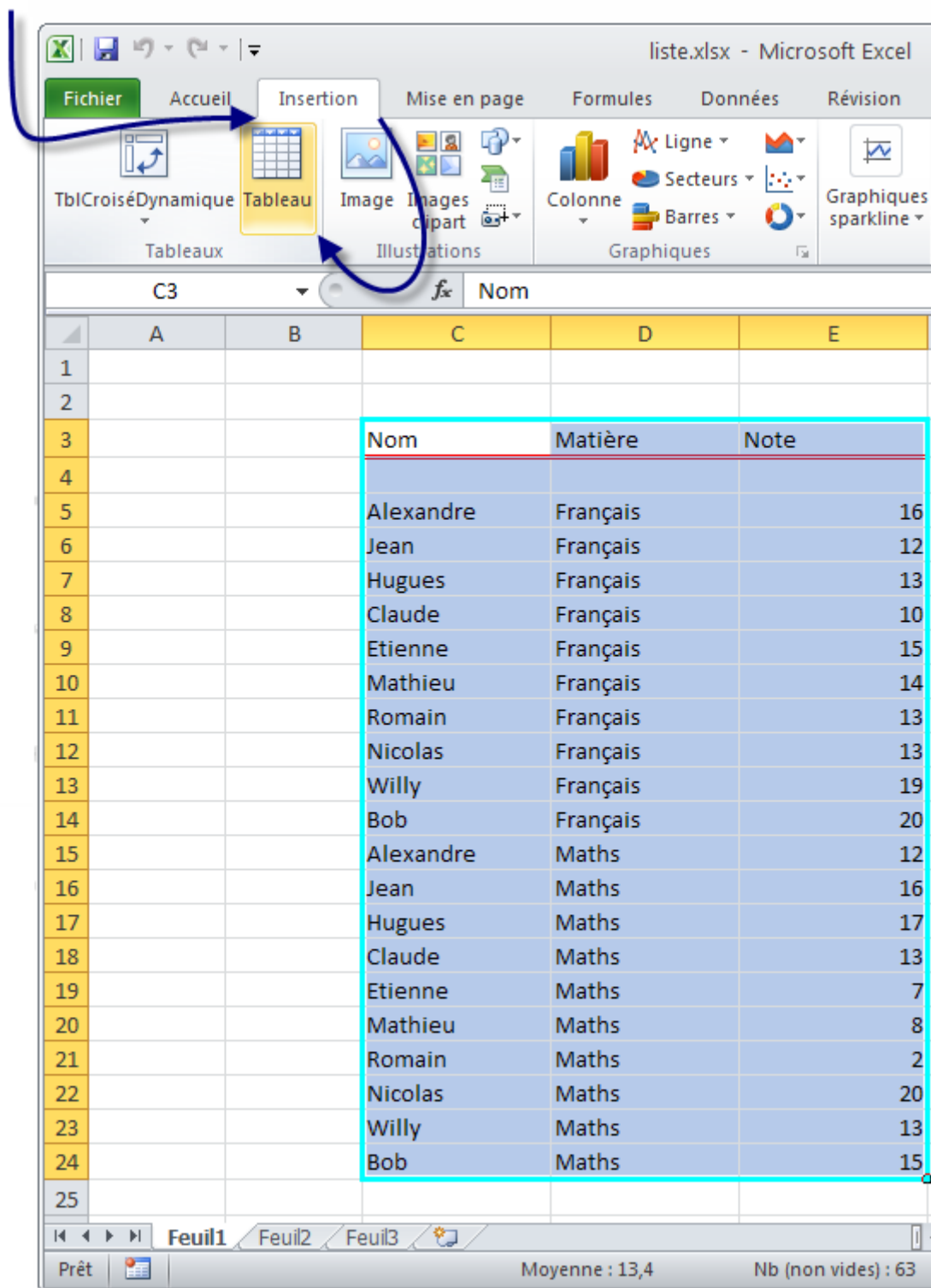

Il vous ai ensuite demandé de sélectionner le tableau en question, attention à bien préciser que les en-têtes de votre tableau figurent dans votre sélection :

## II. Analyse des données et dynamisme du classeur

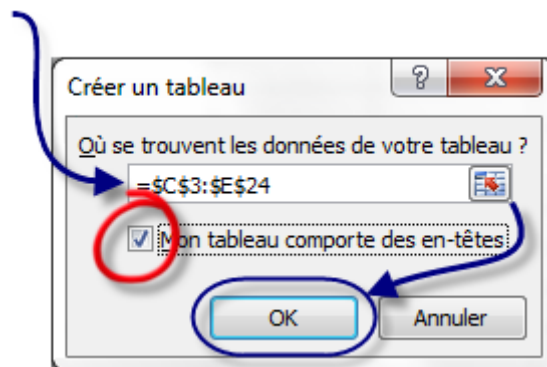

Voilà qui est fait.

À première vue, rien n'a changé mais penchez-vous sur les titres des colonnes :

Nom	Matière	Note
Alexandre	Français	16
Jean	Français	12
Hugues	Français	13
Claude	Français	10
Etienne	Français	15
Mathieu	Français	14
Romain	Français	13
Nicolas	Français	13
Willy	Français	19
Bob	Français	20
Alexandre	Maths	12
Jean	Maths	16
Hugues	Maths	17
Claude	Maths	13
Etienne	Maths	7
Mathieu	Maths	8
Romain	Maths	2
Nicolas	Maths	20
Willy	Maths	13
Bob	Maths	15

Des listes déroulantes ! Ce sont elles qui vont filtrer vos données.

Déroulez par exemple la liste de la colonne « Note ». Si vous sélectionnez 8, vous aurez dans votre tableau toutes les lignes dont la note est 8, en l'occurrence Mathieu !

Lorsqu'un filtre est activé, c'est un mini-entonnoir qui est apparu à la place de la flèche et cette dernière est positionnée en bas à gauche de l'entonnoir :

Nom	Matière	Note
Mathieu	Maths	8

### 6.2.1. Les filtres personnalisés

Ça y est, vous êtes heureux avec ces filtres mais saviez-vous que vous pouvez les personnaliser ? Ah oui, non, c'est vrai, vous ne savez pas.

Cliquez sur une des listes déroulantes et choisissez « *Filtre numérique* », puis « *Filtre personnalisé...* » dans la nouvelle liste qui vient d'apparaître :

The screenshot shows a spreadsheet with columns 'Nom', 'Matière', and 'Note'. The 'Note' column has a dropdown menu open. The menu options are: 'Trier du plus petit au plus grand', 'Trier du plus grand au plus petit', 'Trier par couleur', 'Effacer le filtre de « Note »', 'Filtrer par couleur', 'Filtres numériques', and 'Filtre personnalisé...'. The 'Filtres numériques' option is selected, and a secondary menu is open for it. The secondary menu options are: 'Est égal à...', 'Est différent de...', 'Supérieur à...', 'Supérieur ou égal à...', 'Inférieur à...', 'Inférieur ou égal à...', 'Entre...', '10 premiers...', 'Au-dessus de la moyenne', 'En dessous de la moyenne', and 'Filtre personnalisé...'. The 'Filtre personnalisé...' option is highlighted in yellow.

Une fenêtre s'ouvre alors :

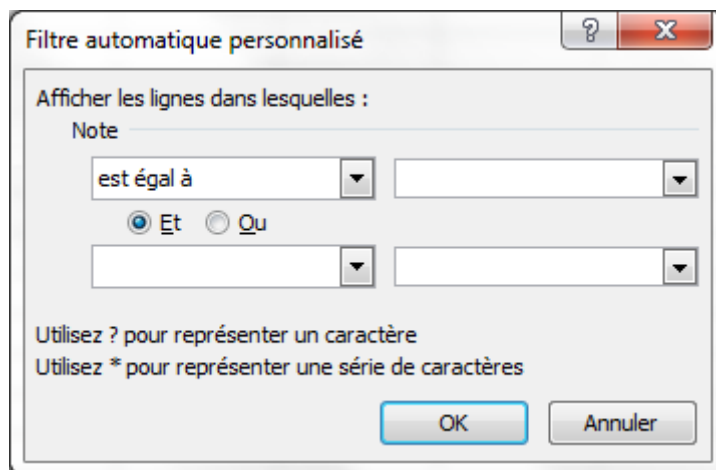

À partir de là, vous pouvez faire ce que vous voulez ! Choisissez selon vos bons plaisirs dans les listes déroulantes, mettez des valeurs dans les champs... Je ne peux plus vous guider ici : c'est vous le patron.

### 6.3. Analyser sa liste avec la fonction SOMMEPROD

Il est également possible d'analyser sa liste avec une fonction méconnue, aux explications généralement floues, mais d'une puissance exceptionnelle : « *SOMMEPROD* ».

?

Bon, tu nous dis du bien de cette fonction, mais on ne sait pas vraiment ce qu'elle a de si particulier juste en voyant son nom... et encore moins sans description !

J'y viens. Elle permet de comptabiliser des données en multipliant des matrices entre elles.

Pour être claire, elle permet de compter le nombre d'entrées d'une liste selon des conditions mais aussi d'additionner des cellules d'une liste selon des conditions. Ce n'est toujours pas très clair ? Je vous donne la fonction et tout de suite un exemple, ça vous aidera sûrement à comprendre.

$=SOMMEPROD((plage1="critère1")(plage2="critère2")...)$

Alors c'est mieux ? On peut compter le nombre de lignes où la *plage1* (colonne 1) est égale à *critère1* et où la *plage2* (colonne 2) est égale à *critère2*.

Nous allons utiliser un nouveau tableau (plus long) pour les exemples :

## II. Analyse des données et dynamisme du classeur

	A	B	C
1	Nom	Mois	Montant
2	Jacques	Janvier	300
3	Paul	Janvier	230
4	Paul	Janvier	200
5	Jean	Janvier	290
6	Pierre	Janvier	630
7	Pierre	Janvier	290
8	Jacques	Janvier	100
9	Paul	Janvier	210
10	Pierre	Janvier	680
11	Jean	Janvier	400
12	Jean	Février	205
13	Jean	Février	350
14	Pierre	Février	900
15	Paul	Février	1030
16	Jean	Février	580
17	Pierre	Février	295
18	Jacques	Février	530
19	Jacques	Février	340
20	Pierre	Février	220
21	Jacques	Février	130
22	Jean	Mars	820
23	Paul	Mars	840
24	Pierre	Mars	340
25	Paul	Mars	660
26	Paul	Mars	730
27	Jacques	Mars	700
28	Pierre	Mars	820
29	Jean	Mars	900
30	Jean	Mars	1000
31	Jacques	Mars	230



Pour me suivre durant cet exercice, vous pouvez télécharger ce nouveau tableau :



[Télécharger le fichier sommeprod.xlsx](#)

Notez néanmoins que travailler un peu votre saisie ne peut pas vous faire de mal.

Ce tableau représente les ventes de chaque vendeur d'un magasin sur les trois premiers mois de l'année. Il y a 4 vendeurs (Jean, Pierre, Paul, Jacques).

Comment faire pour savoir le nombre de ventes de Paul au mois de Mars? En utilisant la fonction « *SOMMEPROD* ». Pardi!

Pour cela il faut entrer la formule suivante :

$=\text{SOMMEPROD}((A2 :A31="Paul")*(B2 :B31="Mars"))$

On obtient bien 3! Eh oui Paul a fait 3 ventes au mois de mars. Maintenant on cherche à savoir combien d'argent a rapporté Paul au mois de Mars. Il suffit de multiplier par la colonne "Montant" de cette manière :

$=\text{SOMMEPROD}((A2 :A31="Paul")(B2 :B31="Mars")(C2 :C31))$

Tada! On obtient donc 2230. En effet la fonction a effectué le calcul suivant :  $840+660+730=2230$ . C'est top non? On peut faire plein de combinaisons avec cette formule! Mais attention il y a quelques règles à respecter :



Toutes les plages doivent avoir la même taille et aucune colonne ne peut être prise entièrement en entrant (A :A). Cela dit, on peut la sélectionner en faisant (A1 :A65535).

Je vous propose d'autres exemples pour bien comprendre et voir un peu ce que l'on peut faire avec cette fonction.

### 6.3.0.1. Exemple 1

Il est possible de compter le nombre de ventes réalisées par Jean (on peut aussi réaliser cette opération avec la fonction *NB.SI*) :

**=SOMMEPROD((A2 :A31="Jean")\*1)**

On obtient ainsi : 8. Cet exemple n'est pas le meilleur pour montrer la puissance de la fonction mais elle montre qu'on n'est pas obligé d'avoir beaucoup de paramètres compliqués.

### 6.3.0.2. Exemple 2

Il est aussi possible de compter le nombre de ventes supérieures à 600€ au mois de Janvier :

**=SOMMEPROD((B2 :B31="Janvier")\*(C2 :C31>600))**

On obtient ainsi : 2. On peut ainsi combiner les conditions pour prendre les valeurs comprises entre 200 et 600 par exemple.

### 6.3.0.3. Exemple 3

Enfin, dernier exemple, nous pouvons totaliser la somme accumulée grâce à Pierre aux mois de Janvier et Mars :

**=SOMMEPROD((A2 :A31="Pierre")((B2 :B31="Janvier")+(B2 :B31="Mars"))(C2 :C31>600))**

On obtient ainsi : 2760.

Je viens donc de vous montrer la puissance de cette fonction, qui peut s'avérer très utile dans des longues listes présentant beaucoup de critères.

---

Voilà pour les listes de données et leurs filtres. Je vous conseille de bien appréhender ce chapitre : nous ne pourrions pas nous passer des données filtrées dans le chapitre suivant !



## 7. Les graphiques

Dans la suite des **listes**, nous continuons notre tour des fonctionnalités utiles et intéressantes d'Excel. Puisque vous savez déclarer une liste de données propre et lisible, il est temps de l'exploiter encore plus ! C'est ce que nous allons voir ici avec les graphiques. Le principe est simple : vous donnez une liste à Excel et paf ! Il vous pond un joli graphique selon vos critères.

Il n'y a rien de bien difficile dans les graphiques. Ils sont d'ailleurs à terme assez peu utilisés. Un graphique, ça prend de la place et ce n'est pas forcément ce qu'il y a de mieux pour analyser une liste... Mais tout dépend de vos besoins !

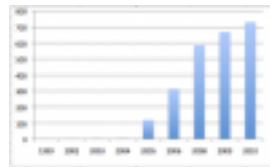

 *Des graphiques basiques : Excel propose de nombreux modèles de graphiques prédéfinis à adapter à une même liste de données.*

Nous verrons ensuite qu'il est possible d'utiliser le graphique dans les sciences expérimentales ! Grâce à des valeurs saisies manuellement, vous pourrez dessiner une courbe de tendance, la modéliser selon des modèles mathématiques pré-définis et même afficher son équation. Que du bon !

## 7.1. Des données brutes

Avant de commencer à définir un graphique, il vous faut au moins une plage de données propre. Le principe de création d'un graphique est simple :

- Premièrement, vous saisissez des données dans le tableur, comme d'habitude ;
- Ensuite, vous sélectionnez ces données et vous définissez un graphique ;
- Enfin, vous personnalisez votre dessin.

Nous vous proposons de commencer petit et facile. Nous allons faire la courbe d'évolution du nombre de cours sur le Site du Zéro en fonction du temps. Le Site du Zéro existe depuis 1999 mais il n'est permis aux membres de rédiger leurs propres cours que depuis 2005. Nous devrions donc voir un pic d'évolution à la date  $t = 2005$ . Nous n'avons pas de statistiques officielles sous le coude. Nous avons inventé ces données en respectant toutefois le principe suivant : avant 2005, le nombre de cours se comptait sur les doigts de la main .

Voici nos valeurs, libre à vous d'inventer les vôtres ou de recopier les nôtres. Jusqu'ici, vous ne devriez pas trop être dépayés.

Année	Nombre de cours
1999	1
2000	2
2001	2
2002	3
2004	4
2005	216
2006	358
2007	531
2008	649
2009	712
2010	788

Néanmoins, je vous propose de télécharger ce tableau, de manière à avoir les mêmes valeurs que le tutoriel :



[Télécharger le fichier graphique.xlsx](#) ↗

Maintenant, la magie va opérer : voyons comment faire un graphique avec ces données.

## 7.2. Dessinons le graphique !

Excel propose plusieurs modèles de graphiques : courbes, nuage de points, camemberts, histogrammes, modèles 3D... Le but n'est pas de tous les passer en revue. Vous pourrez le faire très facilement ensuite. Non, ici, il est temps de voir comment dessiner le graphique. Nous ferons une courbe.

Sélectionnez votre plage de données **sans** les étiquettes de colonnes. Allez dans l'onglet « *Insertion* », dans la rubrique « *Graphique* » et cliquez sur « *Ligne* ». Un menu se déroule, cliquez sur la première image :

## II. Analyse des données et dynamisme du classeur

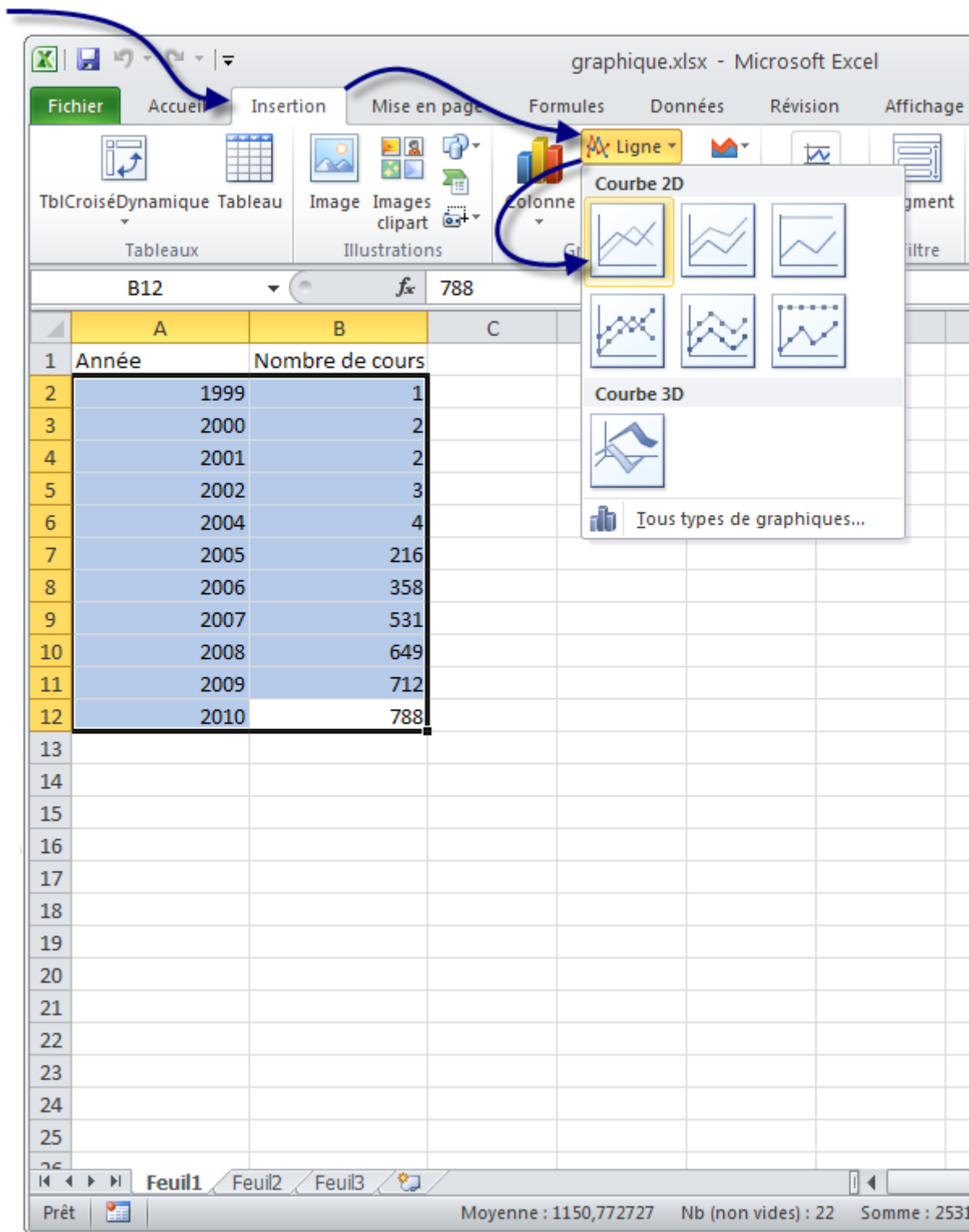

Un graphique apparaît alors ! Nous allons maintenant voir les différentes options permettant de le personnaliser.

## II. Analyse des données et dynamisme du classeur

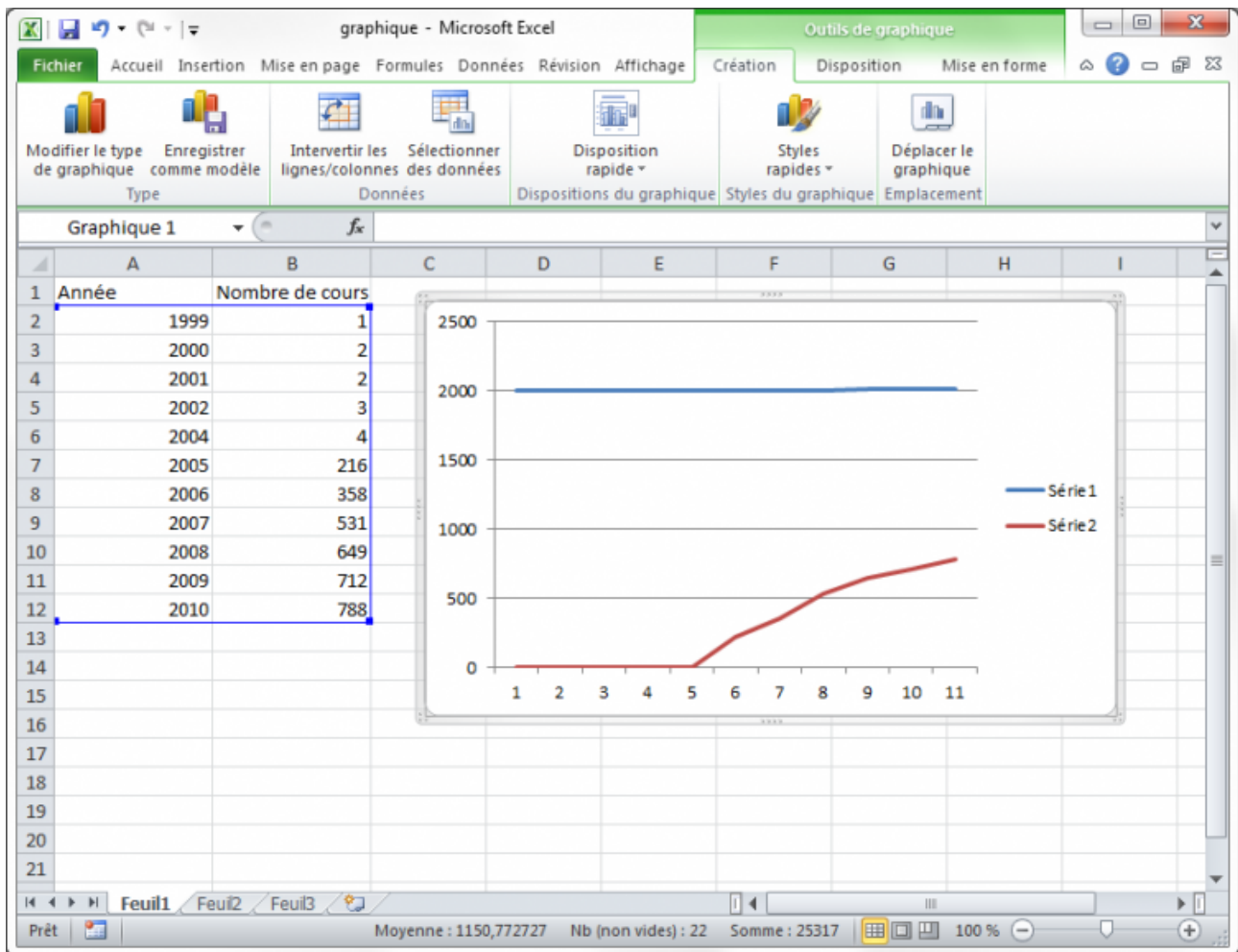

On obtient deux courbes, l'une sur le nombre de tutoriels et l'autre sur l'évolution des dates. Cette seconde courbe ne sert pas à grand-chose, elle devrait être en abscisse d'ailleurs. L'abscisse, c'est l'axe horizontal du graphique. On va modifier tout ça.

La courbe bleue, on n'en veut plus. On va simplement cliquer dessus et appuyer sur la touche **Suppr**. Et hop! Elle disparaît. C'est bien parti.

Ensuite dans l'onglet « *Création* » (de l'outil de graphique, il faut donc que le graphique soit sélectionné en cliquant dessus si ce n'est déjà fait) et dans la rubrique « *Données* », cliquez sur « *Sélectionner des données* ».

## II. Analyse des données et dynamisme du classeur

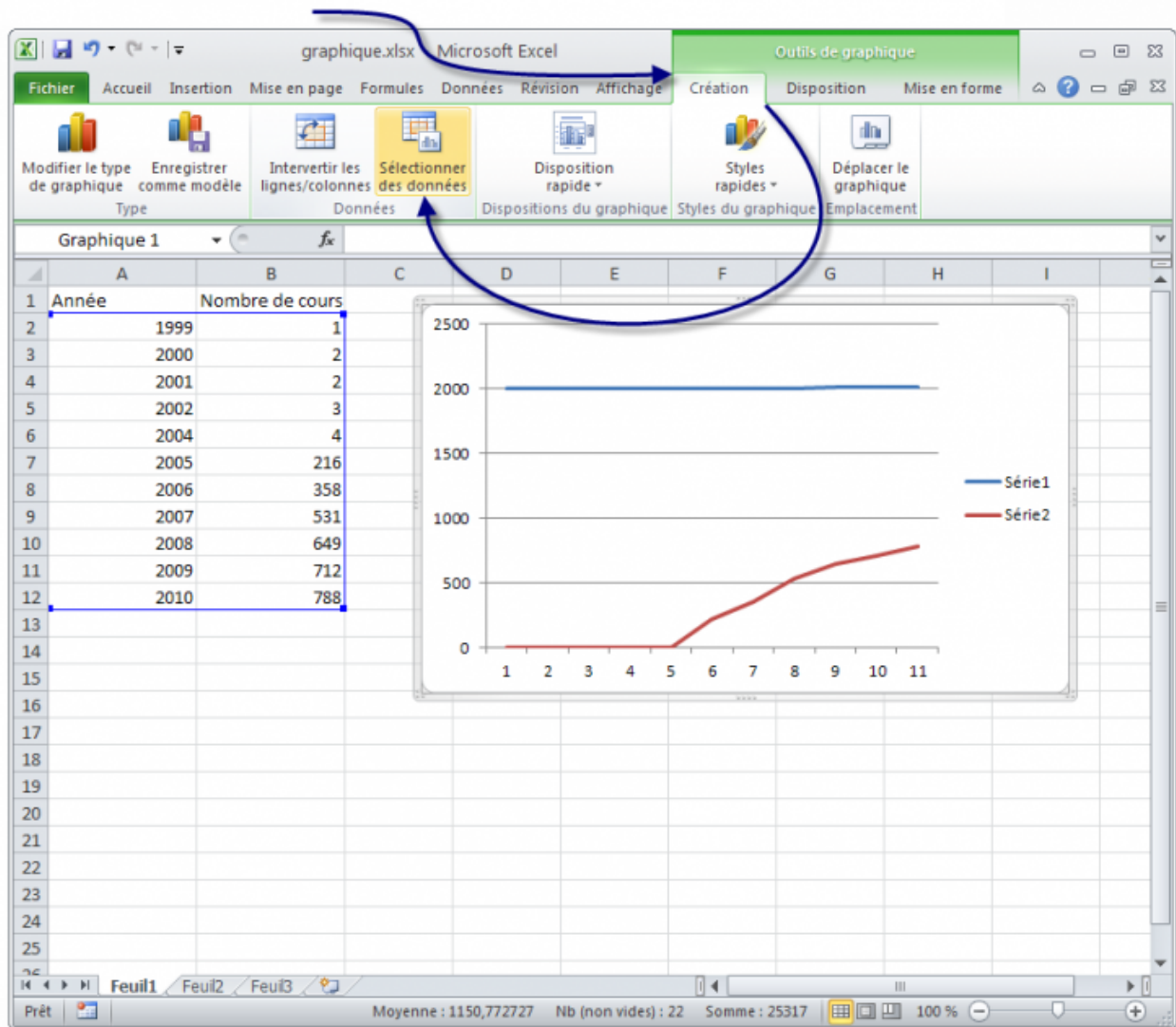

Une fenêtre s'ouvre alors :

The dialog box 'Sélectionner la source de données' is shown. It contains the following elements:

- Plage de données du graphique : `=Feuil1!$B$2:$B$12`
- Changer de ligne ou de colonne
- Entrées de légende (Série): Ajouter, Modifier, Supprimer, and a list containing 'Série2'.
- Étiquettes de l'axe horizontal (abscisse): Modifier and a list containing 1, 2, 3, 4, 5.
- Cellules masquées et cellules vides
- OK and Annuler buttons.

## II. Analyse des données et dynamisme du classeur

Qu'est ce qu'on va faire de cette fenêtre maintenant ? On va modifier les « *Étiquettes de l'axe horizontal (abscisse)* ». Cliquez sur « *Modifier* » et ensuite, sélectionnez la colonne des années que l'on a dans le tableau. Cliquez sur « *OK* » deux fois et le graphique se met à jour.

On va maintenant changer le titre du graphique et les titres des axes, parce que là, on ne devine pas ce que le graphique représente (même avec cette croissance fulgurante ). Pour cela on se positionne sur l'onglet « *Disposition* » (onglet des « *Outils de graphique* ». Dans la rubrique « *Étiquettes* », nous avons deux outils qui nous sont utiles : « *Titre du graphique* » et « *Titre des axes* ». Pour modifier le titre du graphique, rien de plus simple. On va cliquer sur « *Titre du graphique* » et sélectionner la position où l'on veut qu'il soit. 3 possibilités : au dessus du graphique, sur le graphique ou aucun (notez que l'on peut changer la position même après avoir changé le texte donc rien de grave si la position ne convient pas pour l'instant). Pour changer le texte du titre, on clique sur le titre du graphique où par défaut il est inscrit très originalement « *Titre du graphique* ». Nous allons donc écrire à la place : nombre de cours sur le Site du Zéro en fonction du temps. Vous pouvez modifier la police du titre comme toutes les autres polices en vous rendant dans l'onglet « *Accueil* ».

Et pour les titres des axes ? Même façon de procéder. On va simplement cliquer sur « *Titre des axes* ». Un menu se déroule, l'un pour l'axe horizontal l'autre pour l'axe vertical. Vous avez ici une façon de positionner l'axe horizontal mais 3 pour l'axe vertical, à vous de tester et choisir celle qui vous convient. Même procédé que pour le titre du graphique pour changer le texte. Voici ce que l'on obtient :

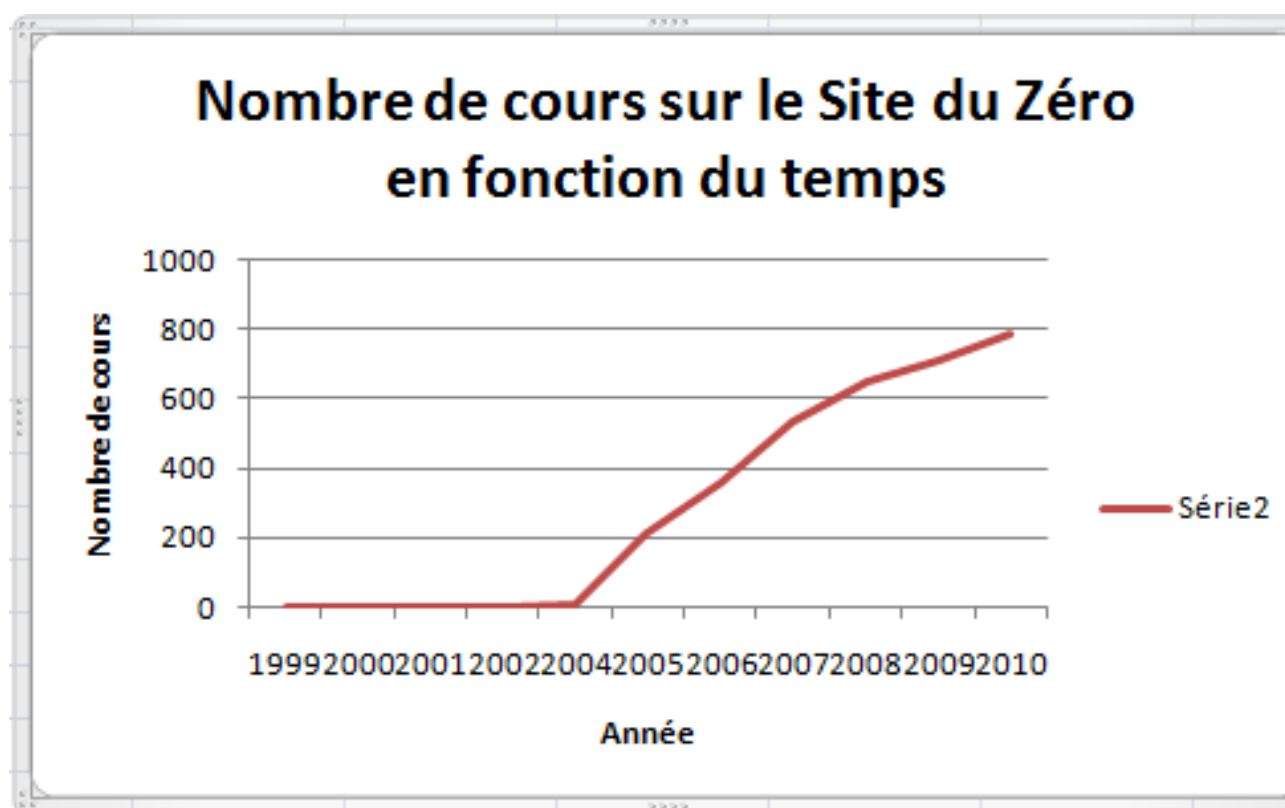

## II. Analyse des données et dynamisme du classeur

i

Petit conseil pour le nom de l'axe vertical, je vous conseille de choisir tout d'abord la position où le texte est à l'horizontale, sens de lecture traditionnel pour modifier votre texte et ensuite le mettre à la verticale comme sur l'illustration. Parce que pour modifier le texte à la verticale, il faut cliquer au bon endroit et en plus tourner la tête pour voir si c'est bien écrit.

On va maintenant embellir notre graphique et le personnaliser. Pour commencer, la légende à droite ne sert pas à grand-chose, deux solutions pour l'enlever. La première, dans l'onglet « *Disposition* », la rubrique « *Étiquettes* », cliquez sur « *Légende* » puis « *Aucune* ». La seconde, cliquez droit sur la légende puis sur « *Supprimer* ».

Pour modifier l'apparence de la courbe, on clique droit sur la courbe (il faut être un minimum précis pour bien cliquer dessus) et dans le menu déroulant, cliquez sur « *Mettre en forme une série de données...* ». Une fenêtre s'ouvre avec plusieurs onglets en colonne. A vous de voir ce que vous voulez modifier, faites des tests :

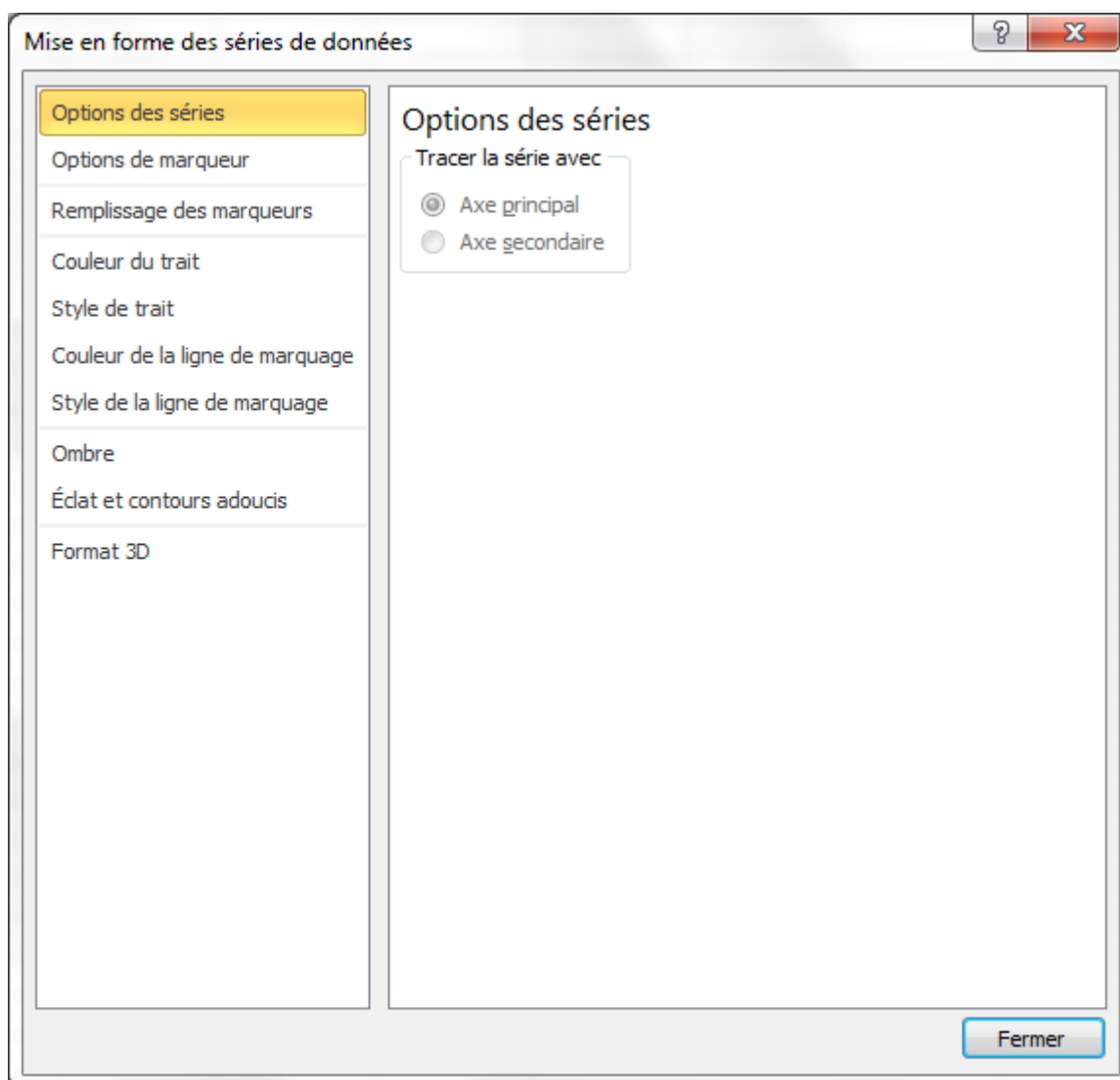

Les modifications sont instantanées, alors en déplaçant la fenêtre sur le côté, on peut voir ce que ça donne avant de fermer la fenêtre.



## II. Analyse des données et dynamisme du classeur

Pour le fond du graphique, même chose : clique droit sur la zone de traçage (tout le fond du graphique). Dans le menu déroulant, cliquez sur « *Mise en forme de la zone de traçage...* ». Une fenêtre s'ouvre avec plusieurs options, à vous de vous amuser !

Nous nous arrêtons là dans l'aide à la personnalisation des graphiques, mais il y a encore beaucoup, mais quand je dis beaucoup, c'est beaucoup d'options. Baladez-vous dans les 3 onglets spécifiques au graphique et voyez ce qui est modifiable ! Si vous avez des questions pour modifier quelque chose de spécifique, il vous reste le forum.

### 7.2.1.



### La courbe sous Mac

Le programme est globalement le même, hormis un bandeau vert qui se déroulera sur la fenêtre après avoir cliqué dans le menu « *Insertion* » puis sur « *Graphique* ». C'est le seul changement majeur . Le bandeau permet de sélectionner le type de graphique à appliquer. Bref, on vous demande de cliquer après avoir sélectionné vos données : rien de bien compliqué. Vous pourrez modifier vos paramètres à coup de clics droits bien placés, comme ci-dessus.

## 7.3. Modélisez vos propres courbes !



Cette partie n'est pas nécessaire à la bonne compréhension des graphiques. Toutefois, pour ceux qui veulent utiliser le module de création de graphiques d'Excel pour les sciences expérimentales, cette partie vous sera utile.

Excel dispose d'autres outils pour manipuler les graphiques, ou plutôt pour les exploiter. En sciences expérimentales (d'un niveau lycée), on fait faire aux élèves des relevés sur un système chimique par exemple, et on fait comparer ces données à une théorie. Ainsi, on cherche à obtenir des courbes à partir des données expérimentales qui se rapprochent le plus des courbes théoriques. Pour effectuer ces fameuses comparaisons, Excel vous propose plusieurs outils.

### 7.3.1. La courbe de tendance

Tracer une courbe de tendance revient à tracer une courbe qui s'approchera le plus possible de tous les points du graphe. Voyons ça sur un exemple. Peu importe le support, nous vous avons personnellement choisi les relevés d'un TP de physique de terminale. Nous vous suggérons de télécharger les données sur lesquelles nous allons travailler. A votre niveau, il n'est plus question de s'attarder sur la saisie d'informations .

## II. Analyse des données et dynamisme du classeur



[Télécharger le fichier modélisation.xlsx](#)

Faites un graphique de type « nuage de points » à partir des données des colonnes «  $d$  » et «  $u$  » («  $u$  » en abscisse (X) et «  $d$  » en ordonnées (Y)). Après quelques réglages de couleurs, voici ce que nous pouvons obtenir :

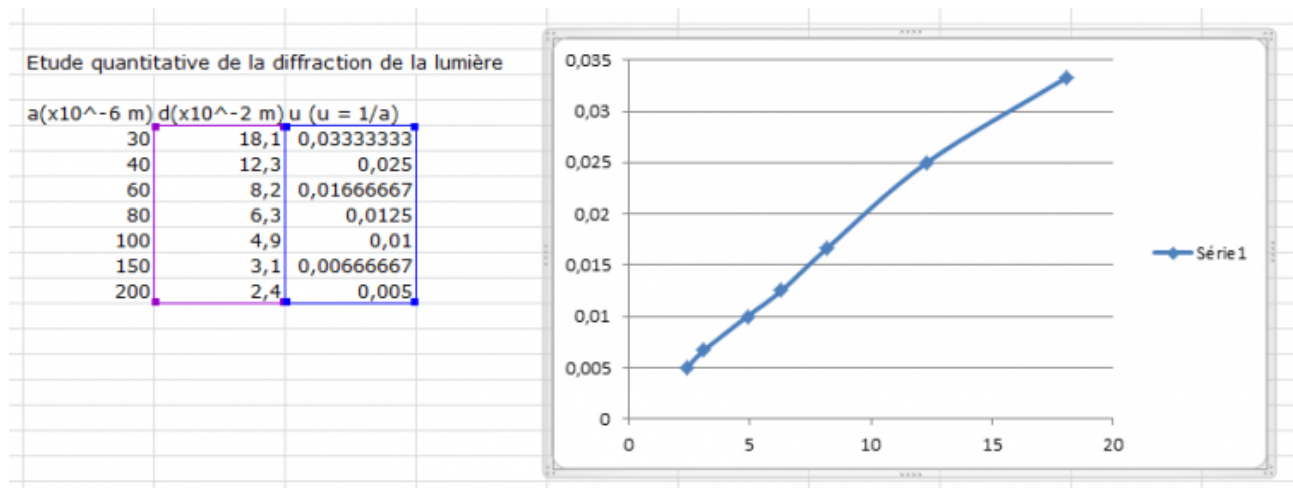

Pour ajouter notre fameuse courbe de tendance, qui, on le rappelle, passera au plus près de tous les points, faites un clic droit sur un des points et cliquez sur : « *Ajouter une courbe de tendance* ».

## II. Analyse des données et dynamisme du classeur

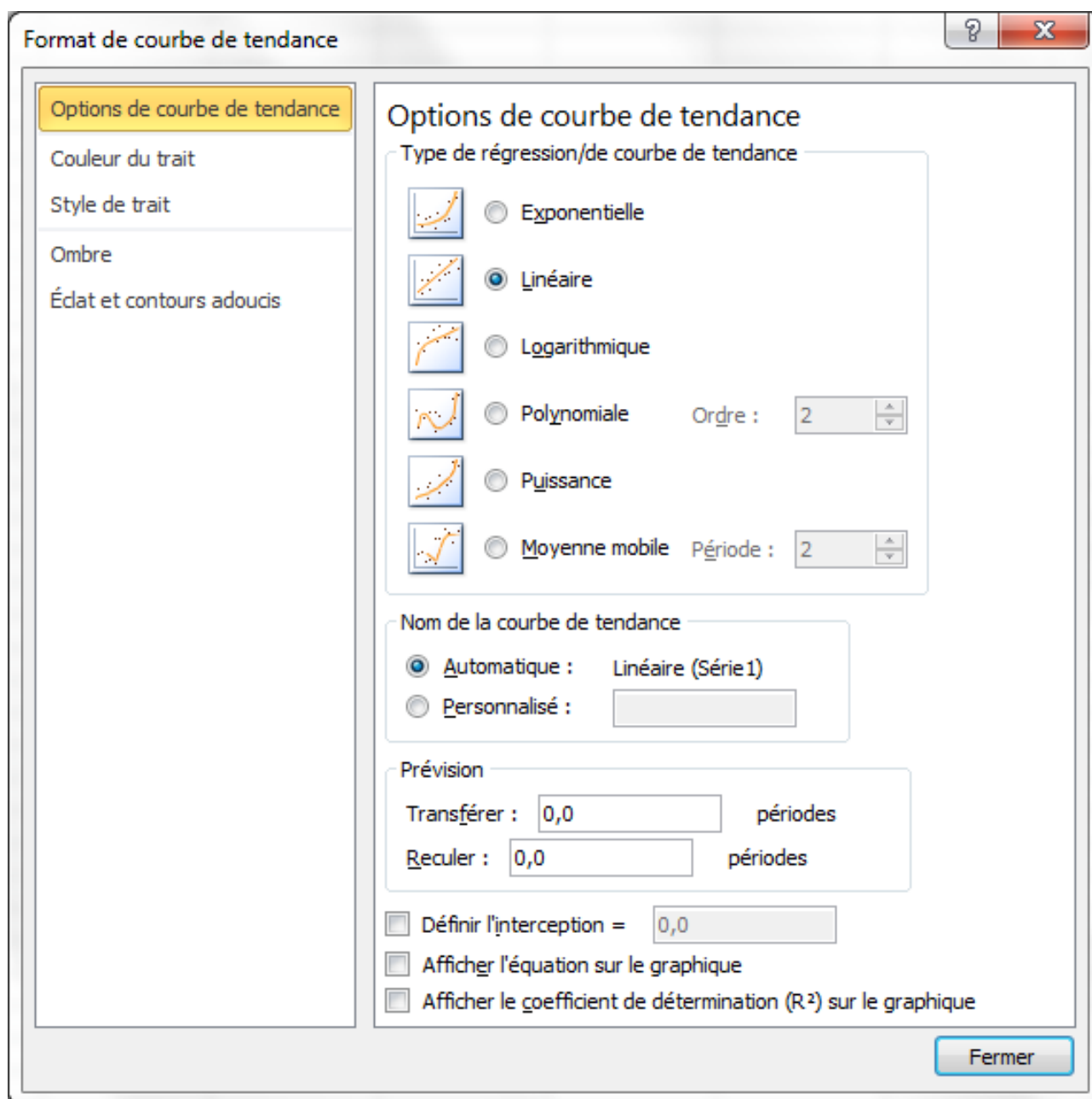

Dans la fenêtre qui s'ouvre, on va vous demander selon quel modèle modéliser la courbe (linéaire, polynomiale etc.). Dans le cas des sciences expérimentales, vous pouvez parfois connaître le modèle mathématique de ce que vous mesurez. Ce n'est pas toujours le cas. Sélectionnez **Linéaire** pour être sûr que tout ira bien .



Sous Mac, le choix du type de courbe se fait dans l'onglet « *Type* » de la fenêtre qui s'ouvre.

Après validation, votre courbe de tendance apparaît. Vous pouvez modifier son apparence en cherchant dans le menu contextuel qui s'ouvre après un clic droit sur cette courbe. Vous êtes des grands désormais .

### 7.3.2. L'équation de la courbe de tendance

Vous pouvez afficher sur le graphique l'équation de la courbe de tendance (dans le cadre de notre étude quantitative de la diffraction de la lumière, c'est d'ailleurs très utile, mais passons). Faites un clic droit sur la courbe de tendance puis sur « *Format de la courbe de tendance* ». Dans l'onglet « *Options* », cochez « *Afficher l'équation sur le graphique* » :

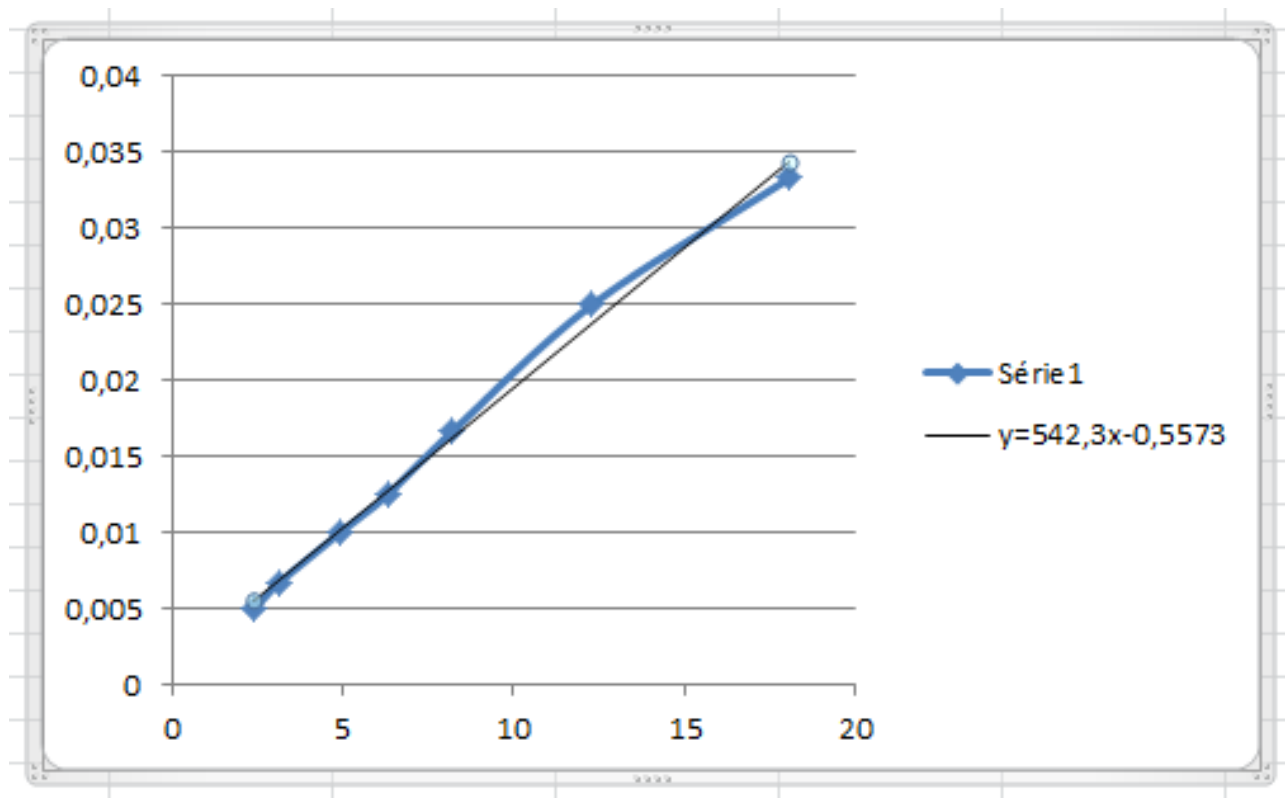

La courbe de tendance de la modélisation effectuée et son équation de droite

N'hésitez pas à explorer les différents types de graphiques proposés par Excel. Vous en trouverez bien un qui vous convient. Dans le chapitre suivant, nous continuons l'analyse de nos listes, mais avec un concept bien plus puissant mais aussi un peu plus difficile...

## 8. Les tableaux croisés dynamiques 1/2

Maintenant que vous savez parfaitement saisir des données, les analyser d'une manière plus que basique, il est temps de s'attaquer à l'outil d'analyse le plus puissant d'Excel : « *les tableaux croisés dynamiques* ». Le nom de cette notion est déroutant, nous vous l'accordons. Cette fonctionnalité du tableur est assez peu utilisée, pourtant rudement pratique, notamment sur les longues listes, et est un peu plus compliquée que les autres.

Prérequis fondamental : les listes de données. Car comme bien souvent, on analyse une liste, il faut donc être au point une bonne fois pour toutes dessus.

### 8.1. Les tableaux quoi ?

« *Tableaux croisés dynamiques* ». En fait, comme son nom l'indique, nous allons « croiser » les données d'une liste.

Mettez-vous dans le contexte : une longue liste de données, très longue. Plusieurs étiquettes de colonnes, des informations alphabétiques, numériques etc. Le tableau croisé dynamique créé à partir de cette longue liste va vous permettre d'obtenir notamment des statistiques, toujours aussi simplement que d'habitude, avec un glisser-déposer.



Mais alors où est le piège si c'est un simple glisser-déposer ?

L'embêtant n'est pas tellement de mettre debout un tableau croisé dynamique (que nous abrègerons désormais TCD), mais bien de l'organiser.

#### 8.1.1. Un outil statistique puissant

Après la construction d'un TCD à partir d'une longue liste, vous devez le mettre en forme. Les TCD combinent format de cellules et listes déroulantes. Une fois la mise en forme effectuée, vous obtenez de belles statistiques. Par exemple, les moyennes des ventes réalisées par un vendeur au mois de Janvier, puis de Février etc. Avec une liste déroulante, vous pouvez changer de vendeur et observer ses résultats. La moyenne peut être faite avec une formule, c'est vrai, mais il faudra élargir la plage d'entrée à chaque nouvelle saisie dans la liste. Bref, les TCD, c'est puissant car ils combinent plusieurs outils d'analyse en un tableau.

La notion de TCD est encore floue pour vous. Je vous propose de travailler par l'exemple et d'en construire un ensemble. Nous nous occuperons de son organisation ensuite.

## 8.2. Fabriquons un TCD!

Si vous avez bien suivi, vous avez parfaitement compris qu'il nous fallait une liste de données avant de commencer les manipulations, liste qui se voudra de préférence bien longue. Deux choix s'offrent à vous :

- Saisir vous-même la liste. Cela vous fera travailler la saisie mais on se retrouve dans quelques heures
- Télécharger une liste de données idéale toute prête

A vous de voir si vous préférez le masochisme ou saisir le plateau d'argent qui est à votre disposition. Nous allons travailler sur une liste de 51 entrées, qui récapitule l'âge, le sexe, le jeu joué et le score de chaque participant à une soirée Jeux.

Nous souhaitons obtenir diverses statistiques : qui est le vainqueur de chaque jeu, quel est le jeu préféré des femmes, quel est le jeu préféré des hommes, quel est le score moyen à chaque jeu, le score moyen des hommes, le score moyen des femmes, le cumul de points de chaque sexe, de chaque âge etc etc. Sachez que toutes ces statistiques, qu'on pouvait obtenir laborieusement à coup de formules, de graphiques etc. vont apparaître dans le TCD! Bien évidemment pas toutes à la fois, il faudra modifier l'organisation du TCD pour obtenir chaque statistique souhaitée, mais le gain de temps et de clarté est tout de même énorme.

Pour le moment, nous devons construire notre TCD à partir de la fameuse liste :



[Télécharger le fichier tcd.xlsx](#)

### 8.2.1. La construction du TCD

Sélectionnez toute la liste de données, délimitée par une bordure rouge dans les fichiers proposés. N'oubliez pas de sélectionner les étiquettes de colonnes, c'est très important. Dans l'onglet « Insertion », cliquez sur « Tableau croisé dynamique » :

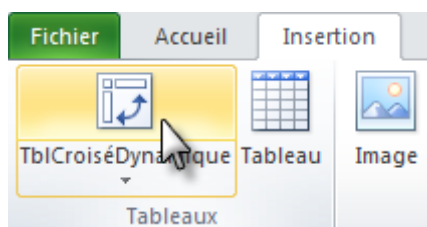

Une fenêtre demande de confirmer la plage de saisie du tableau et vous demande si vous souhaitez mettre le TCD dans une nouvelle fenêtre Excel ou dans l'actuelle :

## II. Analyse des données et dynamisme du classeur

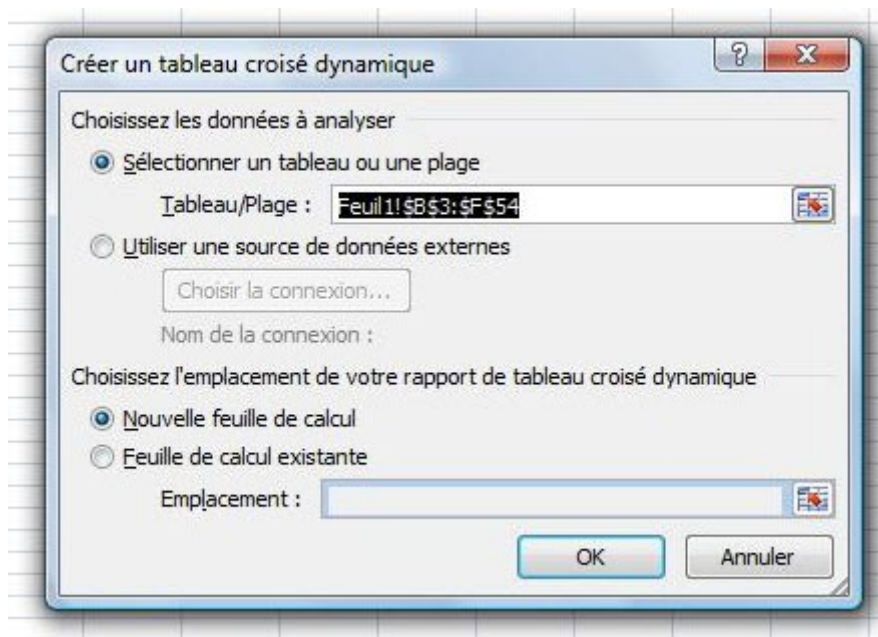

Vérifiez la plage du tableau et confirmez la nouvelle feuille. Apparaissent alors deux onglets ainsi qu'un module à droite de l'écran :

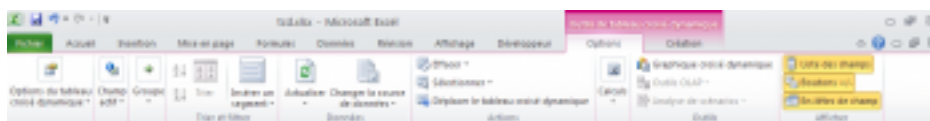

☞ Les deux onglets Options et Création du groupe Outils de tableau croisé dynamique

## II. Analyse des données et dynamisme du classeur

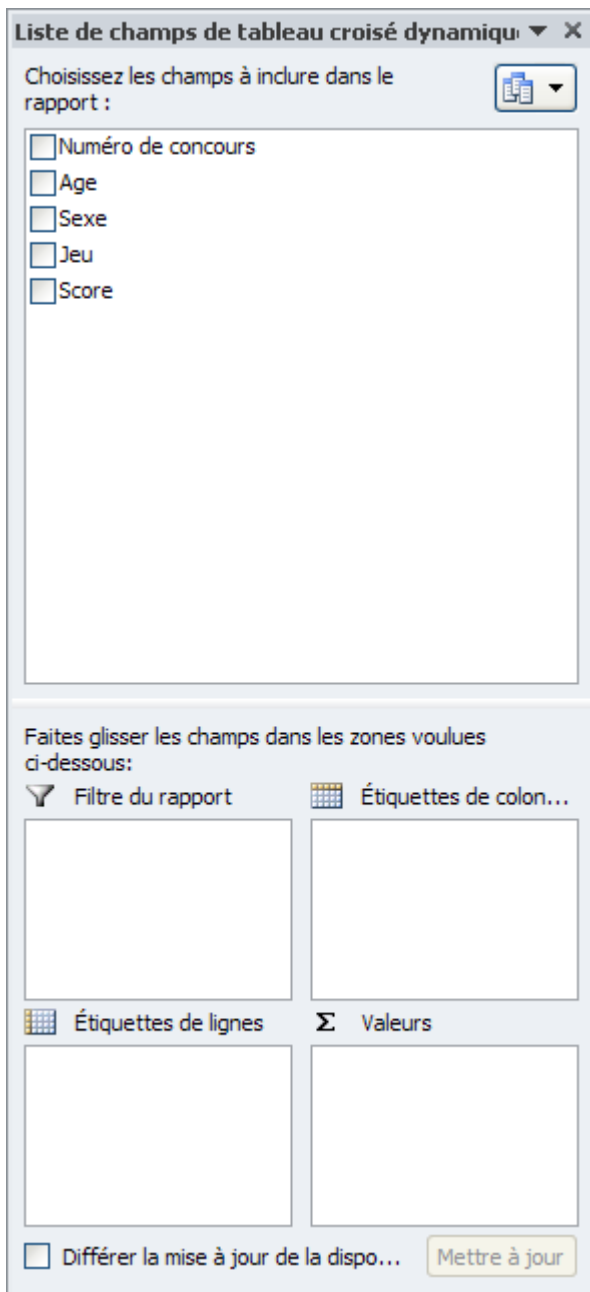

Le module de champs de tableau croisé dynamique



Sur ExcelSur la fenêtre qui s'ouvre, il faut cliquer sur « *Disposition* », afin de construire le TCD. S'il y a plusieurs fenêtres, cliquez sur « *Suivant* » jusqu'à arriver à la fenêtre ayant pour intitulé la « *Disposition* ». Une fenêtre s'ouvre, vous invitant à bâtir votre TCD à coups de glissés-



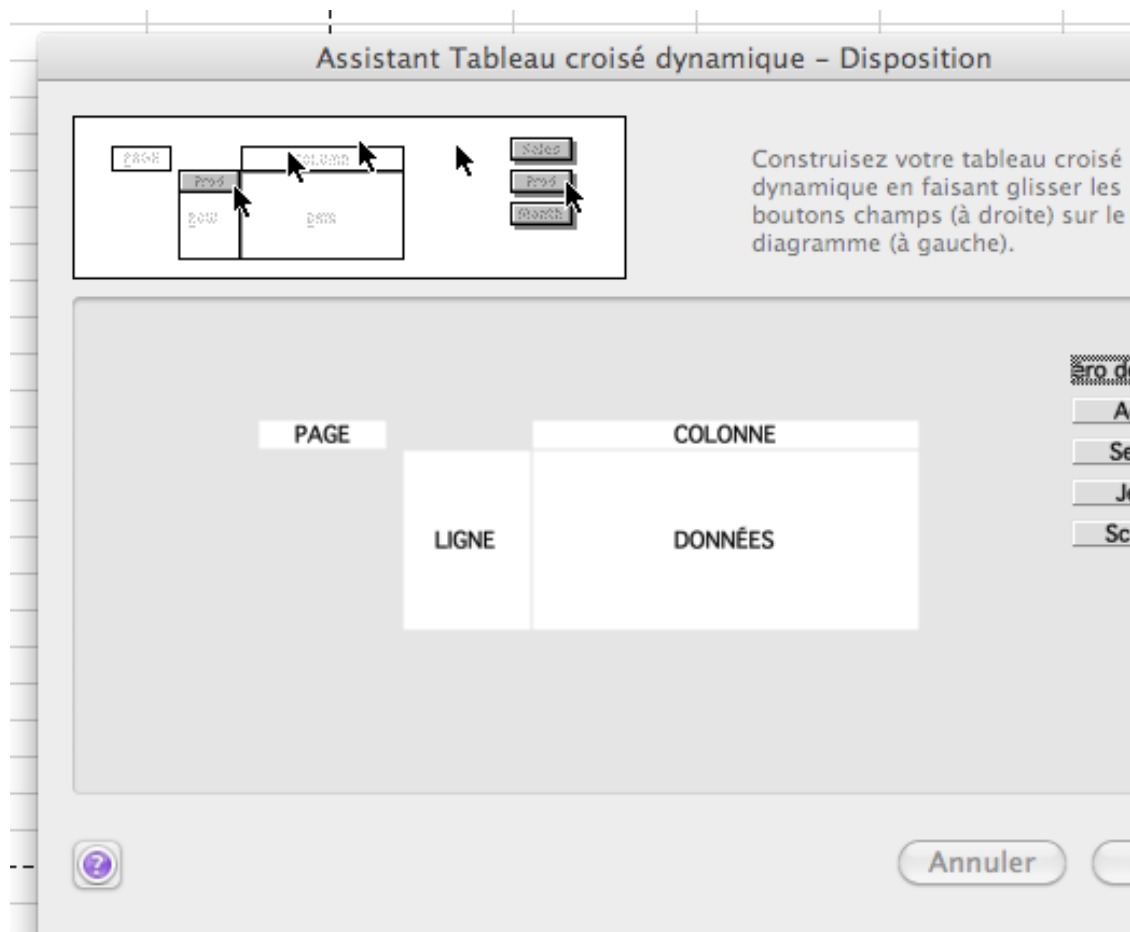

déposés peu ordinaires :

C'est ici que se fait la construction du TCD.

### 8.2.2. Pas si simple !

La procédure étant différente sur Windows et sur Mac, je vais vous la présenter pour ces deux systèmes.

#### 8.2.2.1. Sur Windows

La première fois que l'on arrive ici, tout semble incompréhensible et difficile. A droite, dans le module, vous reconnaissez les étiquettes des colonnes de notre liste ainsi que les zones du TCD où seront déposées les étiquettes. Au milieu, vous avez un schéma du TCD que vous verrez une fois construit dans votre feuille de calcul. Nous croisons donc les données des lignes et des colonnes pour obtenir les résultats du milieu. Qu'attendons-nous ? Il faut ainsi glisser les noms des étiquettes de colonne sur l'un des quatre champs du TCD.

L'étiquette « *Numéro de concours* » ne va servir à rien ici. Elle permet juste d'identifier chaque joueur dans la liste. Nous l'oublions donc.

Allons-y pour les autres. Nous souhaitons d'abord voir les totaux des points marqués à chaque jeu pour les hommes et les femmes, ainsi que la somme des deux. Cette première série statistique est un peu « bateau », je vous l'accorde, mais il faut commencer doucement. Puisque nous

## II. Analyse des données et dynamisme du classeur

voulons visualiser les scores, nous glissons l'étiquette de colonne « *Score* » sur la zone « *Valeurs* ». Jusqu'ici, tout devrait aller.

On veut un découpage des scores en fonction du sexe des participants et des jeux joués. Pas de problème, dans le champ « *Ligne* » nous glissons l'étiquette « *Jeu* » et dans le champ « *Colonne* », nous glissons « *Sexe* ».

Notez que nous aurions pu faire l'inverse, c'est ensuite une question de goût sur le résultat final. Nous venons d'anticiper les croisements des données de notre liste sous forme d'un tableau. Il n'y a plus qu'à fermer ce module complémentaire.

Et d'un ! Votre tableau croisé dynamique apparaît !

Somme de Score	Étiquettes de colonnes		
Étiquettes de lignes	Femme	Homme	Total général
Castle Strike	2	28	30
Counter Strike Source	51	212	263
Halo	158	133	291
Les Sims 3	18614	15939	34553
SimCity 4	1236	3288	4524
Tetrinet	5117	10022	15139
Trackmania	3	142	145
Urban Terror	33	214	247
Total général	25214	29978	55192

Ainsi, sur tous les points marqués dans la soirée, 247 ont été fournis par les joueurs d'Urban Terror. Les femmes ont marqué 33 points à ce jeu et se sont d'ailleurs faites bien massacrées par les hommes contre 214 points.

Il est aussi possible de changer le filtre des champs en cliquant sur les flèches à droite de ceux-ci. Nous l'avons déjà vu dans un précédent chapitre.

Nous allons maintenant voir comment modifier simplement ce TCD, sans avoir à tout refaire.

### 8.2.2.2. Sur Mac

La première fois que l'on arrive ici, tout semble incompréhensible et difficile. A droite, vous reconnaissez les étiquettes des colonnes de notre liste. Au milieu, vous avez un schéma du TCD que vous verrez une fois construit dans votre feuille de calcul. Nous croisons donc les données des lignes et des colonnes pour obtenir les résultats du milieu. Qu'attendons-nous ? Il faut ainsi glisser les noms des étiquettes de colonne sur l'un des quatre champs du TCD.

L'étiquette « *Numéro de concours* » ne va servir à rien ici. Elle permet juste d'identifier chaque joueur dans la liste. Nous l'oublions donc.

Allons-y pour les autres. Nous souhaitons d'abord voir les totaux des points marqués à chaque jeu pour les hommes et les femmes, ainsi que la somme des deux. Cette première série statistique est un peu « bateau », je vous l'accorde, mais il faut commencer doucement. Puisque nous voulons visualiser les scores, nous glissons l'étiquette de colonne « *Score* » sur le champ « *Données* ». Jusqu'ici, tout devrait aller. On veut un découpage des scores en fonction du sexe des participants et des jeux joués. Pas de problème, dans le champ « *Ligne* » nous glissons

## II. Analyse des données et dynamisme du classeur

l'étiquette « *Jeu* » et dans le champ « *Colonne* », nous glissons « *Sexe* ». Notez que nous aurions pu faire l'inverse, c'est ensuite une question de goût sur le résultat final. Nous venons d'anticiper les croisements des données de notre liste sous forme d'un tableau. Il n'y a plus qu'à cliquer sur « *Ok* », puis sur « *Fin* ».

Et d'un ! Votre tableau croisé dynamique apparaît !

Somme sur Score	Sexe		
Jeu	Femme	Homme	Total
Castle Strike	2	28	30
Counter Strike Source	51	212	263
Halo	158	133	291
Les Sims 3	18614	15939	34553
SimCity 4	1236	3288	4524
Tetris	5117	10022	15139
Trackmania	3	142	145
Urban Terror	33	214	247
Total	25214	29978	55192

Ainsi, sur tous les points marqués dans la soirée, 247 ont été fournis par les joueurs d'Urban Terror. Les femmes ont marqué 33 points à ce jeu et se sont d'ailleurs faites bien massacrées par les hommes contre 214 points . Chouette n'est-ce pas ? Reposez-vous, c'est mérité. Nous allons maintenant voir comment modifier simplement ce TCD, sans avoir à tout refaire.

### 8.3. Modification du TCD

Là encore, la façon de faire est différentes sur Windows et Mac. Voyons l'un après l'autre.

#### 8.3.1. Sur Windows

Votre premier TCD est bien basique. Sur les 4 champs du schéma, nous n'en avons rempli que 3. Retournons dans le module permettant la conception du TCD.



Pour information, vous pouvez réafficher le module en cliquant sur « *Liste des champs* », dans le groupe « *Afficher* » de l'onglet « *Options* » des tableaux croisés dynamiques.

Cochez la case de l'étiquette « *Age* » et glissez-la dans la zone « *Filtre du rapport* ». Comme nous avons glissé l'étiquette *Age*, nous pourrions trier les scores de chaque jeu de chaque sexe en fonction de l'âge des participants.

Votre TCD a été modifié et vous voyez apparaître en haut du tableau un filtre. Fermez le module. Et admirez le résultat :

## II. Analyse des données et dynamisme du classeur

Age	(Tous)		
Somme de Score	Étiquettes de colonnes		
Étiquettes de lignes	Femme	Homme	Total général
Castle Strike	2	28	30
Counter Strike Source	51	212	263
Halo	158	133	291
Les Sims 3	18614	15939	34553
SimCity 4	1236	3288	4524
Tetrinet	5117	10022	15139
Trackmania	3	142	145
Urban Terror	33	214	247
Total général	25214	29978	55192

Un filtrage a été effectué pour ne garder que les joueuses et les joueurs de 16 ans. Les femmes de 16 ans sont accrocs à Halo.

Voilà. Les données peuvent être ainsi filtrées et interprétées de différentes manières. La liste analysée a suffisamment de champs et d'entrées pour être tournée dans tous les sens. Modifiez le TCD à votre sauce, faites des tests, il n'y a que comme ça que ça rentre. Pourquoi ne pas croiser les données d'âge et de sexe pour visualiser les scores, tout en permettant un filtrage par jeu ? A vous de voir ! Une fois ces manipulations maîtrisées, rendez-vous au chapitre suivant !

### 8.3.2. Sur Mac

Votre premier TCD est bien basique. Sur les 4 champs du schéma, nous n'en avons rempli que 3. Retournons dans la fenêtre permettant la conception du TCD. Cliquez au hasard dans votre TCD. Dans la barre d'outils qui vient à côté de votre tableau, cliquez sur le bouton « Assistant Tableau Croisé Dynamique ».

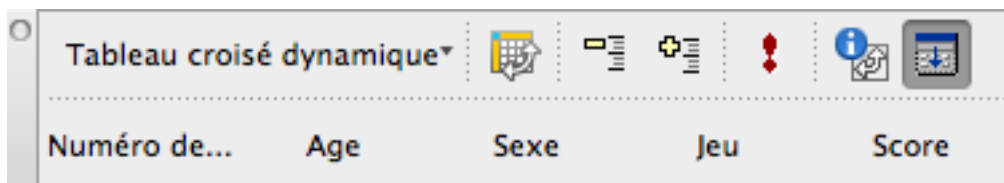

Une fenêtre s'ouvre, cliquez sur « Disposition », comme pour la création. Glissez simplement l'étiquette « Age » sur le champ « Plage ». Le champ Plage permettra d'obtenir des filtres sur son TCD. Comme nous avons glissé l'étiquette Age, nous pourrions trier les scores de chaque jeu de chaque sexe en fonction de l'âge des participants.

## II. Analyse des données et dynamisme du classeur

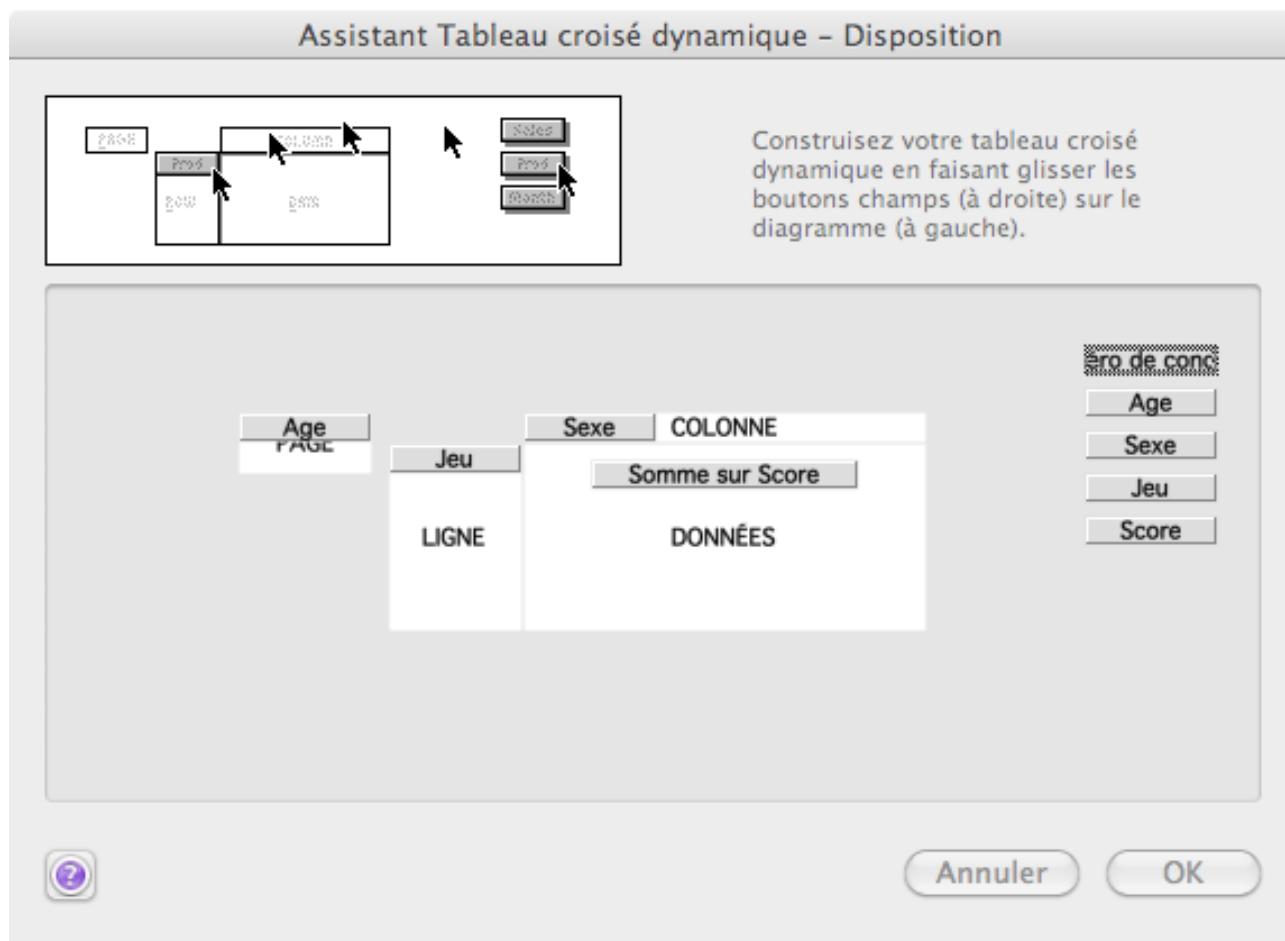

Cliquez sur « Ok » puis sur « Fin », comme auparavant. Votre TCD a été modifié et vous voyez apparaître en haut du tableau un filtre.

Age	16			
Somme sur Score	Sexe			
Jeu	Femme	Homme	Total	
Counter Strike Source		62	62	
Halo	27		27	
Tetrinet		451	451	
Trackmania		41	41	
<b>Total</b>	<b>27</b>	<b>554</b>	<b>581</b>	

*Un filtrage a été effectué pour ne garder que les joueuses et les joueurs de 16 ans. Les femmes de 16 ans sont accros à Halo*

Voilà. Les données peuvent être ainsi filtrées et interprétées de différentes manières. La liste analysée a suffisamment de champs et d'entrées pour être tournée dans tous les sens. Modifiez le TCD à votre sauce, faites des tests, il n'y a que comme ça que ça rentre. Pourquoi ne pas croiser les données d'âge et de sexe pour visualiser les scores, tout en permettant un filtrage par jeu? A vous de voir! Une fois ces manipulations maîtrisées, rendez-vous au chapitre suivant!

## 8.4. Résumons

- Un tableau croisé dynamique (TCD) permet d'analyser une liste de données. Cette notion est considérée comme la plus puissante d'Excel ;
- Le TCD fournit des statistiques détaillées sur votre liste, selon la manière dont il est construit ;
- On construit un TCD en effectuant un glisser-déposer d'étiquettes de colonnes sur l'une des quatre zones du TCD. Le champ « Plage » permet d'obtenir un filtre.

Continuons maintenant sur notre lancée.

## 9. Les tableaux croisés dynamiques 2/2

Nous continuons notre tour d'exploration des TCD. Nous allons nous concentrer ici sur la mise en forme des données, afin d'obtenir les statistiques désirées dans des formes variées et intéressantes.

### 9.1. Mettre en forme un TCD

Nous allons travailler ici sur un TCD simplifié, toujours créé à partir de notre liste de jeux.

Jeu	Urban Terror			
	Étiquettes de colonnes			
	Femme	Homme	Total général	
Somme de Age	18	92	110	

Le tableau sur Windows

Le tableau sur Mac *Un tri (selon cette disposition [ici](#)) effectué sur les jeux (\_ici Urban Terror)* nous permet de visualiser la somme des âges des participants de chaque sexe.

Et là, c'est le problème. Nous voulions savoir la moyenne d'âge des joueuses d'*Urban Terror* et la moyenne d'âge des joueurs d'*Urban Terror*. Plutôt raté puisqu'Excel fait la somme des âges des participants...

Nous allons donc corriger ce problème !

#### 9.1.1. Sur Windows

Retournez dans les onglets des TCD et faites apparaître le module. Cliquez sur l'étiquette de colonne « *Somme sur Age* » puis sur « *Paramètres des champs de valeur* ».

Une fenêtre s'ouvre. Dans la liste déroulante de gauche, cliquez sur « *Moyenne* », puisque nous voulons une moyenne d'âge :

## II. Analyse des données et dynamisme du classeur

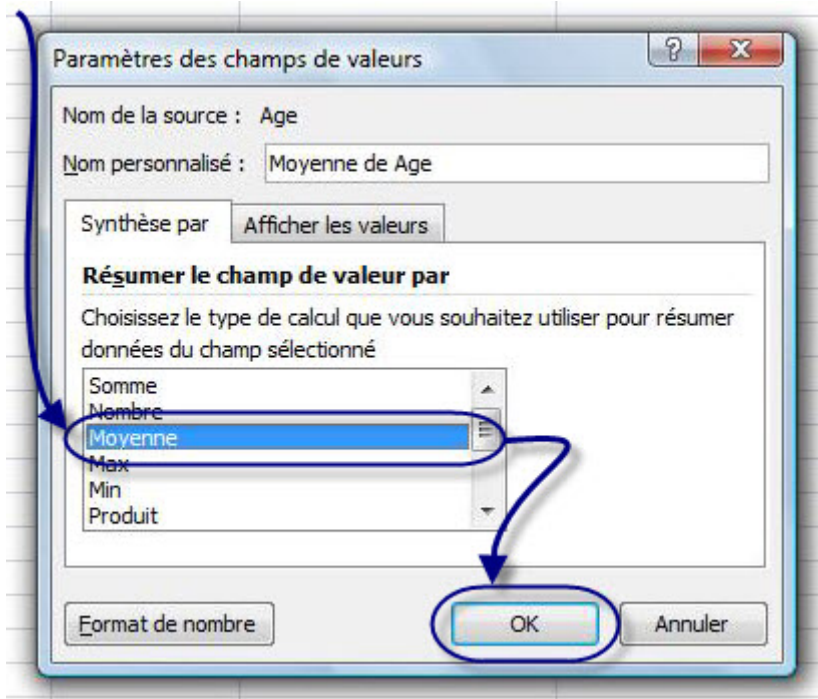

Le bouton « *Format de nombre* » en dessous vous permet de mettre en forme vos données avec des formats que vous connaissez bien (Standard, Nombre etc.). Allez faire un tour de ce côté là si vous le souhaitez pour par exemple avoir des moyennes avec une ou deux décimales. Cliquez sur « *Ok* ». Vous voyez ainsi que les joueuses et les joueurs de *Urban Terror* ont en moyenne 18 ans.

Avec le filtre des jeux, vous pouvez passer aux *Sims 3* par exemple. Comme votre mise en forme ne bouge pas, vous voyez que les joueuses des *Sims 3* ont en moyenne 18 ans et les joueurs 21 ans, la moyenne d'âge de tous les joueurs des *Sims 3* étant de 19 ans.

Jeu	Les Sims 3		
	Étiquettes de colonnes		
	Femme	Homme	Total général
Moyenne de Age	18	21	19

En plaçant le filtre sur « *Tous* », vous avez la moyenne d'âge de tous les participants de la soirée, ainsi que les moyennes d'âge de toutes les femmes et de tous les hommes.

Bien, non ? Mais vous n'êtes pas encore au bout de vos surprises en ce qui concerne la mise en forme d'un TCD.

### 9.1.1.1. Des pourcentages!

Les pourcentages sont très pratiques dans l'analyse d'une longue liste car ils vous permettent de visualiser des données en un clin d'œil. Voici la nouvelle disposition du TCD à réaliser :



## II. Analyse des données et dynamisme du classeur

Faites glisser les champs dans les zones voulues ci-dessous:

Filtre du rapport       Étiquettes de colon...

Étiquettes de lignes       Valeurs

Age ▼      Somme de Score ▼

Différer la mise à jour de la dispo...     

Nous voulons tout simplement savoir quel est l'âge le plus représenté parmi les joueurs. Faites un double-clic sur « *NB sur Jeu* ». Dans la fenêtre qui s'ouvre, cliquez sur l'onglet « *Afficher les valeurs* ». Dans la liste déroulante, choisissez « *% du total général* ». Cliquez ensuite sur « *Format de nombre* » puis sélectionnez « *Pourcentage* ». Vous savez ainsi à combien de % sont représentés les âges à sa soirée Jeux.

Étiquettes de lignes ▼	Nombre de Jeu
10	1,96%
12	3,92%
13	5,88%
14	7,84%
15	3,92%
16	9,80%
17	1,96%
18	11,76%
19	5,88%
20	3,92%
21	1,96%
22	1,96%
23	1,96%
24	1,96%
26	5,88%
27	3,92%
28	5,88%
30	5,88%
31	5,88%
33	1,96%
39	1,96%
40	1,96%
42	1,96%
<b>Total général</b>	<b>100,00%</b>

*Les joueurs de 18 ans sont les plus représentés*



Oui mais si 3 fois plus d'âges étaient représentés ? Le TCD aurait été 3 fois plus long et difficilement lisible !

Exact, d'ailleurs, tel quel, c'est difficilement lisible et les filtres auraient pu faire ce travail plus proprement et en moins de temps. Pour pallier ce problème, nous allons utiliser « *les groupes* ».

### 9.1.2. Sur Mac

Retournez dans la fenêtre de disposition de votre TCD et faites un double-clic sur l'étiquette de colonne « *Somme sur Age* ».

Une fenêtre s'ouvre. Dans la liste déroulante de gauche, cliquez sur « *Moyenne* », puisque nous voulons une moyenne d'âge.

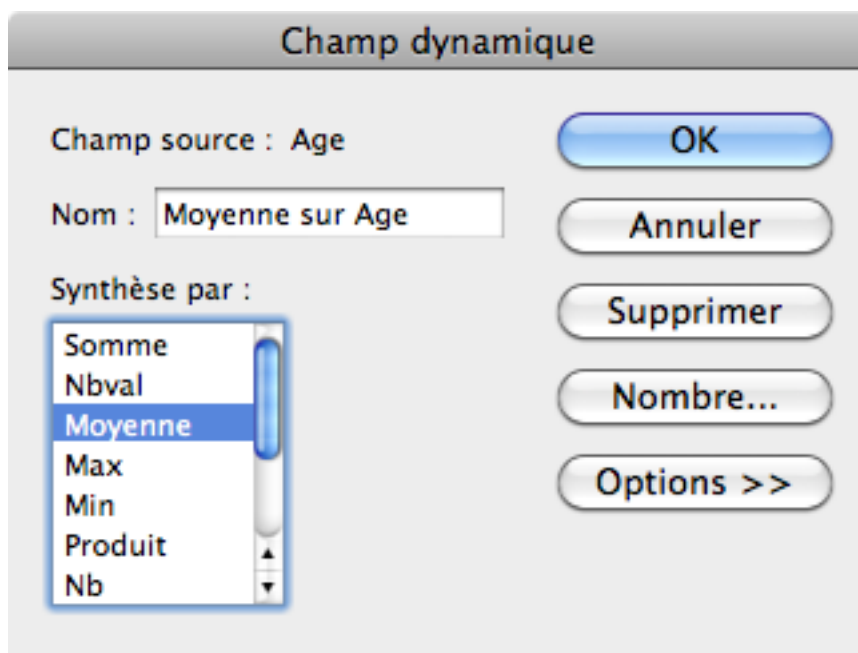

Le bouton « *Nombre* » à droite vous permet de mettre en forme vos données avec des formats que vous connaissez bien (Standard, Nombre etc.). Allez faire un tour de ce côté là si vous le souhaitez pour par exemple avoir des moyennes avec une ou deux décimales. Cliquez sur « *Ok* ». Vous voyez ainsi que les joueuses et les joueurs de *Urban Terror* ont en moyenne 18 ans.

Avec le filtre des jeux, vous pouvez passer aux *Sims 3* par exemple. Comme votre mise en forme ne bouge pas, vous voyez que les joueuses des *Sims 3* ont en moyenne 18 ans et les joueurs 21 ans, la moyenne d'âge de tous les joueurs des *Sims 3* étant de 19 ans.

## II. Analyse des données et dynamisme du classeur

Jeu	Les Sims 3		
Moyenne sur Age	Sexe	Age	
	Femme	Homme	Total
Somme	18	21	19

En plaçant le filtre sur « Tous », vous avez la moyenne d'âge de tous les participants de la soirée, ainsi que les moyennes d'âge de toutes les femmes et de tous les hommes .

Chouette n'est ce pas ? Mais vous n'êtes pas encore au bout de vos surprises en ce qui concerne la mise en forme d'un TCD.

### 9.1.2.1. Des pourcentages!

Les pourcentages sont très pratiques dans l'analyse d'une longue liste car ils vous permettent de visualiser des données en un clin d'œil. Voici la nouvelle disposition du TCD à réaliser :

**Assistant Tableau croisé dynamique - Disposition**

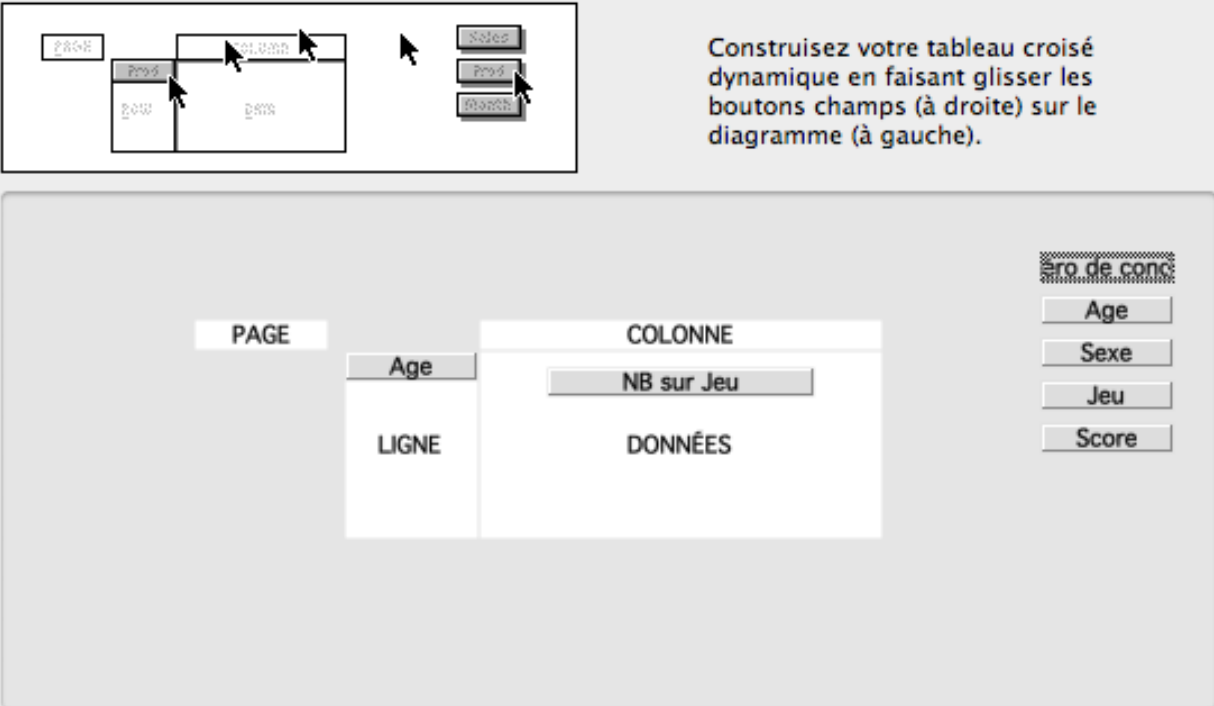

Construisez votre tableau croisé dynamique en faisant glisser les boutons champs (à droite) sur le diagramme (à gauche).

**PAGE**

**COLONNE**

**LIGNE**

**DONNÉES**

Age

Sexe

Jeu

Score

Annuler OK

## II. Analyse des données et dynamisme du classeur

Nous voulons tout simplement savoir quel est l'âge le plus représenté parmi les joueurs. Faites un double-clic sur « *NB sur Jeu* ». Dans la fenêtre qui s'ouvre, cliquez sur « *Options* ». Dans la liste déroulante, choisissez « *% du total* » et validez les différentes boîtes de dialogue. Vous savez ainsi à combien de % sont représentés les âges à sa soirée Jeux.

NB sur Jeu	
Age	Somme
10	1,96%
12	3,92%
13	5,88%
14	7,84%
15	3,92%
16	9,80%
17	1,96%
18	11,76%
19	5,88%
20	3,92%
21	1,96%
22	1,96%
23	1,96%
24	1,96%
26	5,88%
27	3,92%
28	5,88%
30	5,88%
31	5,88%
33	1,96%
39	1,96%
40	1,96%
42	1,96%
<b>Total</b>	<b>100,00%</b>

*Les joueurs de 18 ans sont les plus représentés*



Oui mais si 3 fois plus d'âges étaient représentés ? Le TCD aurait été 3 fois plus long et difficilement lisible !

Exact, d'ailleurs, tel quel, c'est difficilement lisible et les filtres auraient pu faire ce travail plus proprement et en moins de temps. Pour pallier ce problème, nous allons utiliser « *les groupes* ».

## 9.2. Les groupes

Reprenons le TCD précédent :

NB sur Jeu	
Age	Somme
10	1,96%
12	3,92%
13	5,88%
14	7,84%
15	3,92%
16	9,80%
17	1,96%
18	11,76%
19	5,88%
20	3,92%
21	1,96%
22	1,96%
23	1,96%
24	1,96%
26	5,88%
27	3,92%
28	5,88%
30	5,88%
31	5,88%
33	1,96%
39	1,96%
40	1,96%
42	1,96%
<b>Total</b>	<b>100,00%</b>

On souhaite faire des groupes d'âge afin que le tout soit mieux ordonné et lisible. Les 10-15 ans, les 15-20 ans, les 20-30 ans et le plus de 30 ans.

Sélectionnez tous les âges compris entre 10 et 15 ans. Dans l'onglet « *Données* », dans le groupe « *Plan* », cliquez sur le bouton « *Grouper* ».

Une colonne s'est créée dans le TCD, vous n'avez plus qu'à la nommer en tapant directement

II. Analyse des données et dynamisme du classeur

NB sur Jeu		
Age2	Age	Somme
10-15	10	1,96%
	12	3,92%
	13	5,88%
	14	7,84%
	15	3,92%
15-20	16	9,80%
	17	1,96%
	18	11,76%
	19	5,88%
	20	3,92%
20-30	21	1,96%
	22	1,96%
	23	1,96%
	24	1,96%
	26	5,88%
	27	3,92%
	28	5,88%
	30	5,88%
> 30	31	5,88%
	33	1,96%
	39	1,96%
	40	1,96%
	42	1,96%
<b>Total</b>		<b>100,00%</b>

vosre texte (10-15). Faites de même pour les autres âges.

Un double-clic sur chaque groupe vous permet de masquer les détails des âges et d'avoir des statistiques globales :

NB sur Jeu		
Age2	Age	Somme
10-15		23,53%
15-20		33,33%
20-30		29,41%
> 30		13,73%
<b>Total</b>		<b>100,00%</b>

Les 15-20 ans étaient donc les plus représentés à la soirée Jeux.

Notez que les groupes peuvent également être utilisés sur des dates exactement de la même manière.

### 9.3. Résumons

- Un double-clic sur l'étiquette de colonne schématisée dans le menu « *Disposition* » permet d'accéder à des options de mises en forme (moyenne, pourcentages etc.)
- Les groupes, accessibles à partir du menu « *Données* » permettent de grouper des éléments du TCD en un paquet, et donc de simplifier sa lecture.

### 9.4. Petit exercice

Ayant pour support la liste de données sur laquelle nous avons travaillé, sauriez-vous retrouver le gagnant de chaque jeu ?

Vous savez désormais vous servir des TCD. Notez que c'est désormais à votre tour d'explorer tous les boutons que nous avons évoqués mais pas explorés. A vous de mettre en forme vos données selon vos goûts et vos besoins !

Après cela, nous allons introduire sur une toute nouvelle notion : les macros, avant d'attaquer la troisième partie.

## 10. Les macros

La lecture de ce chapitre est indispensable si vous souhaitez poursuivre sur la prochaine partie, ce qui n'est pas obligatoire pour maîtriser le tableur Excel.

Ce chapitre va donc introduire sur un nouvel outil très puissant : les macros. Ne vous enfuyez pas en lisant le nom ! Même si vous ne poursuivrez pas le tutoriel sur la troisième partie, les macros apporteront une touche de modernité à vos feuilles de calculs.

### 10.1. Une macro, c'est quoi ?

Une macro, c'est un nom bien barbare pour désigner un concept puissant. C'est une suite d'instructions que vous exécutez quand vous voulez. Pour exécuter ces instructions, il faut appeler la macro... par son nom !



Ce nom ne doit contenir ni accent ni espace.

Eh oui, une macro, ça a un nom. Maintenant, je vais vous donner un petit exemple :

Imaginez une macro qui a pour nom « *modifications\_du\_texte* ». Jusque-là, ça va. Les instructions qu'elle doit exécuter sont : mise en gras du texte, puis mise en rouge de celui-ci.

Lorsque vous appellerez la macro « *modifications\_du\_texte* » sur une cellule qui contient du texte, ce dernier sera mis en gras et en rouge. Les macros sont pratiques si vous avez régulièrement une longue suite d'actions à effectuer.

Mais tout ceci ne se limite pas qu'à une exécution d'instructions. Vous pouvez également coder une interface pour échanger avec l'utilisateur ! (via des boîtes de dialogue)



Et comment on la fabrique, cette macro ?

C'est l'objet de la sous-partie suivante, si vous voulez bien me suivre...



## 10.2. Fabriquons la macro !

Maintenant que vous savez ce qu'est une macro, il est temps de la faire, cette série d'instructions, non ?

Eh bien oui, allons-y !

Pour la gestion des macros, il faut activer l'onglet « *Développeur* ». Pour cela, cliquez sur le menu « *Fichier* », puis sur « *Option Excel* ». Dans la fenêtre qui s'ouvre, alors dans l'onglet « *Personnaliser le ruban* ». Dans la liste de droite des onglets du ruban, cochez la case devant l'onglet nommé « *Développeur* ». Cliquez enfin sur « *OK* ».

L'onglet « *Développeur* » vient d'alors d'apparaître. Allez-y. Dans le groupe « *Code* », cliquez sur « *Enregistrer une macro* » :

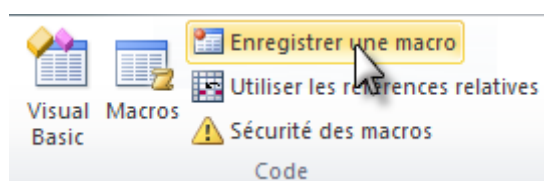

Une fenêtre s'ouvre, vous demandant de renseigner le nom de la macro.



Au risque de me répéter, mais il faut que ça rentre, le nom d'une macro ne doit contenir ni accent ni espace !

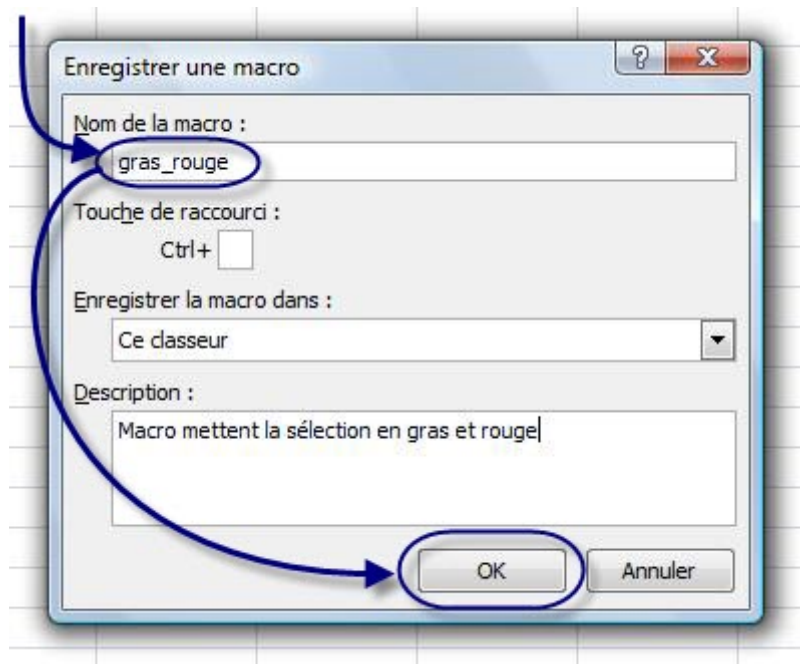

Notre macro mettra le texte en gras et en rouge, je l'ai donc nommée « *gras\_rouge* ».

Cliquez sur « *OK* ».

## II. Analyse des données et dynamisme du classeur



ATTENTION : dès que vous avez validé le nom de votre macro, TOUTES les actions sont enregistrées! Faites exactement ce que je dis, au risque de devoir recommencer l'opération.

Maintenant, ouvrez la fenêtre Format de cellule (voir chapitre 2 si besoin), mettez le texte en gras et en rouge.

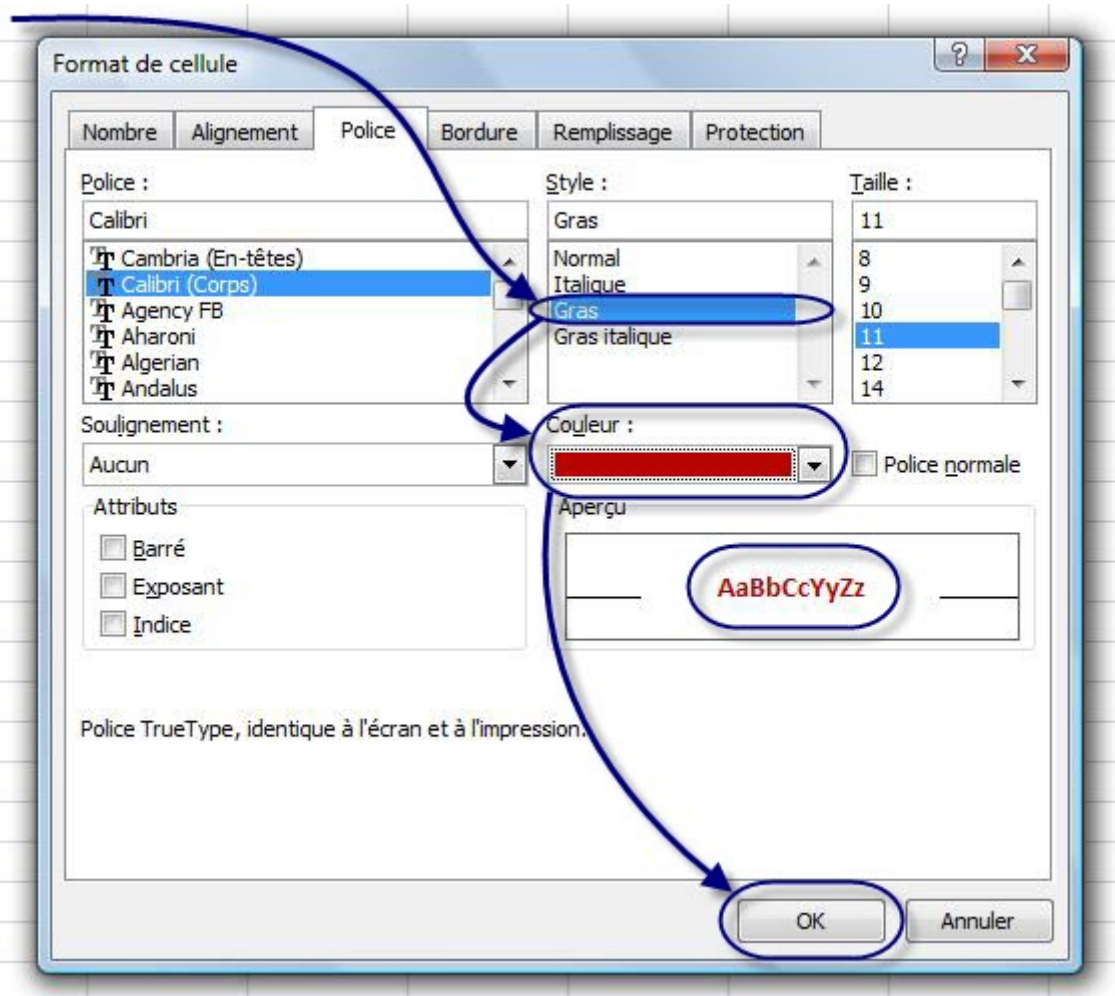

Appuyez sur « OK » : vous revenez au tableur.

Nous allons maintenant arrêter l'enregistrement de notre macro.

Retournez dans le groupe « Code » de l'onglet « Développeur » puis cliquez sur « Arrêter l'enregistrement » :

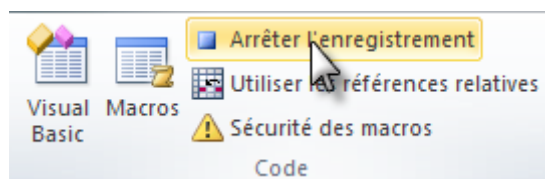

L'enregistrement est maintenant coupé. Ouf, on respire!



Mais mais... il ne se passe rien ! Qu'est-ce que c'est que ça??

Vous venez d'enregistrer une série d'instructions qui constitue une macro. Alors forcément, pour que cette série s'exécute, il faut appeler la macro !

Naturellement, c'est l'objet de la sous-partie suivante...

### 10.3. Exécution de la macro

Nous allons faire un bouton qui permettra d'exécuter notre macro.

Dans votre feuille de calcul, sélectionnez une cellule et tapez un texte quelconque. Ensuite de quoi vous devez aller dans l'onglet « *Développeur*, dans le groupe « *Contrôles* » puis cliquez sur « *Insérer* ». Dans le menu, cliquez sur « *Bouton de contrôle* » :

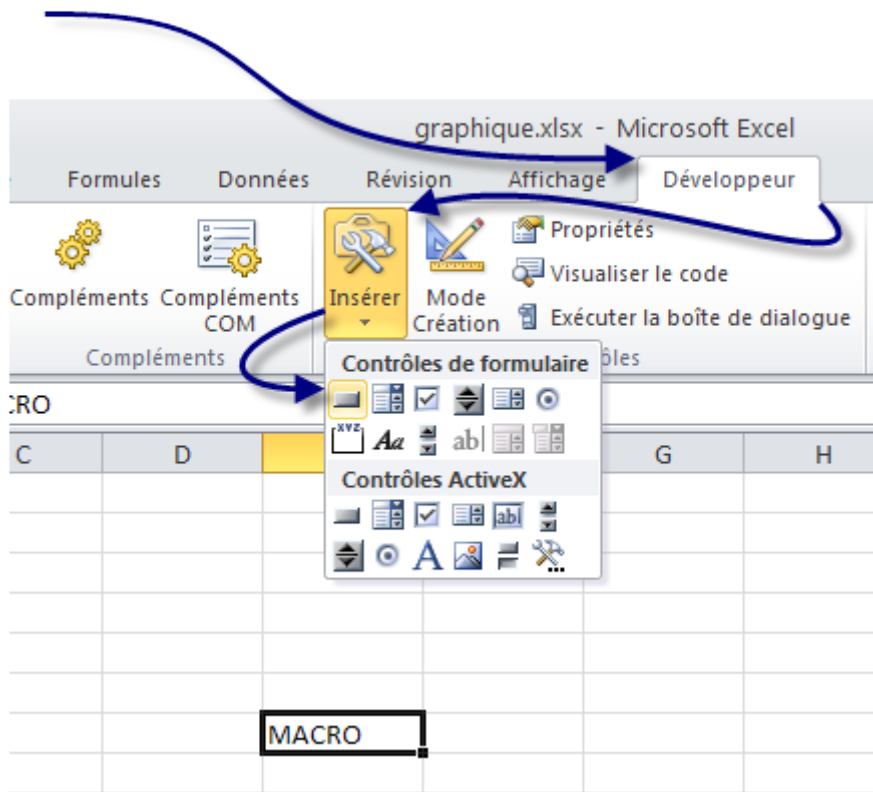

Dessinez le rectangle correspondant au bouton de la macro. Suite à quoi Excel vous demande quelle macro vous souhaitez y assigner. Sélectionner votre nouvelle macro. Le bouton est mis en forme.



## II. Analyse des données et dynamisme du classeur

Sélectionnez la cellule qui contient du texte et appuyez sur le rectangle... magique, non ?

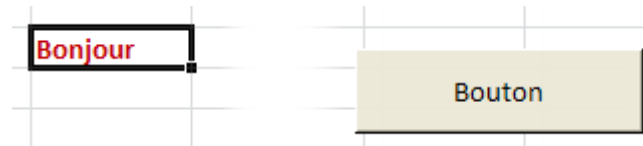

?

Oui, c'est cool ton truc mais il y a quelque chose qui me tracasse : où est-ce que je peux modifier ma macro ?

Dans le groupe « Code », cliquez sur le bouton « Macros », sélectionnez votre macro et cliquez sur « Modifier ».

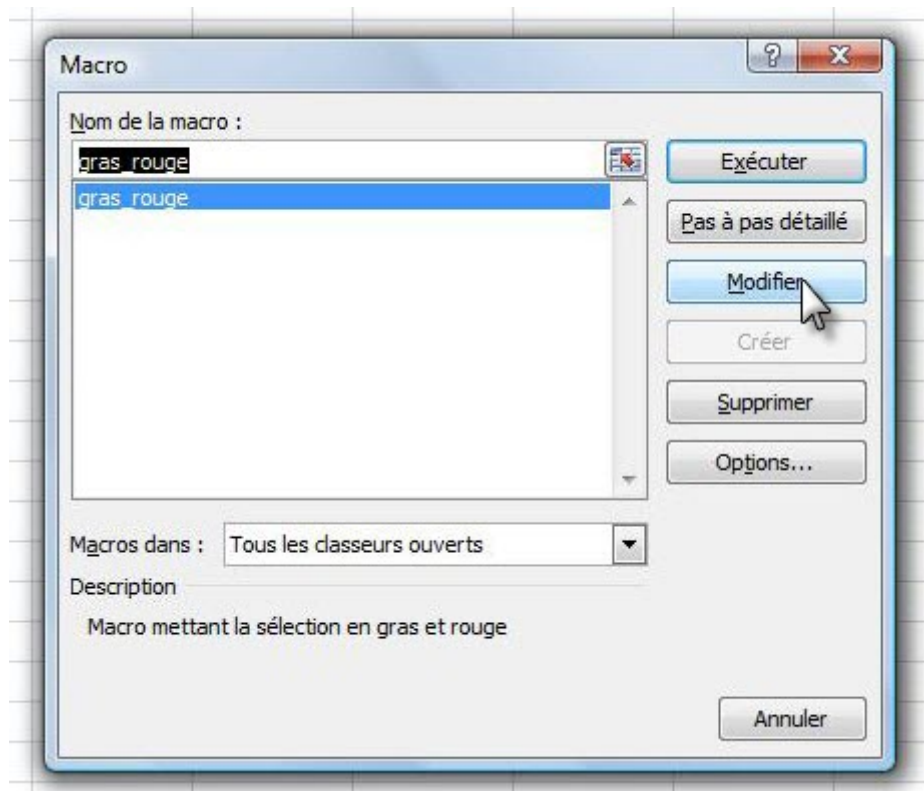

Vous pouvez aussi directement cliquer sur le bouton « Visual Basic ».

La fenêtre Visual Basic s'ouvre alors. Une fenêtre s'ouvre à l'intérieur, elle contient votre macro :

## II. Analyse des données et dynamisme du classeur

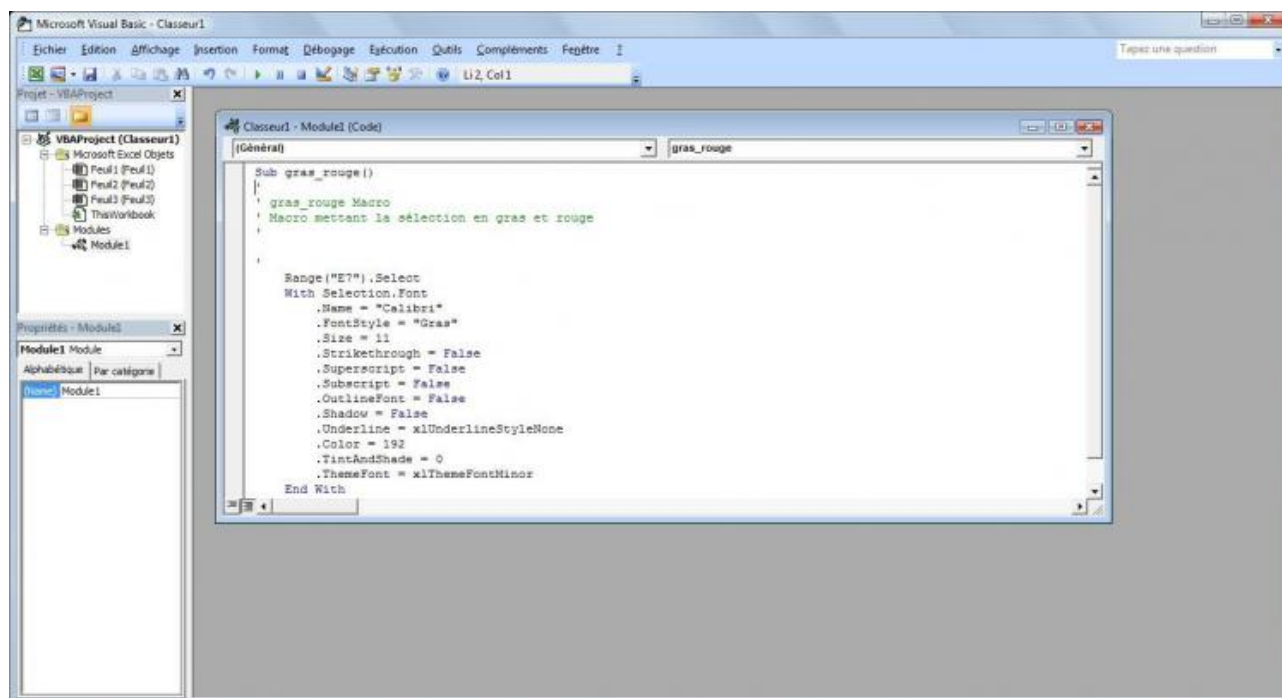

Mais... ouark, misère! C'est quoi tout ça ?? On dirait... du code, non ?

Bien vu, c'est un premier point. Ce que vous avez sous les yeux, c'est le code de votre macro. En effet, lorsque vous enregistrez votre macro, sans que vous ne le sachiez, Excel génère du code qui est en fait la source de votre macro. Quand vous appelez la macro, vous exécutez ce code.



Et pourquoi du code ?

Parce qu'il faut parler à Excel, qui lui-même parlera à l'ordinateur. Microsoft a donc développé un langage de programmation : le VBA, qui vous permet de personnaliser vos macros.

---

La deuxième partie est achevée et vous êtes capables de créer de beaux tableaux. Si vous êtes intéressés par les entrailles des macros (autrement dit, par la programmation), sachez que nous verrons tout cela dans la troisième partie.

# 11. Outils d'analyses de simulation

Excel est un outil de gestion de données mais il peut aussi faire le travail à notre place dans beaucoup de situations. C'est le cas avec les outils d'analyse de simulation. Ces outils permettent de connaître les situations possibles grâce au modèle déjà en place et donc en émettant des hypothèses et connaître les résultats de ces hypothèses. Il existe plusieurs outils sous Excel, mais les deux plus importants que nous allons étudier sont la valeur cible et le solveur.

En effet, vous avez, dans votre classeur, un grand nombre de formule dépendante des unes et des autres. Vous souhaitez faire varier le résultat en changeant les valeurs de certaines cellules. Sans ces outils, vous allez essayer en modifiant les unes après les autres les valeurs sans vous souvenir du résultat que les différentes combinaisons donnent et donc passer un temps fou à connaître la meilleur combinaison possible. Nous allons donc apprendre à créer des scénarios qui vont nous donner les combinaisons les meilleures possibles.

## 11.1. La valeur cible

Commençons doucement avec le premier outil : la valeur cible. Cet outil permet de déterminer le résultat voulu et Excel va changer lui même les valeurs affectant ce résultat pour trouver une combinaison possible et réelle. Vous aurez plus qu'à regarder si les valeurs vous conviennent. Un exemple est plus efficace qu'un long discours.

Prenons cet exemple :

	A	B	C
1			
2		<b>Fixer mon prix de vente</b>	
3		Prix d'achat	80,00 €
4		Taux de marque	20%
5		Prix de vente	100,00 €

Je souhaite fixer mon prix de vente en fonction du prix d'achat et du taux de marque. Mon prix de vente est calculée par rapport à ces deux valeurs de la façon suivante :

$C5=C3/(1-C4)$  Je souhaite maintenant baisser mon prix de vente. Pour cela, je dispose de deux possibilités : soit je baisse le taux de marque soit je baisse mon prix d'achat. Mon taux de marque, c'est moi qui le fixe, c'est assez facile de le baisser. Le prix d'achat, il va falloir négocier avec le fournisseur...

## II. Analyse des données et dynamisme du classeur

Sans la valeur cible, comment faire pour avoir 90€ pile dans la cellule C5 ?

?

Facile! Je modifie les autres cellules jusqu'à ce que ça tombe jute!

Allez-y, appelez moi quand vous avez trouvé... Bon là, l'exemple est simple et c'est possible assez facilement. Mais lorsque les calculs sont plus complexes, la fonction valeur cible est là!

Hypothèse 1 : on négocie le prix d'achat que l'on va faire baisser. Hypothèse 2 : on accepte de faire baisser notre taux de marque.

Allez c'est parti, testons. Pour ouvrir la fonction valeur cible allez dans l'onglet *Données*, dans le groupe *Outils de données* cliquez sur *Analyse de scénarios* puis sur *Valeur cible...* une fenêtre s'ouvre.

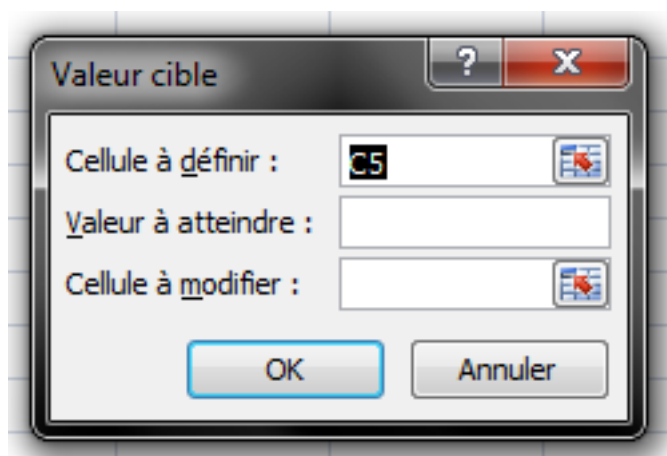

Il suffit alors de remplir les trois champs :

- La cellule à définir : on ne peut pas la modifier car elle contient la formule. C'est à cette cellule qu'on attribue la valeur fixe.
- La valeur à atteindre : c'est la valeur fixe dont je parle juste avant, c'est la valeur à laquelle doit être égale la cellule que l'on souhaite définir.
- La cellule à modifier : c'est la cellule dont la valeur va être modifiée après avoir cliqué sur OK

Dans notre cas, la cellule à définir est la cellule C5, la valeur à atteindre est de 90 et dans l'hypothèse 1 c'est le prix d'achat qui change donc la cellule C3. Essayez, et voyez le résultat ! Le résultat s'affiche dans une fenêtre comme ceci :

## II. Analyse des données et dynamisme du classeur

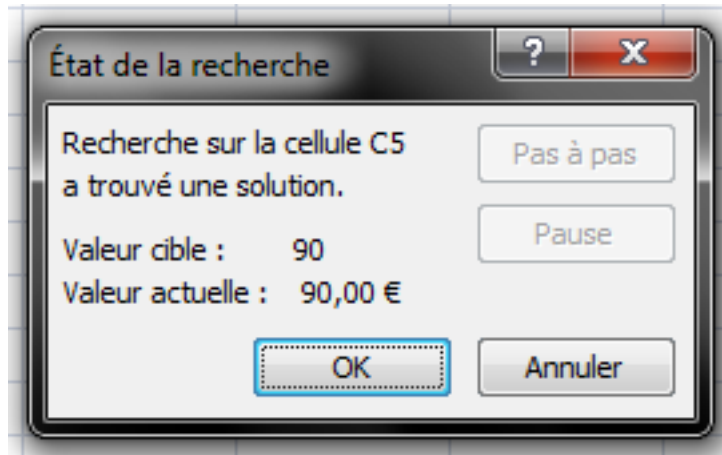

Cliquez sur OK si vous êtes d'accord avec le résultat ou sur annuler pour l'annuler. Si vous cliquez sur Ok, la valeur de la cellule C3 change et passe à 72€.

Maintenant, il n'est plus possible de changer le prix d'achat, il va falloir jouer sur le taux de marque. C'est l'hypothèse 2. Si besoin, remettez la valeur de la cellule C3 à 80 et recommencez la procédure. Dans la fenêtre qui s'ouvre la cellule à définir ne change pas et reste la cellule C5, sa valeur à atteindre ne varie pas non plus et est de 90. Par contre, la valeur à modifier n'est plus C3 mais C4. Cliquez sur Ok et voyez le résultat ! Excel calcul qu'il faut descendre le taux de marque à 11%.

Un outil très simple et efficace pour trouver une valeur. Seulement maintenant, je souhaiterais modifier les deux valeurs pour avoir le même résultat... Je veux bien négocier mais je veux bien aussi baisser mon taux de marque. Pour cela, Excel propose un autre outil : le solveur.

### 11.2. Le solveur

Avant de commencer à l'utiliser, il faudrait qu'il soit disponible. On va donc commencer par l'installer. Pour cela, cliquez sur le gros bouton Office en haut à gauche du logiciel puis sur *Options Excel*, dans la catégorie *Compléments* du volet de gauche. En bas de la fenêtre, dans la liste *Gérer* vérifiez que *Compléments Excel* soit sélectionné. Cliquez sur le bouton *Atteindre*, dans la fenêtre qui s'ouvre cochez *Complément Solver* et cliquez sur *Ok*. Patientez le temps de l'installation.

Si tout a bien fonctionné, dans l'onglet *Données* est apparu un groupe tout à droite *Analyse* avec dans ce groupe *Solver*.

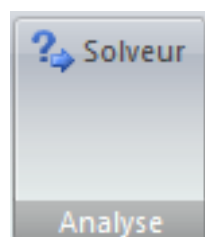



## *II. Analyse des données et dynamisme du classeur*

Voilà, nous sommes prêts pour utiliser le solveur.

---

Les outils d'analyses de simulation sont donc très pratiques et puissants à partir du moment où on les utilise à bon escient. Il faut savoir qu'ils existent pour éviter d'avoir à tâtonner avec les valeurs influençant le résultat.

---

Arrivés à ce stade du cours, vous êtes capables de saisir et d'analyser des données avec Excel. Pourtant, ce n'est pas fini! Si vous avez lu le chapitre sur [les macros](#) - qui permettent d'automatiser des tâches dans un classeur - vous vous êtes aperçus qu'on peut aller plus loin avec Excel.

# **Troisième partie**

## **Les bases du langage VBA**

### *III. Les bases du langage VBA*

Cette partie est la première d'une suite qui ne va traiter que du VBA. Pour plus de lisibilité, le langage est abordé en différentes parties.

VBA va apporter un nouveau tournant dans votre utilisation d'Excel. C'est de l'automatisme de classeur pur et dur.

## 12. Premiers pas en VBA

Dans cette partie, nous allons approfondir les macros : le temps est venu pour vous de personnaliser vos propres bestioles !

### 12.1. Du VBA, pour quoi faire ?

Relisez le [chapitre sur les macros](#) [↗](#) . Nous y avons vu qu'une macro est une série d'instructions. Lorsque vous exécutez cette macro, vous exécutez cette série d'instructions.

Cette fameuse série, elle est écrite quelque part dans un code informatique : le VBA, qui signifie Visual Basic pour Application. Le VBA a donc besoin d'une application, en l'occurrence ici Excel, pour fonctionner.

Nous avons vu également que pour accéder à ce code, il fallait appuyer sur **Alt** + **F11** mais... c'est un peu le bazar lorsque nous arrivons sur la fenêtre.



Mais alors, à quoi ça sert, le VBA ?

À coder vos propres macros, pardi ! Il y a en effet des macros que vous ne pourrez jamais faire en faisant travailler l'enregistreur, comme compléter la dernière ligne d'un tableau. Ça sera à vous de les réaliser !

### 12.2. L'interface de développement

L'interface de développement, c'est la fenêtre sur laquelle vous tombez lorsque vous appuyez sur **Alt** + **F11** ou encore lorsque vous vous rendez dans l'onglet « *Développeur* », dans le groupe « *Code* » et que vous cliquez sur le bouton :

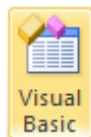

Si vous ne savez plus comment activer l'onglet « *Développeur* », je vous redirige vers le chapitre précédent.

### III. Les bases du langage VBA

Nous allons tout d'abord voir comment s'organise un projet et inévitablement, comment fonctionne l'interface de développement.

#### 12.2.1. Un projet, oui mais lequel ?

Là, c'est vous qui décidez. Un projet s'applique en général sur un travail dans le classeur ou dans une feuille de calcul particulière. C'est un groupe de macros, qui s'appellent entre elles, qui échangent avec l'utilisateur...

Vous codez une macro dans ce qu'on appelle **un module**. C'est comme une feuille blanche dans laquelle vous allez écrire votre ou vos macros.

Bien évidemment, vous pouvez rajouter à votre projet autant de modules que vous voulez. C'est-à-dire que vous pouvez écrire une macro par module, si vous le souhaitez.

Ouvrez **MVBA** et regardez le menu de gauche :

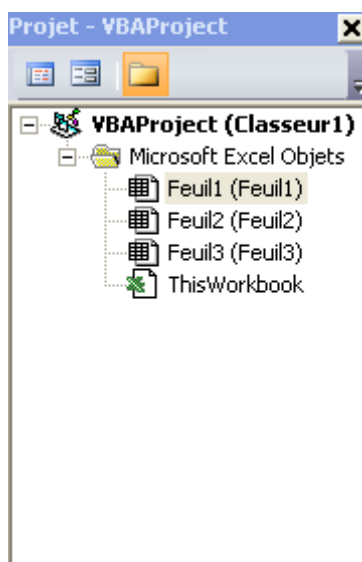

Chaque mot en gras est un projet. Vous pouvez l'explorer au moyen de la petite croix à gauche de chacun :

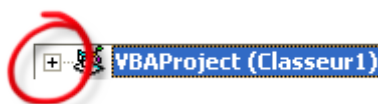

Ici, je n'ai en fait qu'un seul projet, les autres étant propres à l'application et protégés par mot de passe. Vous avez tous le même projet : « *VBAProject (Classeur1)* ». Si votre classeur a pour nom *Salariés*, votre projet a pour nom « *VBAProject (Salariés)* ».

Nous allons ajouter un nouveau module qui va vous permettre de coder. rendez-vous dans le menu « *Insertion* » puis cliquez sur « *Module* » :

### III. Les bases du langage VBA

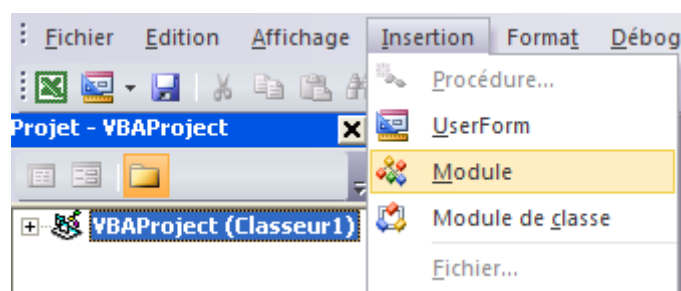

Remarquez l'apparition du dossier Module dans votre projet. C'est ici que seront rangés tous vos modules. Nous allons pouvoir commencer à coder.

?

STOOOOP! Et si j'ai 40 modules? Je vais avoir 40 fichiers dans mon dossier mais s'ils s'appellent Module1, Module2, Module3... je ne vais jamais m'en sortir!

Exact. Cher Zéro, vous soulevez la question du renommage du module, une démarche assez tordue. Soit, je vais vous expliquer comment renommer un module.

Tout d'abord, sélectionnez votre module. :- ) Cliquez sur le bouton « Fenêtre Propriétés (F4) » : ça affichera le menu des propriétés du module :



Renommez le module comme à vos envies, puis fermez cette petite sous-fenêtre au moyen de la petite croix. Voilà, vous êtes fin prêts au codage. Petite précision tout de même : pour revenir au tableur depuis MVBA, il faut appuyer sur Alt + F11.

## 12.3. Codez votre première macro!

i

Dans toute cette seconde partie, nous allons coder en VBA, je pense que vous l'avez compris. Afin d'obtenir la coloration de mes codes d'exemples, j'ai choisi d'écrire ici mes codes entre des balises de coloration pour VB.NET. C'est un langage proche du VBA par sa syntaxe, et c'est pourquoi je m'en sers afin de colorer mes codes (ce qui est plus agréable à lire).

Pour créer une macro, vous pouvez soit faire travailler l'enregistreur de macros, et dans ce cas du code VBA sera généré selon vos désirs, soit la coder à la main. Comme nous sommes sur le Site du Zéro et qu'ici, on est plutôt orienté « code », nous allons... coder.

### 12.3.0.1. Déclarer sa macro

Une macro porte un nom que vous lui donnez. Les espaces et les accents sont interdits.

- MAUVAIS = ma première macro.
- BIEN = ma\_premiere\_macro.

Chaque macro doit être codée entre les mots-clés **Sub** et **End Sub**.

### 12.3.0.2. Syntaxe

Voici sans plus tarder la syntaxe d'une déclaration :

```
1 Sub nom_de_la_macro ()  
2  
3  
4 End Sub
```

Dans votre éditeur de code, écrivez seulement la première ligne `Sub nom_de_la_macro ()` (en remplaçant « *nom\_de\_la\_macro* » par ce que vous voulez, tant que ça respecte les règles énoncées ci-dessus ! ) et appuyez sur **Entrée** : `End Sub` a été généré tout seul !!

Par exemple (nom repris du chapitre précédent) :

```
1 Sub gras_rouge ()  
2  
3 End Sub
```



Que s'est-il passé ?

Retournez à votre tableur, et dessinez un objet auquel vous appliquez votre macro (voir chapitre sur les macros).

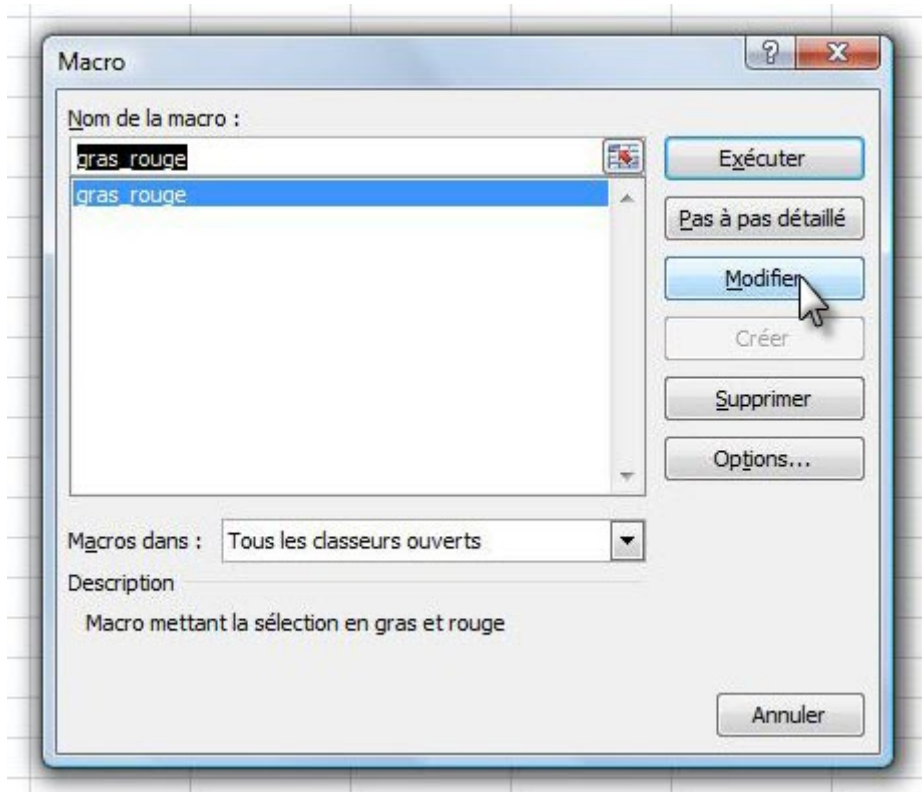

Que constatons-nous ? Votre macro est reconnue, et ce, sans toucher l'enregistreur !!

## 12.4. Les commentaires

Dans le code, vous avez la possibilité de placer des commentaires. Ils n'auront aucune influence lors de l'exécution du code et servent simplement à vous repérer.

Un commentaire commence par une apostrophe '. Si vous ne vous êtes pas trompés, le commentaire devrait apparaître en vert.

```
1 Sub ma_macro()  
2  
3 'Ceci est un commentaire.  
4 'Il sert à vous retrouver dans le code.  
5 'On placera le code de la macro ici. :)  
6  
7 End Sub
```

---

Pfiou! Je crois que vous êtes prêts pour passer au concret. `_VBA ..... > OK`

Description de l'interface de développement `..... > OK`

Organisation du projet `..... > OK`



### *III. Les bases du langage VBA*

Première macro ..... > OK

Commentaires ..... > OK\_

C'est bon, vous pouvez passer à la suite!

## 13. Le VBA : un langage orienté objet

Après un premier chapitre d'introduction au VBA, il est temps de rentrer dans le concret. !

Si nous résumons, vous savez déclarer une macro et placer un commentaire dans un code. Nous avons même constaté qu'une liaison a été établie entre votre macro et le tableur à "proprement parlé" puisque, sans passer par l'enregistreur de macro, vous pouvez affecter votre bout de code à un objet sur votre quadrillage.



Ce chapitre introduit des notions fondamentales pour cette troisième partie du cours. Allez-y à votre rythme, mais ne brûlez pas les étapes. Si vous ne comprenez pas tout, même après relectures, passez à la suite. Vous aurez peut-être un « déclic » en pratiquant. Il est vrai que cette partie est fondamentale par la suite donc il est préférable de la maîtriser, ça va de soi. Le fait de passer à autre chose (chapitre suivant) vous permettra peut-être de comprendre puisque les connaissances acquises seront utilisées d'une manière différente.

### 13.1. Orienté quoi ?

Le VBA est un langage orienté objet. On dira également que vous faites de la Programmation Orientée Objet (POO). Ces mots n'ont probablement aucun sens pour vous, à moins que vous n'ayez déjà fait du [C++](#) ou encore du [Java](#). Nous allons tenter d'étudier le concept en lui-même, puis en suite de l'appliquer à notre problème.

Dans la vie courante, vous reconnaissez un objet parce qu'il a un état physique, il est visible et vous pouvez le toucher. Une brosse à dents est un objet, un verre est un objet, un ordinateur en est un également... bref, la liste est longue. L'objet peut être reconnaissable grâce à sa couleur, par exemple, mais vous pouvez aussi effectuer des actions dessus. Nous allons prendre comme exemple votre maison (ou appartement, ne me dites pas que vous habitez dans un bateau... même si ça ne change pas grand-chose). Une maison est caractérisée par **ses propriétés** : elle a une année de construction, une couleur... mais on peut aussi y faire beaucoup d'action : *Nettoyer*, *Regarder la télé* ... on parle alors de **méthodes** .

À partir de ces propriétés et méthodes, vous pouvez imaginer plein de maisons différentes, en faisant varier le nombre de pièces, par exemple. Les propriétés permettent d'identifier la maison, de la caractériser, de la singulariser. Les méthodes forment toutes les actions que l'on peut exécuter à partir de cet objet. Toutes ces maisons ont donc été fabriquées à partir d'un plan. On parle d'une **classe**. Lorsque vous fabriquez un objet à partir d'une classe, on dit que vous faites **une instance de classe**.

M@teo21 a une belle image pour ceci : imaginez un architecte qui dessine un plan de maison. Le plan correspond ici à ma classe et les maisons aux objets : en effet, à partir du plan, vous pouvez

bâtir autant de maisons que vous le voulez !! J'ajoute que la définition de toutes les maisons de l'Univers, même imbriquées dans des classes différentes s'appelle **une collection d'objets** !

i

Une classe porte le nom mis au pluriel des objets qu'elle regroupe. Ainsi, toutes vos maisons peuvent être regroupées autour de la classe *Maisons*

#### 13.1.1. La maison : propriétés, méthodes et lieux

Continuons avec notre exemple de la maison.

Vous êtes dans votre maison et vous voulez prendre un bain (c'est une méthode), vous allez donc devoir vous rendre dans la salle de bain. Pour cela, il y a un ordre à respecter. Vous devez d'abord trouver la ville dans laquelle se trouve la maison, puis l'adresse précise et enfin trouver la salle de bain. Puisque toutes les villes se ressemblent, nous pouvons considérer la classe *Villes*. De là, vous trouvez votre ville à vous, qui est une instance de *Villes*, ou un objet issu de *Villes*. Il en est de même pour la classe *Maisons*. Des maisons, il y en a des tonnes, mais la vôtre se distingue parce que c'est votre maison. L'itinéraire à suivre est donc le suivant :

Ville > Maison > Salle de Bain > Bain En code VBA, cet itinéraire se précise en partant du plus grand conteneur ; ici, la ville contient la maison, qui contient la salle de bain, et il y a la baignoire que nous désirons. C'est comme les poupées russes : la ville est la plus grosse poupée qui contient toutes les maisons. Les lieux et objets sont séparés par un point. Le code serait donc ceci :

```
1 Villes("Reims").Maisons("Ma_Maison").Salle_de_bains("Bain")
2
3 ' Dans la classe Villes, votre ville se distingue des autres par
   son nom : Reims.
4 ' Reims est un objet créé à partir de la classe Villes, qui
   contient aussi bien Paris que Bordeaux.
```

Vous accédez ainsi à l'objet "Bain". Entre parenthèses et guillemets, vous donnez des précisions. En effet, la baignoire se différencie des autres parce qu'elle permet de prendre un bain, vous ne pourriez pas construire un objet "Lavabo" à partir de la classe "Salle\_de\_bain" pour faire un bain. Nous pouvons même rajouter une méthode à la fin, puisque vous désirez vous laver :

```
1 Villes("Reims").Maisons("Ma_Maison").Salle_de_bains("Bain").Frotter_le_dos
```

Et si vous désiriez vous laver les mains, on aurait pu créer ce fameux objet Lavabo, toujours issu de la classe *Salle\_de\_bains* !

Tout ceci n'est que schéma bien sûr, mais la syntaxe correspond à celle d'un vrai code VBA. Vous prenez donc l'objet créé à partir de la classe *Salle\_de\_bain*, vous prenez une instance de la classe *Baignoire*.

**13.1.1.1. Retenir :**

L'accès aux objets se fait comme suit :

nom\_de\_la\_classe("Nom de l'instance de cette classe")

**13.2. La POO en pratique avec la méthode Activate**

Maintenant, il est temps de tester la POO en pratique, donc dans Excel (parce que les maisons, c'est bien, mais nous nous éloignons). Je propose toutefois un schéma qui va aider à comprendre la suite :

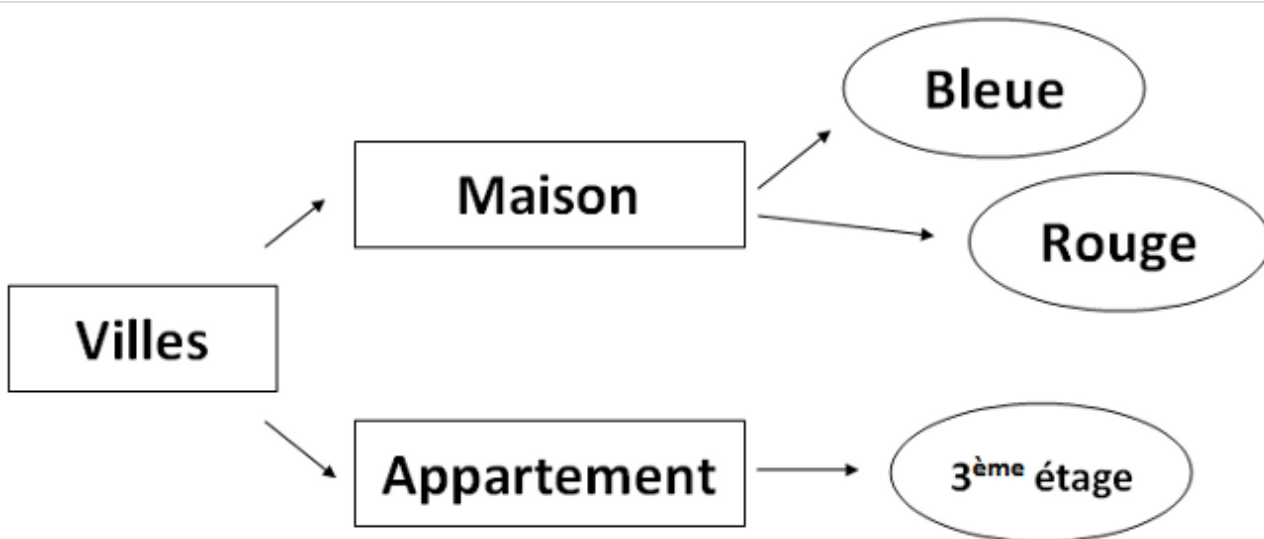

On voit, par exemple, que les couleurs sont des instances de la classe *Maison* : ils ont quelque chose en commun, comme la forme de la maison. De même pour l'appartement du 3<sup>ème</sup> étage, qui est une instance de la classe *Appartement*. Le tout est contenu dans un grand objet : la ville.

Pour Excel, c'est un peu la même chose : le big des big objets, c'est *Application*, qui désigne l'application Microsoft Excel. Lui-même contient la classe *Workbooks*, qui regroupe tous les classeurs *Workbook* ouverts. Et *Workbook* contient la classe *Worksheets*, qui contient toutes les feuilles *Worksheet* du classeur désigné. Un schéma pour mieux comprendre :

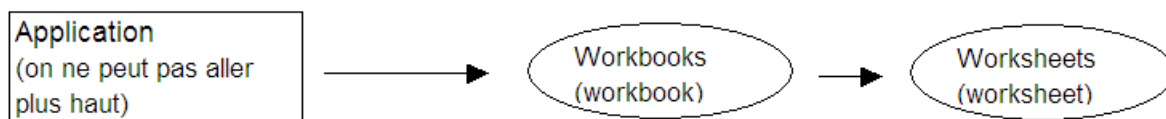

### 13.2.1. La POO en pratique

Nous allons faire nos débuts en POO avec la méthode **Activate**, qui active (qui vous amène) là où vous lui demandez. Par exemple, je veux aller de la première feuille à la deuxième. Il va falloir donc nommer notre classeur et deux feuilles, afin de donner un itinéraire.

Enregistrez votre classeur en le nommant "Essai". Renommez une première feuille "Départ" et l'autre "Arrivée". (l'explication se trouve dans la seconde annexe). Vous obtenez quelque chose dans ce genre :

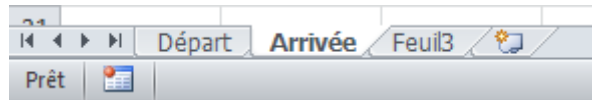

Placez-vous sur la feuille Départ, ouvrez la fenêtre de VBA, créez un nouveau module. Maintenant, réfléchissons à l'itinéraire. On part de l'application, pour aller vers le classeur "Essai" et vers la feuille "Arrivée". Le code serait donc :

```
1 Sub trajet()  
2  
3 Application.Workbooks("Essai").Worksheets("Arrivée").Activate  
4  
5 'On part de l'application vers l'instance Essai de la classe  
6   Worksheets  
7 'ensuite, on va à l'objet Arrivée de la classe Worksheets  
8 End Sub
```

Notez que le logiciel peut vous proposer une liste de classes :

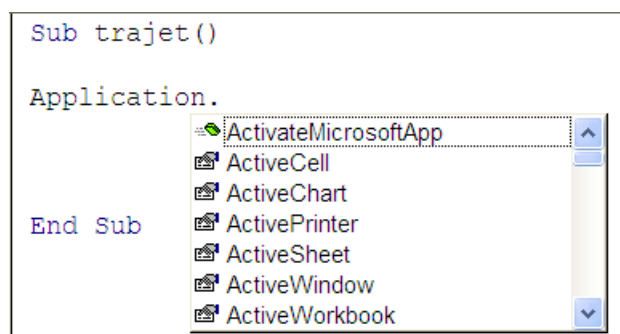

Toutefois, on peut le raccourcir : c'est comme avec les pièces de la maison, si vous êtes dans la maison, il est inutile de préciser qu'il faut aller dans cette ville et à l'adresse de la maison, puisque vous y êtes déjà. Ici, vous êtes bien sûr l'application Microsoft Excel (logique) et vous êtes aussi sur le classeur "Essai". Le bon code est donc :

```
1 Sub trajet()  
2  
3 Worksheets("Arrivée").Activate  
4  
5 End Sub
```

Il ne vous reste plus qu'à aller sur la feuille "Départ", d'y dessiner un rectangle, d'affecter votre macro et de cliquer dessus, vous serez "téléporté" vers la feuille "Arrivée"

#### 13.2.1.1. A retenir

La classe **Workbooks** désigne tous les classeurs ouverts. La classe **Worksheets** désigne toutes les feuilles du classeur actif.

#### 13.2.2. D'autres exemples

Nous allons sélectionner une plage de cellules en tapant un code VBA (bien que nous pourrions le faire par le biais de l'enregistreur de macros, mais cette partie deviendrait donc dépourvue d'utilité ) Tout d'abord, il serait bien de ne pas avoir à taper des plages dans un code via les coordonnées : il y a tellement de chiffres, de lettres, de caractères (guillemets, deux points) qu'on s'y perdrait. Je vais donc vous apprendre à ... nommer une plage de cellules ! D'ailleurs, vous pourrez trouver son utilité dans les formules, bref, ça clarifie un code. Ainsi, vous appellerez la plage par son nom.

Voici comment on nomme une plage de cellule. Sélectionnez une plage de cellule, quelle qu'elle soit. Lorsque cette plage est sélectionnée, faites un clic droit et cliquez sur « *Définir un nom* » :

### III. Les bases du langage VBA

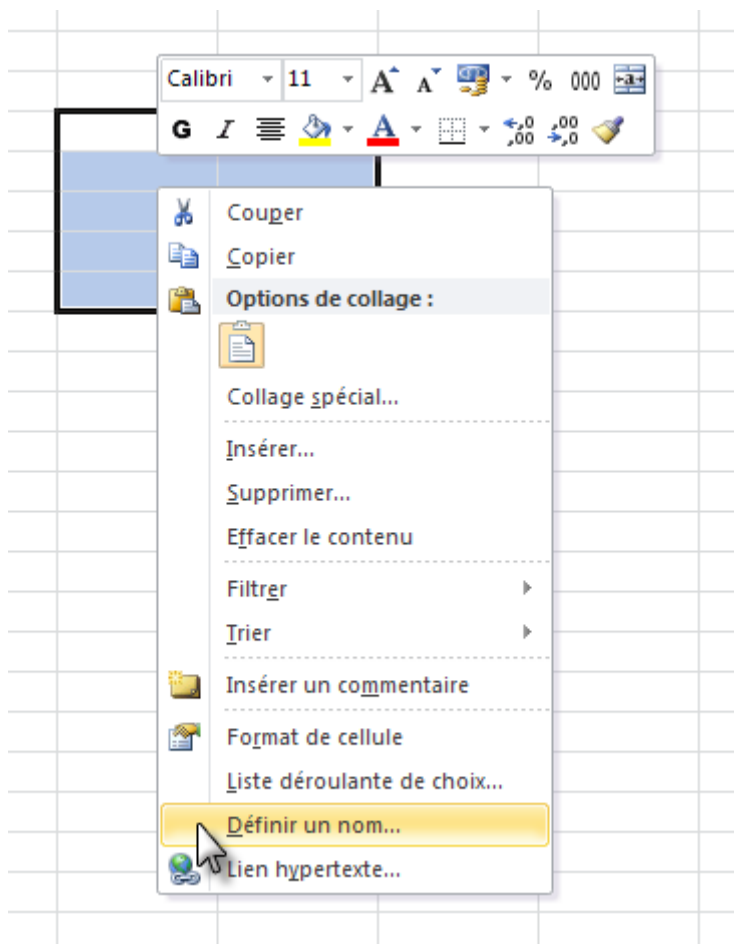

Une fenêtre s'ouvre, il suffit de remplir le champ « *Nom* » et de cliquer sur « *OK* » :

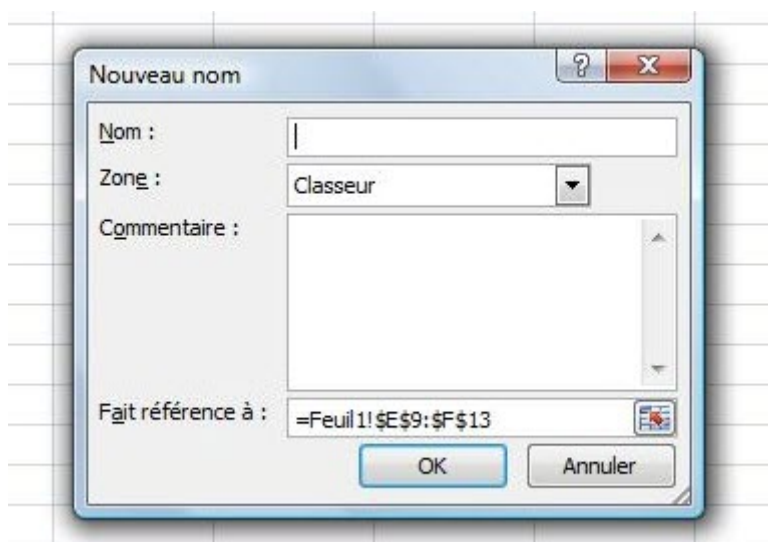

Vous remarquez que, à gauche de la barre de formule, apparaît le nom de votre plage. C'est ce nom de plage que vous pouvez utiliser.

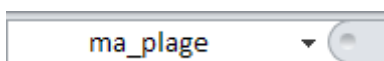

### III. Les bases du langage VBA

Vous pouvez retrouver votre plage à partir de cette liste déroulante en cliquant sur le nom de votre plage.

Mais revenons à notre feuille de calculs et préparons le terrain : mettons une bordure rouge autour de notre plage nommée et dessinons un rectangle, afin d'y appliquer la macro de sélection (que nous allons coder).

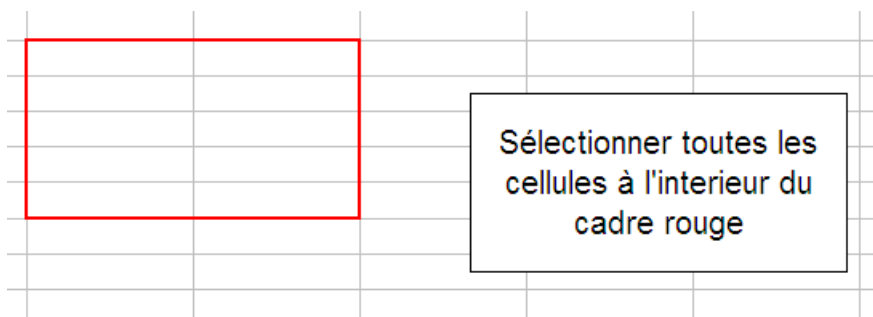

Aller, hop hop hop, ouvrez VBE! On commence à coder :

```
1 Sub MaSelection()  
2  
3 ' on placera le code ici  
4  
5 End Sub
```

Rien de palpitant. Les cellules sont sous la tutelle de la classe **Range**, que ce soit une cellule ou une plage de cellules (jointes ou non). Nous allons utiliser également la méthode **Select**, qui sélectionne ce que vous lui demandez de sélectionner. Je rappelle qu'il ne sera pas nécessaire de faire mention du classeur ou de la feuille de calculs active, puisque nous y sommes déjà (donc inutile de dire d'y aller ). Voici le code :

```
1 Sub MaSelection()  
2  
3 Range("Ma_Plage").Select  
4  
5 End Sub
```

Retour à notre feuille de calculs, où nous affectons la macro *MaSelection* au zoli rectangle . Après un clic dessus, la magie opère :

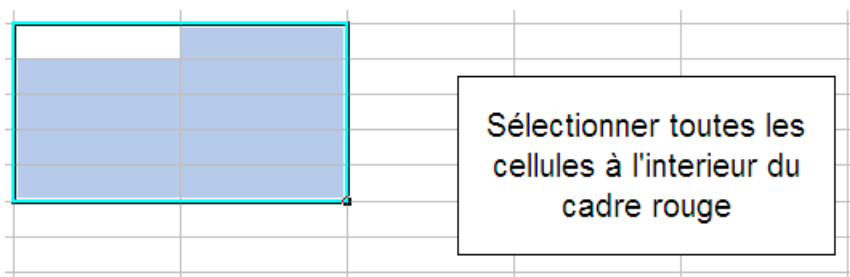



### III. Les bases du langage VBA

Vous rappelez-vous le nom et de la fonction particulière de la cellule de la sélection en haut à gauche, qui n'est pas sur fond bleu ? Mais oui, c'est la cellule active ! Pour rappel, si vous saisissez des données directement sur votre sélection, elles seront rentrées dans la cellule active. Puis pour le *fun*, nous allons changer l'emplacement de cette cellule en VBA ! Il va falloir relever ses coordonnées ; dans mon cas, je prends C11, qui est une cellule de ma plage. Il va falloir utiliser la méthode **Activate** (vue ci-dessus) :

```
1 Sub MaSelection()  
2  
3 Range("Ma_Plage").Select  
4 ' on sélectionne la plage Ma_Plage, qui relève de la classe Range,  
   à l'aide de la méthode Select  
5  
6 Range("C11").Activate  
7 'la cellule C11 devient la cellule active de la sélection, avec la  
   méthode Activate  
8  
9 End Sub
```

Et après un clic sur le rectangle, l'emplacement de la cellule active est effectivement modifié :

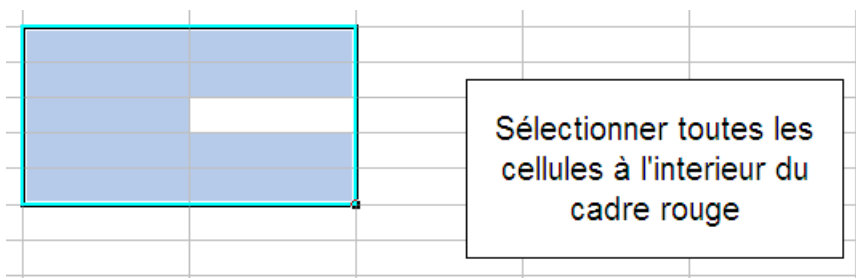

Voilà pour les méthodes. Il y en a beaucoup d'autres. Nous les verrons en temps voulu car chacune a une fonction bien particulière. L'idée était surtout de vous initier aux manipulations des méthodes.

### 13.3. Les propriétés

Bien, nous avons fait joujou avec la méthode **Activate**, histoire de mettre en application ces histoires de classes et d'instances. La technique vue ci-dessus est valable pour toutes les méthodes, ce qui signifie que c'est comme ça qu'on en applique une. Maintenant, nous allons nous intéresser aux propriétés de l'objet (= instance).

### 13.3.1. Les propriétés : la théorie

Nous allons reprendre (et ce, pour encore un bout de temps), l'exemple de la maison. Si vous avez pigé tout ce qui a été dit avant (dans le cas contraire, n'hésitez pas à commenter ce chapitre en précisant les points obscurs), vous devriez être capables de dresser une petite liste des propriétés possibles d'une maison :

- Elle a une couleur : couleur
- Un nombre de pièces : nombre\_de\_piece

Voici comment nous pourrions accéder à ces propriétés (toujours en supposant que notre maison est bien issue de la classe Maisons et que l'objet se nomme Ma\_Maison) :

```
1 Maisons("Ma_Maison").couleur = "verte"  
2 'On dit que nous souhaitons accéder à l'objet Ma_Maison, de la  
   classe Maisons  
3 'nous accédons à la propriété couleur et nous lui affectons une  
   valeur
```

Nous pouvons faire de même avec la propriété nombre\_de\_piece, car la syntaxe est la même :

```
1 Maisons("Ma_Maison").nombre_de_piece = 7
```

Vous remarquez que nous pouvons affecter différents types de valeurs :

Type de valeur	Exemple
Numérique	1, 5, 12 365 ... []
Chaîne de caractères	Bonjour, a, jojo, 1234 (ici, 1234 sera lu comme une suite de caractères : 1, 2, 3, 4, et non plus comme un nombre) []
Booléen	TRUE, FALSE : le booléen ne peut prendre que deux valeurs, TRUE ou FALSE (vrai ou faux). Ainsi, nous pourrions imaginer le choix d'une maison avec étage ou de plain-pied. Si elle est avec étage, la propriété Etage pourrait valoir FALSE et si elle est de plain-pied, elle pourrait valoir TRUE. []

Constante	La constante est... assez particulière, mais pourtant très utilisée. Une constante est une valeur qui ne change pas. Par exemple, plusieurs constantes peuvent être valables pour notre objet. Elles peuvent ici désigner le type de notre maison. []Les constantes propres à Excel commencent par le préfixe <b>xl</b> .
-----------	--

### 13.3.2. Les propriétés : la pratique

Il faut maintenant appliquer toute cette théorie à notre bon vieux VBA.

Afin de voir en une fois nos quatre types de propriétés, nous allons créer une macro qui répond aux consignes suivantes :

- — Taille du texte : 14
- — Police du texte : Euclid
- — Texte souligné
- — Texte en gras

Vous l'avez sans doute compris, nous allons travailler sur une sélection de texte.



Mais je ne sais pas situer une sélection de texte, moi !

Plus pour longtemps. Pour travailler sur la sélection, nous allons utiliser l'objet **Selection**. De plus, c'est l'objet **Font** qui gère les polices. Décortiquons les étapes à suivre :

#### 13.3.2.1. La taille du texte

La taille du texte est contenue dans une propriété appelée **Size**. Cette propriété n'accepte que des valeurs numériques (la taille du texte). Un exemple juste parce que c'est le premier :

```
1 Sub taille()  
2  
3 Selection.Font.Size = 12  
4  
5 'nous modifions la taille du texte sélectionné à 12  
6  
7 End Sub
```

### 13.3.2.2. La police du texte

La police se trouve dans la propriété **Name**. Cette propriété attend une chaîne de caractères.

### 13.3.2.3. Le soulignement

Le soulignement est géré par la propriété **underline**. Cette propriété n'accepte que des constantes. Oui, ces mystérieuses constantes qui commencent par *xl*. Sachez que la valeur **xlUnderlineStyleSingle** applique un soulignement simple au texte. En effet, avec **xlUnderlineStyleDouble**, on peut appliquer au texte deux traits de soulignement.

### 13.3.2.4. Le gras

Le gras est une propriété à lui tout seul : **Bold**, qui signifie "gras" en anglais. Vous remarquerez d'ailleurs au fil du cours que le VBA a une syntaxe très proche de l'anglais. Bold n'accepte que deux valeurs : True ou False ; c'est donc un booléen. Si la propriété vaut True, le texte sélectionné sera mis en gras. Dans le même genre, sachez qu'il existe la propriété **Italic**, qui est également un booléen et qui gère la mise en italique du texte.

Avez-vous su écrire la macro avec toutes ces indications ? Voici le corrigé :

```
1 Sub texte()  
2  
3 Selection.Font.Size = 14  
4 Selection.Font.Name = "Euclid"  
5 Selection.Font.Underline = xlUnderlineStyleSingle  
6 Selection.Font.Bold = true  
7  
8 End Sub
```



Et si en plus de ça je veux mettre mon texte en italique, en couleur, et le centrer dans la cellule ? Je ne vais tout de même pas réécrire Selection.Font 50 000 fois !?

Et pourquoi pas ? Plus sérieusement, les concepteurs du VBA ont pensé à ce cas là bien avant vous. Ils ont même une solution de feignants (les programmeurs sont des feignants, on ne le dira jamais assez ) L'idée est d'expliquer à VBA qu'on va travailler un certain temps sur Selection.Font. Pour ce faire, nous allons utiliser une nouvelle notion : la structure en **With ... End With**

### 13.3.3. Une alternative de feignants : With ... End With

Cette structure est utilisée pour faciliter les modifications des propriétés sur un même objet. Sa syntaxe est la suivante :

### III. Les bases du langage VBA

```
1 With nom_de_votre_objet
2
3 'on fait ici nos modifications sur les propriétés par exemple :
4     .propriété_1 = valeur_1
5     .propriété_2 = valeur_2
6     .propriété_3 = valeur_3
7
8 End With
```

Ainsi, le code de la modification du texte équivaut à :

```
1 Sub texte()
2
3 With Selection.Font
4
5     .Size = 14
6     .Name = "Euclid"
7     .Underline = xlUnderlineStyleSingle
8     .Bold = true
9
10 End With
11
12 End Sub
```

On peut voir l'utilité de cette fonction lorsque l'on utilise des objets dont le nom est très long à écrire.

```
1 Sub test()
2
3 With
4     Application.Workbooks("classeur1").Worksheets("feuille1").Range("A1")
5     .propriété_1 = valeur_1
6     .propriété_2 = valeur_2
7     ...
8
9 End With
10
11 End Sub
```

---

Voilà, c'est fini pour la partie un peu théorique. Au menu du chapitre suivant : pause bien méritée!

### *III. Les bases du langage VBA*

En attendant, si vous en voulez encore, faites des tests. Il n'y a que comme ça que vous progresserez et la POO ne s'assimile pas du jour au lendemain. Il faut absolument avoir compris l'idée de ce concept, sans quoi il est inutile de poursuivre.

## 14. La sélection

Après une mise en bouche à la POO, nous allons faire une pause. Vous avez quand même ingurgité pas mal de notions dans les deux chapitres précédents. Nous n'allons pas pour autant glander. Ici, pause est synonyme de... pratique! En effet, la théorie, c'est bien, mais il faut bien mettre les mains dans le cambouis à un moment où à un autre. Nous n'allons donc pas étudier de nouvelles notions propres à la POO mais tout simplement mélanger classes, objets et méthodes plus ou moins nouvelles afin de vous faire travailler la sélection.

Si vous avez suivi la première partie de ce cours, vous avez sans doute compris à quel point l'accent a été mis très tôt sur la sélection. C'est une notion importante et même en VBA. Gardons à l'esprit que VBA peut permettre d'échanger avec un utilisateur du tableur. Il faut donc bien pouvoir s'y repérer, non ?

### 14.1. Sélectionner des cellules

Comme nous l'avons très rapidement vu au chapitre précédent, toutes les cellules du tableur sont des instances de la classe **Range**. Pour effectuer la sélection, il suffit d'appliquer à votre objet la méthode **Select**. Jusque-là, pas de surprise. La sélection de la cellule C5 peut donc se faire comme suit :

```
1 Sub tests_selection()  
2  
3 Range("C5").Select  
4  
5 End Sub
```

On peut aussi sélectionner plusieurs cellules les séparant par des virgules :

```
1 'Sélection des cellules C5, D4 et F8 :  
2  
3 Range("C5, D4, F8").Select
```

Votre objet peut aussi être une plage de cellules. Par exemple, le code ci-dessous sélectionne une plage de B2 à E8 :

```
1 Range("B2:E8").Select
```

#### 14.1.0.1. Cells, une autre classe pour les cellules...

Les cellules sont des instances de Range, mais aussi de la classe **Cells**. Voyez plutôt ces deux codes comparatifs qui exécutent exactement la même chose :

Avec Range	Avec Cells
[]	[]

La syntaxe pour sélectionner une cellule avec Cells est la suivante :

```
1 Cells(ligne, colonne).Select
```

C'est exactement l'inverse de l'adressage que nous connaissons dans le tableur. D'abord la ligne, ensuite la colonne. Attention ! Ces deux valeurs doivent être numériques ! C'est-à-dire que vous devez récupérer le numéro de la colonne souhaitée.



Mais comment je fais pour connaître le numéro de la colonne ?

Cliquez sur le gros bouton Office en haut à gauche puis sur « *Option Excel* ». Dans la fenêtre qui s'ouvre cliquez à gauche sur « *Formules* » et dans la rubrique « *Manipulation de formules* », cochez la case « *Style de référence L1C1* » :



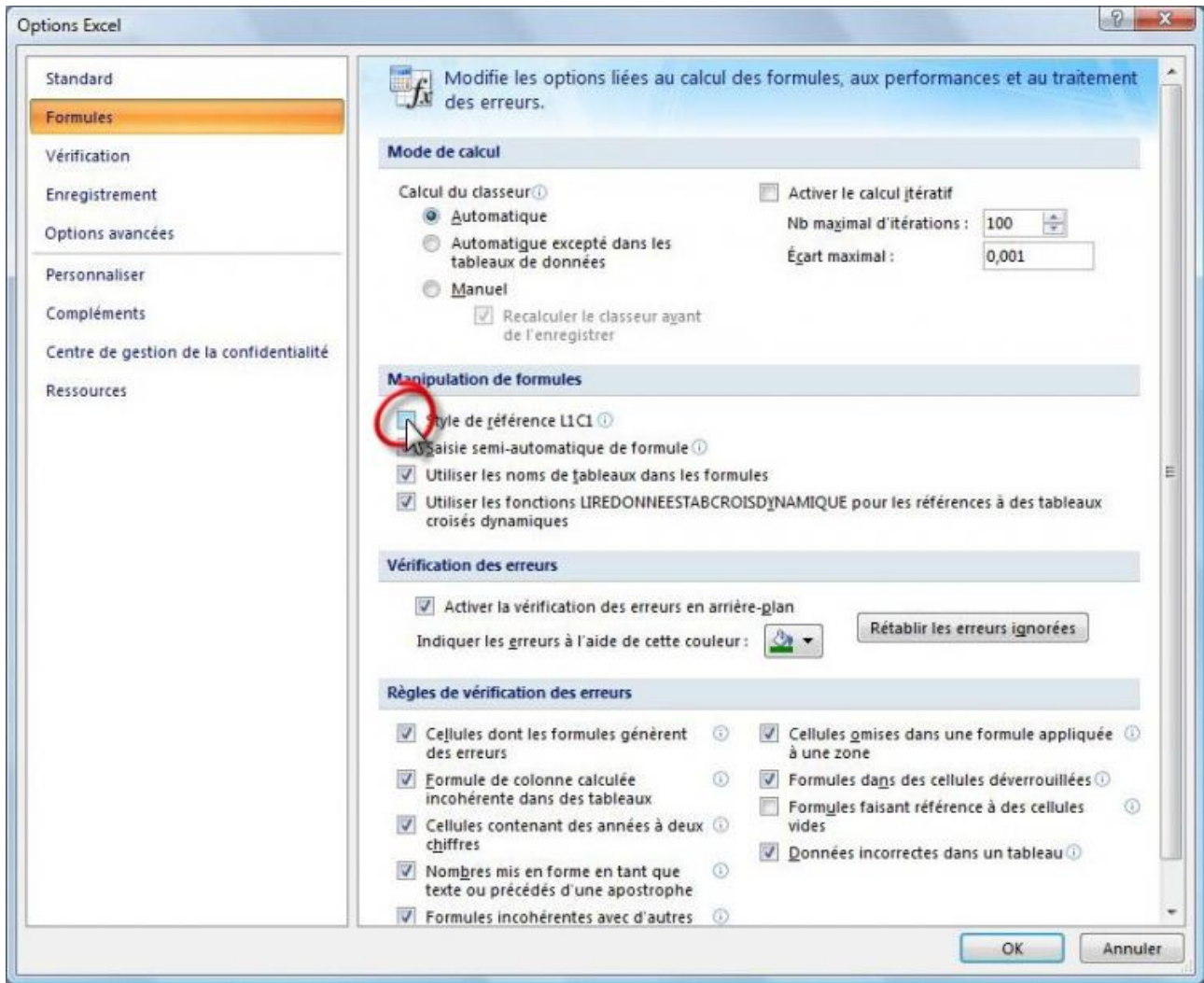

Vos références de colonnes sont maintenant des chiffres, et non des lettres

#### 14.1.0.2. Décaler une sélection

Vous avez été traumatisés par les translations en maths ? Aië pour vous. On va apprendre une technique qui sert à décaler une sélection à partir de la cellule active. La cellule active est gérée par la classe **ActiveCell**. La classe nouvelle qui effectuera le décalage est **Offset**. Offset attend deux arguments : le nombre de lignes puis le nombre de colonnes du décalage. Il ne faut pas se tromper dans le signe. Des exemples ? En voici :

```
1 Sub decalages()  
2  
3 'La cellule active ne bouge pas :  
4  
5 ActiveCell.Offset(0, 0).Select  
6
```

```
7 'Décalage d'une ligne vers le bas et d'une colonne vers la droite :  
8  
9 ActiveCell.Offset(1, 1).Select  
10  
11 'Décalage d'une ligne vers le haut et de trois colonnes vers la  
12     gauche :  
13 ActiveCell.Offset(-1, -3).Select  
14  
15 End Sub
```

## 14.2. Sélectionner des lignes

Les lignes du tableur sont des objets de la classe **Rows**. La sélection de la deuxième ligne du classeur actif peut se faire comme ceci :

```
1 Rows("2").Select
```

On utilise toujours la même méthode (Select). C'est juste la classe qui change

Tout comme pour les cellules, on peut aussi sélectionner une plage de lignes contiguës :

```
1 ' Sélection des lignes 2 à 5 incluses :  
2  
3 Rows("2:5").Select
```

Les lignes peuvent aussi être discontinues. Dans ce cas, la syntaxe est la suivante :

```
1 Range("2:2, 5:5, 6:8").Select
```

Les lignes 2, 5 et la plage des lignes 6 à 8 seront sélectionnées.

?

Hein ?? Mais tu avais dit que les lignes étaient gérées par Rows ! Pourquoi tu nous ressors Range ?

Lorsqu'on cherche à faire des sélections d'objets discontinus en VBA, on retourne vers la classe Range. C'est comme ça. On indique les plages que l'on souhaite sélectionner séparées par des virgules.

### 14.3. Sélectionner des colonnes

La méthode pour sélectionner des colonnes est la même que pour sélectionner des lignes. Nous allons juste utiliser la classe **Columns** qui s'occupe des colonnes du tableur. Je pense que vous savez désormais sélectionner une colonne...

```
1 'Sélection de la colonne C :  
2  
3 Columns("C").Select
```

Vous pouvez aussi sélectionner une plage de colonnes :

```
1 'Sélection des colonnes C, D, E et F :  
2  
3 Columns("C:F").Select
```

Et comme pour les lignes, on se tourne vers la classe **Range** pour la sélection d'objets discontinus :

```
1 'Sélection des colonnes A, C et G :  
2  
3 Range("A:A, C:C, G:G").Select
```

### 14.4. Exercice : faciliter la lecture dans une longue liste de données

---

Le repos est terminé, on retourne dans les zones sombres du VBA! Au programme : deux chapitres sur une notion fondamentale de tout langage de programmation qui se respecte : les variables!

## 15. Les variables 1/2

Après une longue introduction aux notions fondamentales de la POO, il est temps d'explorer les contrées sombres du VBA. Nous commencerons par les variables. Si vous connaissez d'autres langages de programmation, vous savez à quel point elles sont importantes. On les retrouve partout ! Mais bon, nous partons de zéro, donc vous ne savez pas ce que c'est. N'oubliez pas que les variables sont fondamentales, aussi deux chapitres y seront consacrés. Ne brûlez pas les étapes et allez-y doucement.

### 15.1. Qu'est ce qu'une variable ?

Pour faire un programme, on a besoin de stocker des informations pendant un certain temps pour ensuite le réutiliser. Pour cela, on va utiliser un espace de stockage pour stocker l'information que l'on souhaite retenir.

Pour vous aider je vous donne un exemple : on demande à l'utilisateur d'entrer son prénom et on va le stocker dans une variable `prenom`. Par la suite, dans l'exécution du programme, on fera référence à la variable `prenom` pour afficher son prénom. Sachant que le prénom est différent selon l'utilisateur et que nous pouvons lui demander de changer de prénom, on appelle cette notion *variable* puisqu'elle peut changer au cours du temps.

Pour stocker une variable, on va avoir besoin d'un espace de stockage que l'on demande à l'application. Elle ne refusera jamais sauf s'il n'y en a plus, mais c'est très rare. En revanche, on ne va pas demander n'importe quel espace. Pour stocker du texte, on demande une variable de type "texte" et pour un nombre une variable de type "nombre". De ce fait, si vous essayez de stocker un nombre dans une variable texte, l'exécution ne se fera pas correctement. Nous allons étudier les différents types plus tard dans ce chapitre.

### 15.2. Comment créer une variable ?

Nous savons maintenant ce qu'est une variable. Il est temps d'apprendre à les créer ! On parle alors de déclaration de variable. Il existe deux méthodes de déclaration : explicite et implicite. Étudions les deux méthodes.

#### 15.2.1. Déclaration explicite

La déclaration de variable explicite est très simple, voici la syntaxe :

### III. Les bases du langage VBA

```
1 Dim ma_variable_explicite [As type]
```

Étudions ce bout de code. Pour déclarer une variable, on écrit en premier Dim. Vient ensuite le nom de notre variable qu'il faut un minimum explicite, mais pas non plus une phrase. Enfin, le type de la variable. Il est ici entre crochets puisqu'il n'est pas obligatoire. S'il n'est pas indiqué, la variable est de type Variant par défaut (nous allons voir les différents types ultérieurement).

Revenons sur le nom de la variable. Une variable que vous appelleriez x n'est pas explicite et difficile à repérer dans un programme. Vous savez peut-être que c'est un nombre, mais si vous revenez sur votre programme par la suite, la signification vous aura peut-être échappée. Dans l'extrême inverse, on a aussi une variable appelée nombre\_le\_plus\_grand\_de\_toute\_la\_serie. C'est certain qu'il est explicite, par contre, il ne faudra pas se tromper lorsque vous avez à y faire référence. Plus il y a de caractère et plus la probabilité de se tromper est grande. S'il y a un seul caractère différent, le programme ne reconnaîtra pas la variable. Autrement dit, les noms du genre :

```
1 Dim temp
2 Dim data
3 Dim x
```

sont à proscrire absolument.

Il y a des règles à respecter lorsque vous déclarez une variable :

- Elle doit commencer par une lettre
- Elle ne doit contenir que des lettres, des chiffres et le caractère de soulignement, aussi nommé *underscore* (touche 8 du clavier azerty français `_`). Les espaces sont interdits!
- Elle est limitée à 40 caractères.
- Elle ne doit pas être identique à un mot réservé.

?

Qu'est ce que la liste des mots réservés ?

Cette liste contient tous les mots réservés au bon fonctionnement de VBA, c'est-à-dire les mots-clés du langage. *Dim* en est par exemple un puisqu'il sert à déclarer une variable. On ne peut pas non plus attribuer à une variable le nom *Sub*. Ce mot est réservé pour déclarer les procédures. C'est la même chose avec les noms de fonctions et tous les mots réservés à VBA. Si vous ne savez pas s'il est réservé, un message d'erreur apparaît lors du codage, il suffit alors de choisir un autre nom.

On peut ensuite attribuer une valeur à notre variable :

```
1 ma_variable_explicite = 10
```

#### 15.2.2. Déclaration implicite

La déclaration de variable explicite était simple, l'implicite l'est encore plus ! Voici la syntaxe :

```
1 ma_variable_implicite = 6
```

Vous avez compris le truc ? Et bien, la variable est utilisée directement. Elle n'a pas été déclarée avec Dim. Le programme demande automatiquement de créer cette variable, qui sera par défaut de type Variant et aura pour valeur 6.

Cette approche peut poser problème et engendrer des erreurs difficiles à détecter si vous n'orthographiez pas correctement le nom de la variable dans une commande ultérieure du programme.

Par exemple, si dans la suite de votre programme vous faites référence à `ma_variabl_implicite` au lieu de `ma_variable_implicite`, vous savez ce que cela signifie, mais VBA l'ignore. Il va supposer que `ma_variabl_implicite` est une nouvelle variable et la crée en tant que telle. L'ancienne variable, `ma_variable_implicite`, est toujours là, mais elle n'est plus utilisée. Vous avez à présent deux variables différentes alors que vous pensez n'en avoir qu'une seule. Cela peut causer d'énormes problèmes qui peuvent prendre beaucoup de temps à être résolus.

#### 15.2.3. Quelle méthode de déclaration choisir ?

Là, c'est à vous de voir. Il y a des avantages et inconvénients dans les deux types. La méthode à utiliser dépend de vos préférences personnelles. Le codage est souvent plus rapide en utilisant la déclaration implicite parce que vous n'avez pas à définir à l'avance vos variables avant de les utiliser. Vous utilisez des variables dans les commandes et VBA s'occupe du reste. Cependant, comme nous l'avons vu, cela peut engendrer des erreurs à moins que vous ne possédiez une très bonne mémoire et sachiez exactement ce que vous faites. Une déclaration implicite peut aussi rendre votre code plus difficile à comprendre pour les autres.

#### 15.2.4. Obliger à déclarer

Si vous utilisez les deux méthodes, vous pouvez vous obliger à déclarer votre variable grâce à la fonction `Option Explicit`. Cela permet de ne jamais déclarer une variable de façon implicite. De cette manière, une variable non déclarée dans un code provoque une erreur dans la compilation du code et vous indique directement quelle variable est mal orthographiée ou non déclarée à cause d'un oubli.

Pour utiliser cette fonction, il faut l'introduire dans **TOUS** les modules dans lesquels vous souhaitez obliger les déclarations de variables, et ce, avant le code des procédures. Si vous regardez un module dans la fenêtre de l'éditeur Visual Basic, vous verrez une liste déroulante appelée (*Général*) dans le coin supérieur gauche de la fenêtre du module et une liste déroulante appelée (*Déclarations*) dans le coin supérieur droit de la fenêtre du module. Cliquez sur (*Déclarations*) et vous irez directement dans la section des déclarations. Saisissez la commande suivante :

1 **Option** Explicit

Après avoir saisi cette commande, une ligne se place en dessous pour confirmer la présence de la fonction. Maintenant, chaque variable doit être déclarée. Essayez par vous-même d'exécuter un code sans déclarer une variable, une erreur arrêtera la compilation.



### 15.3. Que contient ma variable ?

Vous savez maintenant déclarer une variable et lui attribuer une valeur. Mais comment retrouver la valeur de cette variable et l'afficher à l'écran pour vérifier ? Pour cela, on va utiliser la fonction **MsgBox**. Cette fonction permet d'afficher ce que l'on veut sous forme d'une fenêtre qui s'ouvre dans le classeur concerné et qui bloque temporairement l'exécution de la procédure. Pour continuer la procédure, il faut cliquer sur "Ok".

Cette fonction sera utilisée abondamment dans la suite du cours. C'est pour ça que l'on va l'étudier ici.

Lorsque vous écrivez du code dans l'éditeur, vous pouvez exécuter ce code soit à l'aide de l'icône dans la barre d'outils ou en pressant la touche F5. Le code s'exécute alors dans le classeur actif. Dans notre cas, la boîte de message (MsgBox) va s'ouvrir dans le classeur actif. Voici un exemple de boîte de dialogue :

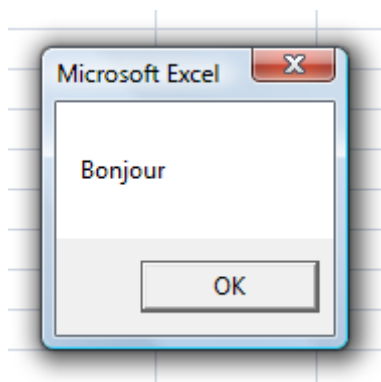

### III. Les bases du langage VBA

Pour afficher ce message, le code est très simple !

```
1 Sub bonjour()  
2  
3   MsgBox "Bonjour"  
4  
5 End Sub
```

Cette syntaxe est nouvelle pour vous. Nous aurons l'occasion de reparler des fonctions plus loin dans le cours. Faites-moi confiance pour le moment et contenez-vous d'avaler cette histoire de MsgBox comme une recette de cuisine.

A noter que tant que vous ne cliquez pas sur Ok pour terminer l'exécution du code, vous ne pouvez modifier votre code.

Je ne sais pas si vous avez fait votre feignant comme moi, mais si vous ne mettez pas les majuscules à MsgBox, VBA s'en charge ! C'est le cas pour Dim aussi, mais aussi pour toutes les fonctions qui sont présentes dans VBA. Tout le monde le dit, les programmeurs sont des feignants ! Ou pas...

?

Et pour afficher la valeur d'une variable alors ?

Pour afficher la valeur d'une variable, on va simplement attribuer à la fonction notre variable.

```
1 MsgBox ma_variable
```

Il n'y a pas besoin de mettre des guillemets, ceux-ci servent pour afficher du texte. Si vous en mettez autour de votre variable, la fonction affiche le nom de votre variable et non la valeur de celle-ci.

```
1 Sub test()  
2  
3 Dim ma_variable As String  
4 ma_variable = "Bonjour"  
5  
6 MsgBox "Cette phrase affiche la valeur de ma variable : " &  
   ma_variable  
7  
8 MsgBox "Cette phrase affiche le nom de ma variable : " &  
   "ma_variable"  
9  
10 End Sub
```

Ce code affiche dans un premier temps :



### III. Les bases du langage VBA

Cette phrase affiche la valeur de ma variable : Bonjour

*MsgBox*

Puis dans une seconde boite de message :

Cette phrase affiche le nom de ma variable : ma\_variable

*MsgBox*

Vous remarquez que pour mettre du texte et une variable dans la même phrase, vous pouvez concaténer les deux chaînes de caractères. Concaténer signifie mettre bout à bout. Pour cela on utilise le et commercial &. Il doit être présent à chaque fois que deux éléments différents sont adjacents. Un élément peut être une chaîne de caractère entre guillemets ou une variable.

C'est tout ce que je voulais vous faire découvrir sur cette fonction qui est très utilisée. On verra dans la suite du cours que l'on peut personnaliser ces boites de dialogue.

## 15.4. Types de variables

Un type de données peut être attribué à une variable ce qui permet de déterminer le type d'information que la variable peut stocker. Cette décision peut avoir un effet sur l'efficacité de votre code. Si aucun type de données n'est spécifié, le type par défaut est Variant.

On rappelle que pour attribuer un type à une variable, il faut faire suivre le type lors de la déclaration de variable.

```
1 Dim ma_variable As String
```

### 15.4.1. Variant

Une variable de type Variant peut stocker tous les types de données, par exemple, du texte, des nombres, des dates ou bien encore d'autres informations. Elle peut même stocker un tableau entier. Une variable Variant peut modifier librement son type pendant l'exécution du code alors que ceci est impossible à réaliser avec un autre type de données (par exemple String). Vous pouvez utiliser la fonction **VarType** pour trouver le type de données que contient une variable Variant.

```
1 Sub TestVariables()  
2  
3 ' On déclare implicitement une variable qui est du texte.  
4 ma_variable = "le_site_du_zéro"  
5  
6 'On affiche le type de la variable
```

### III. Les bases du langage VBA

```
7 MsgBox VarType(ma_variable)
8
9 'On change la valeur de la variable pour mettre un nombre
10 ma_variable = 4
11
12 'On affiche le nouveau type de la même variable
13 MsgBox VarType(ma_variable)
14
15 End Sub
```

La boîte de dialogue affichera d’abord la valeur 8 puis la valeur 2.



Mais, je croyais que la fonction nous renvoyait le type de la variable ?

C’est le cas, sauf qu’au lieu de vous le donnez en toutes lettres. On vous donne un chiffre qui correspond à un type. Voilà le tableau des correspondances :

Valeur de retour	Type
0	Empty
1	Null
2	Integer
3	Long
4	Single
5	Double
6	Currency
7	Date/Time
8	String

Par la même occasion, je viens de vous présenter la liste de tous les types de variables que l’on peut renvoyer pour une variable.

Même si Variant stocke tout type de données, il n’est pas indifférent à ce qu’il contient. En effet, vous avez vu dans l’exemple précédant que Variant identifie le type de données. Ainsi, si vous essayez d’effectuer des calculs avec une variable de type Variant mais contenant du texte, une erreur apparaît. Il existe une fonction pour savoir si la variable est de type numérique ou non et donc ainsi faire des calculs. Cette fonction est **IsNumeric** et fonctionne comme la fonction VarType. Si la variable comprend un nombre, la fonction renvoie Vrai, sinon elle renvoie Faux.

```
1 Sub TestNumeric()
2
```

```

3 'On déclare une variable implicitement ayant du texte
4 ma_variable = "zozor"
5
6 'On affiche le résultat de la fonction
7 MsgBox IsNumeric.ma_variable)
8
9 End Sub

```

Cet exemple affiche la valeur Faux.

Reprenons la liste des types de variables que nous avons vues dans le tableau précédent. Il y a en fait des types qui peuvent se regrouper. On va détailler ces différents types et dire à quoi ils servent.

### 15.4.2. Les types numériques

On va ici détailler les types numériques : Byte, Integer, Long, Single, Double, Currency. Tous ces types de variables permettent de stocker des nombres.



Pourquoi avoir créé autant de types sachant qu'un nombre est un nombre non ?

Il est vrai qu'on pourrait avoir un seul type pour les nombres. Mais le chiffre 1 ne prend pas la même place en mémoire que le nombre 23954959,45593. C'est pour cela que différents types ont été créés. En effet, si la mémoire monopolisée par une variable est faible, alors le programme tournera plus vite. C'est logique après tout, il aura moins de données à analyser.

Voici un tableau qui récapitule les différents types numériques (la plage représente la plage de dispersion dans laquelle les valeurs de la variable doivent être comprises) :

Nom	Description	Plage	Caractère de déclaration
Byte	Contient un nombre entier (sans partie décimale = nombre après la virgule) sur 1 octet	0 à 255	Aucun
Integer	Contient un nombre entier sur 2 octets	-32 768 à 32 767	%
Long	Idem Integer sur 4 octets	— 2 147 483 648 à 2 147 483 647	&

### III. Les bases du langage VBA

Single	Contient un nombre en virgule flottant (partie décimale variable) sur 4 octets	-3,402823E38 à 1,401298E-45 (valeurs négatives) 1,401298E-45 à 3,402823E38 (valeurs positives)	!
Double	Idem Single sur 8 octets	-1,79769313486232E308 à 4,94065645841247E-324 (valeurs négatives) 4,94065645841247D-324 à 1,79769313486232D308 (valeurs positives)	<b>Quatrième partie</b>
Currency	Nombre sur 8 octets avec une partie décimale fixe	-922337203685477,5808 à 922337203685477,5807	



Oulala, c'est quoi tous ces chiffres ?

J'avoue que tous ces chiffres ne sont pas très digestes. Il faut simplement retenir que pour de petits entiers on utilise Integer ou Byte si l'on est sûr que c'est un petit nombre (comme pour l'âge par exemple). Si on sait que l'entier sera très gros, on utilise Long. C'est la même chose pour Single et Double mais pour les nombres décimaux. Currency est moins souvent utilisé.



Euh, j'ai dû partir aux toilettes quand tu as expliqué le caractère de déclaration...

Non, c'est normal, je n'en ai pas parlé. J'allais y venir. Le caractère de déclaration est utilisé pour faciliter les déclarations de variable. Au lieu de mettre `As Integer`, on va simplement coller le caractère `%` à la variable pour la déclarer comme un Integer.

```

1 'Ces deux lignes exécutent la même chose
2 Dim ma_variable%
3 Dim ma_variable As Integer
4
5 'D'autres exemples de déclaration de variables
6 Dim age As Byte
7 Dim annee As Integer

```

### III. Les bases du langage VBA

```
8 Dim salaire_Zidane As Long
9 Dim un_pourcentage As Currency
10 Dim une_fraction As Single
11 Dim une_grosse_fraction As Double
```

le caractère de déclaration permet donc de gagner du temps dans le codage, mais n'est pas très explicite. Je ne peux vous conseiller une méthode, c'est selon votre façon de programmer.

*i*

On peut déclarer plusieurs variables sur une même ligne (avec un seul Dim. Mais pour le type, il faut le spécifier à chaque fois. S'il n'est pas spécifié après chaque variable, le type Variant est appliqué aux variables sans type spécifique.

```
1 Dim nom As String, prenom As String, age As Integer, enfants As Integer
```

*i*

Dans le tableau répertoriant les valeurs renvoyées par VarType, il n'y a pas le type Byte. Si une variable est de type Byte, la fonction renvoie 17.

#### 15.4.3. Le type String

Si vous savez que votre variable ne sera que du texte, alors vous utilisez le type String. String signifie en anglais "Chaîne". C'est donc une chaîne de caractère que l'on va donner comme valeur.

```
1 Dim mon_texte As String
```

Ainsi, vous pouvez utiliser les fonctions sur les chaînes de caractères à ces variables.

Par défaut, la longueur de la chaîne de caractère est variable. On peut alors, pour économiser de la mémoire, fixer la longueur de la chaîne à un maximum. C'est au moment de la déclaration de variable que l'on effectue cette opération de cette façon :

```
1 Dim du_texte As String * 50
```

On utilise l'étoile (le signe multiplier informatique) suivie du nombre de caractères maximum. Dans notre exemple, la chaîne ne pourra dépasser 50 caractères.



Si la chaîne est inférieure au maximum, elle est comblée avec des espaces. A l'inverse, si elle est trop longue, elle est coupée après le 50ème caractère et le reste est perdu.

Il existe aussi un caractère de déclaration pour ce type de variable qui est le dollar \$.

A titre indicatif, une chaîne de longueur fixe peut comporter jusqu'à 65 500 caractères alors qu'une chaîne de longueur variable peut comporter jusqu'à 2 000 000 de caractères.

#### 15.4.4. Les types Empty et Null

Vous avez vu dans le tableau des différents types qu'il reste encore des types inconnus. Nous allons en analyser deux de plus ici, il s'agit de Empty et Null. Le premier cité est attribué à une variable ne contenant rien. C'est le cas d'une variable qui est déclarée et à laquelle n'est affectée aucune valeur. On peut vérifier si une variable contient quelque chose ou si elle a été définie avec un type grâce à la fonction IsEmpty.

```
1 ' On déclare une variable sans type donc un Variant
2 Dim ma_variable_vide
3
4 ' On déclare une variable de type String (du texte)
5 Dim mon_texte As String
6
7 ' On n'affecte aucune valeur ni à l'une ni à l'autre variable
8 ' On affiche le type des deux variables
9
10 MsgBox VarType(ma_variable_vide)
11
12 MsgBox VarType(mon_texte)
```

Dans un premier temps, on observe que la variable est vide donc s'affiche 0. Dans le second temps, la variable a beau être vide, mais elle est déclarée comme une chaîne de caractère, s'affiche alors 8 pour String.

Il ne faut pas confondre une valeur vide à une valeur Null. C'est le deuxième type de variable expliqué dans ce point. Une variable Variant peut contenir une valeur spéciale appelée Null. La valeur Null est utilisée pour indiquer des données inconnues ou manquantes. Les variables ne sont pas initialisées à Null à moins que vous n'écriviez du code pour ce faire. Si vous n'utilisez pas Null dans votre application, vous n'avez pas à vous soucier de la valeur Null.



La valeur Null n'est pas égale à 0.

Il existe une fonction pour savoir si une variable est de type Null ou non, il s'agit de la fonction IsNull.

```
1 Sub TestNull()  
2  
3 ' On crée une variable à laquelle on attribue la valeur Null (sans  
   guillemet)  
4 ma_variable = Null  
5  
6 ' On teste le type de la variable  
7 MsgBox IsNull(ma_variable)  
8  
9 End Sub
```

Voilà deux types de variables en plus dans votre besace.

#### 15.4.5. Le type Date et Heure

On ne peut définir une variable avec le type Date dès la déclaration. Elle se "transforme" en type Date une fois que la valeur est égale à une date. Les dates et heures sont stockées sous forme de nombres en virgule flottante. La partie entière représente le nombre de jours écoulés depuis le 31 décembre 1899. La partie décimale représente les heures, minute et secondes exprimées comme une portion de 24 heures (0,5 = 12 heures).

Il existe une fonction permettant de savoir si la valeur d'une variable est une date. C'est la fonction IsDate.

```
1 la_date = "23-07-2010"  
2 MsgBox IsDate(la_date)
```

Ce code affiche Vrai.

La date peut être renseignée avec différents séparateurs. Ici j'ai utilisé les tirets, mais on peut utiliser les points ou les slashes. L'année peut comporter que deux chiffres. Il faut faire attention à la configuration du format de date qui peut faire varier la reconnaissance de date. JJ-MM-AAAA ou MM-JJ-AAAA.

#### 15.4.6. Le type Booléens

Vous savez ce qu'est un booléen ? Ce mot un peu barbare désigne en fait un type de variable qui prend 2 valeurs différentes : Vrai et Faux. L'avantage est que ce type de variable ne demande que 2 octets pour être stocké et très souvent utilisé en programmation. VBA utilise l'anglais, la variable de type booléen prends alors les valeurs True or False. Par contre, à l'affiche dans une boîte de dialogue, Vrai et Faux sont affichés.

```
1 ' Une variable qui vaut Vrai
2 ma_variable = True
3
4 ' Une variable qui vaut Faux
5 ma_variable = False
```

La fonction VarType renvoie 11 quand la variable est un booléen.

#### 15.4.7. Le type Objet

Ce sont des variables faisant référence à des objets. Ne me dites pas que vous avez oublié ce que c'est... Ce sont les classeurs, les feuilles, les cellules ou même l'application. On a vu dans le cours qu'avec la fonction With... End With on peut faire les faignants et ne pas tous réécrire. Et bien là, on va pouvoir mettre des objets en tant que variable. Ce type de variable occupe 4 octets. L'instruction Set permet d'attribuer une référence d'objet à la variable. Par contre, ce type de variable prend de la place et on libère donc la mémoire grâce à Nothing (cf. exemple ci-dessous).

Les exemples sont plus explicites que le texte :

```
1 Sub test()
2
3 ' On crée une variable qui a pour type une feuille.
4 ' De ce fait, on peut lui attribuer une valeur spécifique : une
   feuille d'un classeur.
5 Dim Ws As Worksheet
6
7 ' On attribue la 1ere feuille du classeur dans la variable grâce à
   Set
8 Set Ws = Sheets(1)
9
10 ' On affiche le nom de la première feuille
11 MsgBox Ws.Name
12
13 ' On libère ensuite la mémoire
14 Set Ws = Nothing
15
16 End Sub
```

Ceci est réalisable avec une feuille ou un classeur ou une cellule. En combinant tout ça, on obtient ceci :



### III. Les bases du langage VBA

```
1 ' On attribue des variables : c comme classeur pour Workbook.  
2 ' f comme feuille pour Worksheet.  
3 Dim c As Workbook, f As Worksheet  
4  
5 ' On associe à c le premier classeur  
6 Set c = Workbooks("classeur1")  
7  
8 ' On associe à f la feuille 1 du classeur 1  
9 Set f = c.Worksheets("feuille1")  
10  
11 ' On affiche la valeur de la première cellule de la première  
12 '   feuille,  
13 '   du premier classeur  
13 MsgBox f.Range("A1").Value
```

On aurait pu aussi associer Range("A1") à une variable pour raccourcir le code si on avait à l'utiliser souvent. Ce code est utile et remplace ce code :

```
1 Workbooks("classeur1").Worksheets("feuille1").Range("A1").Value
```

Ce que nous avons fait avant peut paraître plus long, mais très pratique par la suite, en effet, la simple lettre f remplace tout ce code :

```
1 Workbooks("classeur1").Worksheets("feuille1")
```

---

Voilà, vous connaissez la base sur les variables. Vous pensiez que c'était assez ? Eh bien pas tout à fait, c'est pour ça que l'on a décidé de refaire un chapitre sur les variables ! Ce n'est pas pour nous répéter ne vous inquiétez pas, c'est évidemment pour apporter encore plus de connaissances et continuer votre route vers les beaux programmes VBA !

## 16. Les variables 2/2

Nous avons étudié dans le chapitre précédent ce qu'était une variable, comment la déclarer et comment l'afficher grâce à MsgBox. Enfin on a vu les différents types de variables. Vous croyez que c'est fini? Non, non, non, il reste encore pas mal de choses à connaître sur les variables et c'est pour ça qu'il y a ce deuxième chapitre consécutif concernant les variables. A la fin de celui-ci, vous devriez connaître le plus important sur les variables.

### 16.1. Les tableaux

Pour l'instant, on a déclaré que des variables individuelles, c'est-à-dire des variables une à une. Imaginez que vous ayez une liste d'invités à faire. Vous allez certainement déclarer comme ceci :

```
1 Dim invite1 As String, invite2 As String, invite3 As String,  
  invite4 As String
```

Sacrée soirée si vous n'avez que 4 invités!

?

Ouais mais bon, créer 50 variables c'est un peu galère...

Je ne suis pas tout à fait d'accord, il suffit d'avoir les bons outils. Bon j'avoue que je ne vous ai pas aidé pour l'instant, mais on va utiliser un outil très puissant : **les tableaux**.

#### 16.1.1. Comment déclarer un tableau?

C'est comme pour les variables simples, on utilise Dim puis le nom de la variable et enfin le type de la variable.

```
1 Dim invite(50) As String
```

Voilà, nous avons créé un tableau de 51 cellules sur une colonne. Un tableau fonctionne comme une feuille Excel, la colonne A est notre tableau et chaque ligne est une entrée. On peut ainsi mettre en cellule A1 le nom du premier invité en A2, le deuxième, ainsi de suite. En VBA, on n'utilise pas A1, A2... mais invite(0), invite(1)...



Un tableau commence à 0 et non à 1, c'est une source d'erreurs pour les néophytes en VBA.

Dans l'exemple précédent, on a donc créé 51 variables invite numérotées de 0 à 50 et de type String. On peut donc maintenant attribuer un nom à chaque invité.

```
1 invite(0)="Robert"  
2 invite(1)="Marcel"  
3 invite(2)="André"  
4 invite(3)="Vital"  
5 ...
```

Un tableau peut prendre tous les types de variables et il est limité à 32 767 éléments. !

Nous avons vu que les tableaux commençaient à 0. On peut modifier cette base avec la fonction **Option Base**. Comme pour la fonction Option Explicit, il faut la placer avant tout code dans un module dans la section de déclarations comme ceci :

```
1 Option Base 1
```

Les tableaux commenceront alors à 1. Cette base de 1 peut être unique à un tableau en utilisant le mot-clé **To**.

```
1 Dim mon_tableau(1 To 15) as String
```

Ce tableau comprend 15 éléments de type String.

#### 16.1.2. Les tableaux multidimensionnels

Les tableaux que l'on a vus pour l'instant sont à une dimension. Pour l'image, la dimension est la colonne A de notre tableur Excel. En VBA, on peut créer des tableaux à plusieurs dimensions. Pour un tableau à deux dimensions, c'est simple, on va renseigner le nombre de colonnes puis le nombre de lignes. Le tableau ressemble alors à une feuille de calculs classique.

```
1 ' On crée un tableau de 11 colonnes et 5 lignes  
2 Dim mon_tableau(10, 4) As String  
3  
4 ' On peut alors attribuer des valeurs aux différents éléments du  
   tableau  
5 mon_tableau(0, 0) = "Première cellule"  
6 mon_tableau(4, 2) = "Cellule de la 5ème colonne et 3ème ligne"
```

### III. Les bases du langage VBA

Ce n'est pas fini. Même si ce tableau comporte alors 55 cellules, on peut le dupliquer dans une troisième dimension. Reprenons l'exemple du classeur Excel, vous avez votre feuille qui est un tableau à 2 dimensions et pouvez la dupliquer ! À chaque fois, le nombre de cellules dans le tableau augmente. Ça fonctionne toujours de la même façon :

```
1 Dim super_tableau(5, 3, 6) As String
```

Ce tableau comporte donc 7 feuilles de 6 colonnes et 4 lignes. Ce qui nous fait 168 cellules et éléments qui peuvent prendre une valeur.

On dit que le nombre de dimensions peut monter jusqu'à 5, mais la gestion de ces tableaux devient très difficile. De plus, plus on donne de dimensions, plus on augmente l'espace utilisé par la mémoire. De ce fait, au bout d'une certaine quantité de mémoire utilisée, le programme peut ralentir le fonctionnement de la machine. Attention donc à ne pas utiliser de l'espace inutilement.

## 16.2. Portée d'une variable

Si vous déclarez une variable au sein d'une procédure, seul le code au sein de cette procédure peut accéder à cette variable. La portée est locale à cette procédure. Vous aurez souvent besoin de variables qui doivent être utilisées par plusieurs procédures ou même par la totalité de l'application. Pour toutes ces raisons, vous pouvez déclarer une variable au niveau local, au niveau du module ou bien au niveau global.

### 16.2.1. Les variables locales

Une variable locale est utilisée dans une procédure et uniquement dans cette procédure si bien qu'une fois la procédure terminée, la variable n'est plus accessible. De ce fait, une variable appelée `ma_variable` peut avoir une valeur dans une première procédure et ce même nom de variable utilisé dans une autre procédure peut avoir une autre valeur. En effet, on aura créé deux variables différentes puisque dans deux procédures différentes. Par défaut, on crée des variables locales.

### 16.2.2. Les variables de niveau module

Comme son nom l'indique, la variable de niveau module permet d'y accéder partout dans un module et donc dans toutes les procédures mais pas dans le reste de l'application. Elle reste en vie durant tout le temps d'exécution de l'application et conserve leur valeur. Pour qu'elle soit utile dans tout le module, la variable doit être déclarée avant toute procédure dans les *déclarations*.

### 16.2.3. Les variables globales

Les variables globales sont déclarées dans la section des déclarations comme pour les variables de module. Par contre, une variable globale va être précédée de `Global` au lieu de `Dim`. Les variables globales existent et conservent leur valeur pendant toute la durée de l'exécution de l'application. Cette variable globale est déclarée au début de n'importe quel module, car celle-ci est accessible dans tous les modules.

```
1 Global ma_variable_globale
```

### 16.2.4. Les variables statiques

Toutes les portées de variables que l'on vient de voir ont une durée de vie définie et finissent par mourir. Les variables locales sont réinitialisées quand la procédure se termine, les variables de module et globales sont réinitialisées et donc leurs valeurs sont détruites après la fin de l'exécution de l'application. Pour pallier à la destruction des variables, on peut remplacer `Dim` par `Static` pour que les valeurs soient préservées même après la fin de l'exécution de l'application ou de la procédure.

```
1 Static ma_variable_statique
```

Si vous ne voulez pas mettre le mot `Static` devant toutes les variables d'une procédure, vous pouvez ajouter `Static` avant la déclaration de procédure.

```
1 Static Sub procedure_variables_statiques
```

### 16.2.5. Conflits de noms et préséance

Une variable ne peut changer sa portée au cours de l'exécution du code. Vous pouvez cependant avoir deux variables du même nom, mais pas de la même portée. Par exemple, vous avez une variable `ma_variable` de type global et une autre variable `ma_variable` de type local dans une procédure. Dans cette procédure, on peut donc faire référence à deux variables différentes qui portent le même nom. La variable locale aura le dessus sur la variable globale. Si on veut appeler la variable globale dans cette procédure, il faut alors changer le nom d'une des variables. Cette notion de préséance est difficile à intégrer et est une source d'erreur. Le meilleur moyen de l'éviter, c'est de donner des noms différents à toutes les variables.

### 16.2.6. Les constantes

Les constantes sont en réalité des variables qui ne sont jamais modifiées. Elles contiennent des valeurs qui sont utilisées sans arrêt dans le code et fournissent des raccourcis pour ces valeurs constantes particulières.

On ne peut évidemment pas modifier une constante et pour la déclarer on n'utilise pas Dim mais Const. Les constantes sont utiles dans plusieurs contextes à vous de voir dans lesquels elles vous seront utiles.

```
1 Const nom_chemin = "D:\Utilisateur\"
```

Il existe des constantes prédéfinies dans le modèle d'objet d'Excel que l'on étudiera plus tard dans ce cours.

## 16.3. Définir son type de variable



C'est vrai on peut créer nos types de variables ?

Si je vous le dis. Je ne vais quand même pas jouer avec votre cœur ! . Grâce au mot clé Type, on peut créer son propre type de variable à partir des types déjà existant. La définition du type doit être avoir lieu dans la section des déclarations d'un module.

```
1 Type joueur
2   tribu As String
3   vies As Byte
4   points As Integer
5 End Type
```

Ce code crée un nouveau type appelé joueur qui contient des informations sur la tribu, le nombre de vies et le nombre de points d'un joueur. Ce type s'ajoute automatiquement à la liste déroulante comme les autres types déjà existants. On peut l'utiliser comme les autres types. Exemple :

```
1 ' On déclare une variable joueur
2 Dim bat538 As joueur
3
4 ' On renseigne les différents champs du type
5 bat538.tribu = "Zéro"
6 bat538.vies = 5
7 bat538.points = 0
```

### III. Les bases du langage VBA

```
8
9 'On affiche un à un les paramètres
10 MsgBox bat538.tribu
11 MsgBox bat538.vies
12 MsgBox bat538.points
```

Notez que la variable bat538 créée comporte une liste déroulante qui recense les champs du type de données quand vous saisissez le nom de la variable dans le code.

Vous pouvez aussi créer un tableau à partir du nouveau type créé.

---

Ouf! Enfin! C'est fini! On vient de terminer une grosse partie sur les variables, mais très importante puisqu'on les utilise à tout bout de champ dans les programmes. On va maintenant voir comment fonctionnent les fonctions, modules et sous-routines. Allez, hop c'est parti, on continue! Enfin, je vous accorde une pause pour vous ressourcer...

## 17. Les conditions

Ce chapitre est essentiel à la programmation, mais pas difficile. Super non ? Enfin, il est facile à comprendre et présent dans la plupart des langages de programmation. Les conditions, c'est des choix que fait le programme en fonction de critères. Chacun est habitué à la prise de décision. Après tout, vous prenez des décisions tous les jours. Par exemple, quand vous vous réveillez, il vous faut choisir vos habits. Vous prenez cette décision en fonction de différents facteurs comme la météo ou bien votre type d'activité de la journée.

Les programmes doivent également prendre des décisions en fonction de paramètres auxquels le programme a accès. Les programmes informatiques seraient extrêmement monotones s'ils ne prenaient jamais de décision. Par exemple, si un programme tente de charger un classeur et qu'il ne trouve pas ce classeur, il faut prendre une décision pour savoir quelle conduite adopter. Est-ce que le programme doit simplement afficher un message d'erreur et stopper son exécution ou bien doit-il faire preuve de plus d'intelligence et alerter l'utilisateur que le fichier est manquant et offrir une action alternative ?

### 17.1. Qu'est ce qu'une condition ?

Nous venons de voir l'utilité de la prise de décision dans un programme pour qu'il puisse se débrouiller seul avec le moins d'interventions possible de l'utilisateur. Elle gère les différents événements d'un programme et devient de suite une notion très importante.

Pour démarrer, on va expliquer ce qu'est une condition. Une condition commence toujours par un SI (if en anglais). Dans la vie courante, on peut dire : "Si je finis de manger avant 13 h, je vais regarder le journal télévisé". On peut aussi aller plus loin en disant "Sinon, j'achète le journal". Pour VBA, c'est la même chose. On a une commande conditionnelle dans VBA qui nous permet de faire des conditions : **If...Then...Else**.

Pour faire une condition, il faut un critère de comparaison. Lorsque vous faites un puzzle, vous triezy en premier les pièces qui font le tour pour délimiter le puzzle et aussi parce que le critère de comparaison entre les pièces est simple : sur les pièces du tour, il y a un côté plat. Donc lorsque vous prenez une pièce en main, vous comparez les côtés de la pièce à un côté plat et vous la mettez soit dans la boîte des pièces du tour soit dans les pièces qui seront retirées par la suite.

Dans VBA, ce critère de comparaison est soit une valeur, une variable ou encore du texte. On compare les données d'une cellule à notre critère de comparaison et VBA renvoie VRAI si la comparaison est juste ou FAUX. VBA exécute enfin ce que vous lui avez dit de faire en fonction de ce que renvoie la comparaison.

Pour comparer des valeurs numériques ou même du texte, on utilise des signes mathématiques. Le plus connu des signes de comparaison est égal à (=). Si les valeurs sont égales, alors fait



### III. Les bases du langage VBA

ceci sinon fait cela. Je vous donne la liste de tous les opérateurs utilisés dans VBA pour les comparaisons :

Opérateur de comparaison	Signification
=	Égal à
>	Supérieur à
<	Inférieur à
>=	Supérieur ou égal à
<=	Inférieur ou égal à
<>	Différent de

On peut donc avec ces opérateurs de comparaison faire toutes les comparaisons possibles entre deux valeurs. On va alors s'entraîner à faire des comparaisons avec des données :

Comparaison
age <= 1
mot_de_passe <> password
pointure > 39
pseudo = identifiant
age >= 18
parents < 3

Alors, vous savez à quoi correspondent toutes ces comparaisons ? La réponse juste en dessous.

© Contenu masqué n°2

Comparaison	Signification (Si...)
age <= 1	La variable age est inférieure ou égale à 1
mot_de_passe <> password	Les variables mot_de_passe et password sont différentes
pointure > 39	La variable pointure est supérieure à 39
pseudo = identifiant	Les variables pseudo et identifiant sont identiques
age >= 18	La variable age est supérieure ou égale à 18
parents < 3	La variable parents est inférieure à 3

Vous voyez que l'on peut faire plein de choses avec ces comparaisons !

## 17.2. Créer une condition en VBA

Pour créer une condition en VBA, on a besoin de plusieurs mots-clés. Le premier c'est If, ce mot clé permet d'ouvrir la condition avec un SI. Ensuite on écrit la condition avec le critère de comparaison. Lorsqu'on a fini, on inscrit le mot-clé Then qui signifie "alors". Cela signifie que l'on va dire ce qu'il faut faire si la condition est respectée. Le mot-clé Else nous permet d'écrire du code si la condition n'est pas respectée. Pour terminer la condition, on écrit le mot clé End If comme pour achever une macro avec End Sub.

Un exemple pour illustrer et bien comprendre :

```
1 Sub test_condition()  
2  
3 Dim age As Byte  
4 age = 20  
5  
6 ' Si vous avez un age supérieur ou égal à 18 :  
7  
8 If age >= 18 Then  
9     MsgBox "Vous êtes un adulte"  
10  
11 ' Sinon :  
12  
13 Else  
14     MsgBox "Vous êtes encore mineur"  
15  
16 End If  
17 End Sub
```

Dans un premier temps, on crée une variable à laquelle on applique une valeur (on pourra dans la suite du cours avoir une interaction avec l'utilisateur, pour l'instant changez vous-même la valeur de la variable). Ensuite on compare la variable à l'âge de la majorité et on affiche une phrase en fonction du résultat.



On indente notre code dans une condition et aussi le reste du code pour que ce soit plus lisible. Indenter c'est créer un espace entre le bord gauche et le début de la commande pour bien voir les niveaux de la commande.

Si l'on souhaite faire plusieurs conditions, on n'est pas obligé de créer un groupe de If...Then...Else à chaque fois. On peut comparer notre variable à une première valeur, si c'est vraie alors on exécute le code, sinon on compare à une autre valeur, si cette fois c'est vrai on exécute le code et ainsi de suite tant qu'il y a du code à comparer. Jusqu'à ce que vous n'avez plus de valeur à comparer.

```
1 Sub test_condition()  
2 Dim age As Byte  
3 age = 20  
4  
5 If age >= 18 Then  
6     MsgBox "Vous êtes un adulte"  
7  
8 ElseIf age < 8 Then  
9     MsgBox "Vous êtes un surdoué pour être ici à votre âge !"  
10  
11 Else  
12     MsgBox "Vous êtes encore mineur"  
13  
14 End If  
15 End Sub
```

Vous remarquez qu'on utilise le mot-clé **ElseIf** pour faire une deuxième comparaison et afficher du texte en conséquence. Cette ligne avec le ElseIf fonctionne comme la ligne du If.

### 17.3. Simplifier la comparaison multiple

Il existe une autre commande disponible en VBA pour traiter des conditions : **Select Case**. Cette commande permet de simplifier la succession de ElseIf. Si vous avez une variable et que vous voulez accomplir différentes actions en fonction de la valeur de cette variable, vous pouvez utiliser Select Case ainsi :

```
1 Sub test_note()  
2 Dim note As Byte  
3 note = 12.4  
4  
5 Select Case (note)  
6     Case Is < 8  
7         MsgBox "Vous n'avez pas votre baccalauréat"  
8  
9     Case Is < 10  
10        MsgBox "Vous devez aller aux rattrapages"  
11  
12    Case Is < 12  
13        MsgBox "Félicitations ! Vous avez votre bac !"  
14  
15    Case Is < 14  
16        MsgBox "Vous avez la mention Assez Bien"  
17  
18    Case Is < 16  
19        MsgBox "Vous avez la mention Bien"
```

```
20
21 Case Is < 18
22     MsgBox "Vous avez la mention Très Bien"
23
24 Case Else
25     MsgBox
26         "Vous avez les félicitations du jury et les miennes par la même occasi
27 End Select
28 End Sub
```

Ce code est beaucoup plus lisible que avec des ElseIf partout et surtout plus rapide. Vous connaissez alors une alternative pour comparer une variable dans un même bloc.

Un autre exemple pour que vous connaissiez les différentes formes de Case.

```
1 Select Case (note)
2 Case 1
3     MsgBox "La note est de 1"
4
5 Case 2, 3
6     MsgBox "La note est de 2 ou 3"
7
8 Case 4 To 6
9     MsgBox "La note est de 4, 5 ou 6"
10
11 Case Is > 6
12     MsgBox "La note est supérieure à 6"
13
14 Case Else
15     MsgBox "La note est inférieure à 1"
16
17 End Select
```

Dans cet exemple, il y a des petites nouveautés avec les deux valeurs séparées par une virgule ou les valeurs séparées par **To** qui signifie "de ... à". Le code et ce qui est dans les MsgBox suffit à comprendre la signification de chaque Case.

## 17.4. Commandes conditionnelles multiples

Dans les commandes précédentes, on a utilisé une seule condition de la forme " Si age >= 18 alors ... ". Vous pouvez aussi utiliser plusieurs commandes conditionnelles en utilisant un opérateur logique. Un opérateur logique, c'est par exemple un simple AND (qui signifie ET en français). Avec cet opérateur, on peut comparer notre variable age à deux critères dans la même condition.

### 17.4.1. Présentations des deux opérateurs logiques AND (ET) et OR(OU)

L'opérateur AND exige que toutes les conditions soient vraies pour exécuter la première partie du code. Si une seule des conditions est fausse, alors la procédure exécute le code situé après le Else. L'opérateur OR exige qu'une seule des conditions soit vraie pour exécuter la première partie du code.

Vous avez compris ? Pas trop n'est-ce pas. Et bien on va voir toutes les possibilités dans deux conditions avec l'opérateur **AND** et deux conditions avec l'opérateur **OR**. Pour chaque ligne, on donne ce que renvoie la condition 1 et ce que renvoie la condition 2 puis le résultat que renvoie la commande **If**. Des exemples très simples sont mentionnés pour vous aider à comprendre.

	Condition 1 :	note < 10	
	Condition 2 :	travail < 5	
<b>AND</b>	Condition 1	Condition 2	Résultat
	VRAI	VRAI	VRAI
	VRAI	FAUX	FAUX
	FAUX	VRAI	FAUX
	FAUX	FAUX	FAUX
<b>OR</b>	Condition 1	Condition 2	Résultat
	VRAI	VRAI	VRAI
	VRAI	FAUX	VRAI
	FAUX	VRAI	VRAI
	FAUX	FAUX	FAUX

On va pouvoir alors exécuter du code en fonction de deux variables. Dans un premier temps en utilisant l'opérateur AND. Si la note est inférieure à 10 et que le travail est inférieur à 5h, alors, il faut motiver l'élève à travailler plus pour avoir une meilleure note.

Il est très simple d'utiliser ces opérateurs. Il suffit d'écrire ce code :

```

1 ' Pour l'opérateur And c'est comme ceci :
2 If age < 18 And sexe = "Masculin" Then
3   MsgBox "Vous n'êtes encore qu'un garçon..."
4
5 Else
6   MsgBox "Soit plus de 18 ans, soit vous êtes de sexe féminin"
7

```

```
8 End If
9
10 ' Pour l'opérateur Or C'est la même chose
11
12 If pointure < 40 Or taille < 34
13 ...
14 End If
```

Il faut retenir qu'avec And, toutes les conditions doivent être vraies pour exécuter le code qui suit Then. Alors que pour Or, une seule de TOUTES les conditions doit être vraie pour exécuter la première partie du code.

#### 17.4.2. D'autres opérateurs logiques

Il existe d'autres opérateurs logiques pour vos conditions qui permettent d'autres comparaisons.

##### 17.4.2.1. Not

L'opérateur Not inverse le résultat d'une condition. Si une condition est vraie, elle devient fausse avec le mot-clé Not.

```
1 If Not(2 = 3) Then
2   MsgBox "Les valeurs ne sont pas égales"
3
4 Else
5   MsgBox "Les valeurs sont égales"
6
7 End If
```

Grâce à l'opérateur Not, même si la condition est fausse, on exécute la première partie du code.

##### 17.4.2.2. Xor

Cet opérateur logique est très semblable à Or. La différence, parce que oui il y en a une, est que pour Xor si deux conditions sont vraies, alors c'est le code de la deuxième partie qui est exécutée. VBA considère que deux conditions vraies donnent faux avec Xor.

C'est tout ce que je peux vous dire sur cet opérateur. C'est avec l'expérience que vous serez amené à l'utiliser. Pour l'instant, vous savez qu'il existe et savez l'utiliser.

#### 17.4.2.3. Is

L'opérateur Is permet de comparer deux objets VBA.

```
1 Sub test()  
2  
3 If Worksheets(1) Is Worksheets(1) Then  
4   MsgBox "Les deux feuilles sont identiques"  
5 Else  
6   MsgBox "Les deux feuilles ne sont pas identiques"  
7 End If  
8  
9 If Worksheets(1) Is Worksheets(2) Then  
10  MsgBox "Les deux feuilles sont identiques"  
11 Else  
12  MsgBox "Les deux feuilles ne sont pas identiques"  
13 End If  
14  
15 End Sub
```

Le premier code va afficher la première réponse alors que le second va afficher la seconde même si les deux feuilles sont vierges parce qu'elles ont un nom différent.

#### 17.4.2.4. Like

Cet opérateur permet de comparer deux chaînes de caractères. La correspondance entre deux chaînes peut être seulement les  $n$  premiers caractères ou simplement au niveau de la casse (majuscule ou minuscule).

On utilise un mot-clé **Option Compare** que l'on doit écrire dans la section des déclarations. Ce mot clé peut être suivi de deux valeurs : Binary ou Text. Si vous spécifiez Binary, une lettre en majuscule et la même lettre en minuscule ne sont pas considérées comme identiques. Alors qu'avec Text, la comparaison ne fait pas de différences entre minuscule et majuscule. Si Option Compare est utilisé seul, c'est Binary par défaut qui est utilisé.

Dan cet exemple on utilise le mode Binary :

```
1 Option Compare Binary  
2  
3 Sub test()  
4  
5 If "Site du Zéro" = "site du zéro" Then  
6   MsgBox "Les chaînes sont exactement les mêmes"  
7  
8 Else  
9   MsgBox "Il y a des différences entre les chaînes de caractères"
```

### III. Les bases du langage VBA

```
10  
11 End If  
12  
13 End Sub
```

Dans ce code, les chaînes ne sont pas identiques puisque des majuscules sont dans la première chaîne et absentes dans la seconde. Si on exécute le même code en spécifiant Text à la place de Binary, c'est le premier message qui sera renvoyé.

Si on veut comparer que quelques caractères, on peut utiliser des caractères joker. Le symbole ? remplace un seul caractère, mais n'importe lequel, le symbole \* remplace quant à lui une chaîne de caractère. Je vous présente un tableau avec les caractères de comparaison et leur signification.

Caractères	Signification
?	Remplace un seul caractère
*	Remplace zéro ou plusieurs caractères
#	Remplace un chiffre (de 0 à 9)
[Liste_de_caractères]	Remplace un seul caractère de la liste
[!Liste_de_caractères]	Un seul caractère absent de la liste.

Comment utiliser ces caractères ? Pour les trois premiers, c'est assez simple, il suffit de remplacer les caractères à remplacer par ?, \* ou #. Faites des tests pour bien comprendre (des exemples sont présentés juste après).

Pour ce qui est des listes de caractères, on peut faire quelques précisions. Par exemple, vous écrivez cette liste : [abcdef]. Cela signifie que le caractère de la première chaîne doit être soit un a, soit un b, soit un c, soit un d, soit un e, soit un f pour que la commande renvoie Vrai. Si le caractère de la première chaîne n'est pas une de ces lettres, alors la commande renvoie Faux.

**?** Si je veux que ce soit toutes les lettres de l'alphabet, on écrit tout l'alphabet ?

Rappel : les programmeurs sont des feignants. Il existe alors une simplification ! Si vous voulez les lettres de a à f comme dans l'exemple précédant, il suffit de mettre un trait d'union (-) entre la première et la dernière lettre : [a-f], ceci correspond à [abcdef]. De la même façon, [a-z] équivaut à [abcdefghijklmnopqrstuvwxyz] et [0-9] correspond à [0123456789].

Nous allons mettre en place une série d'exemples pour bien comprendre et utiliser. Il faut alors initialiser Option Compare à Text.

```
1 Option Compare Text  
2  
3 Sub test_comparaison()
```



### III. Les bases du langage VBA

```
4
5 If "site du zéro" Like "site du ?éro" Then
6 ' Cette ligne renvoie True
7
8 If "site du zéro" Like "site du *" Then
9 ' Cette ligne renvoie True
10
11 If "Site du zéro" Like "site ?u zero" Then
12 ' Cette ligne renvoie False non pas parce que le "S" est en
13 ' ni à cause du ?, mais parce que dans la première chaîne, il y a
14 ' un "é"
15 ' et dans la seconde, il n'y a pas d'accent.
16
17 If "Site du 0" Like "site du #" Then
18 ' Cette ligne renvoie True car 0 est un chiffre.
19
20 If "Site du 0" Like "site du [012345]" Then
21 ' Cette ligne renvoie True car le caractère de la première chaîne
22 ' est présent dans
23 ' la liste entre crochets.
24
25 If "Site du 0" Like "site du [5-9]" Then
26 ' Cette ligne renvoie False car 0 n'est pas compris entre 5 et 9
27 ' compris.
28
29 If "Site du 0" Like "site du [!5-9]" Then
30 ' Cette ligne renvoie True car 0 n'est pas compris entre 5 et 9
31 ' compris.
32 ' C'est l'inverse de l'exemple précédant.
33
34 If "Site du zéro ?" Like "site du zéro [?]" Then
35 ' Cette ligne renvoie True car le caractère à la fin est bien un
36 ' point d'interrogation.
37 ' N'oubliez pas les crochets, sinon, n'importe quel caractère peut
38 ' être à la place
39 ' du point d'interrogation dans la première chaîne.
40
41 End Sub
```

J'espère que ces exemples vous ont été utiles pour comprendre l'opérateur Like. Sinon, n'hésitez pas à relire et faire des tests vous-mêmes.

---

Après avoir développé un peu d'intelligence artificielle dans notre programme, il est temps de voir de nouvelles notions qui permettront d'engager un "dialogue" plutôt humain entre l'utilisateur et le programme. Nous allons donc attaquer **les boucles**, qui exécutent un morceau de code plusieurs fois de suite tant qu'une condition est vraie. Comme quoi, tout est lié!

**Contenu masqué**

**Contenu masqué n°2**

[Retourner au texte.](#)

## 18. Les boucles

Dans ce chapitre, nous allons reprendre la notion fondamentale du chapitre précédent : les conditions. Une boucle permet de répéter une action tant qu'une condition renvoie Vrai. De ce fait, on pourra faire des actions répétitives très facilement.

Prenons un exemple, vous avez un tableau et vous voulez remplir toutes les entrées par les lettres de l'alphabet. Au lieu de prendre une ligne pour chaque entrée, on va créer une boucle qui permet d'affecter à chaque entrée une lettre de l'alphabet. Ce que je viens de vous proposer, c'est une boucle simple où il y aura qu'une instruction, mais on pourra complexifier ces boucles très facilement par la suite.

Les boucles, comme les conditions, on les utilise dans la vie de tous les jours. Par exemple, vous êtes en train de marcher. L'instruction à l'intérieur de la boucle est : "faire un pas", la condition peut être multiple du type : "tant que je ne suis pas arrivé et qu'il n'y a pas de trou alors ...". On boucle cette instruction pour que nous puissions enchaîner les pas et arriver à destination sans tomber dans un trou. S'il fallait écrire une instruction à chaque pas, le code serait très long !

### 18.1. La boucle simple

Dans cette première partie, nous allons étudier le code d'une boucle simple. Pour cela il faut d'abord savoir ce que fait une boucle et quel code elle remplace. Imaginons un code très simple et basique pour afficher les nombres de 1 à 10 dans une boîte de dialogue en utilisant MsgBox. Voici la première solution que vous êtes en mesure de coder :

```
1 Sub boucle()  
2  
3 MsgBox "1"  
4 MsgBox "2"  
5 MsgBox "3"  
6 MsgBox "4"  
7 MsgBox "5"  
8 MsgBox "6"  
9 MsgBox "7"  
10 MsgBox "8"  
11 MsgBox "9"  
12 MsgBox "10"  
13  
14 End Sub
```

### III. Les bases du langage VBA

Et encore, heureusement que je vous ai demandé jusqu'à 10. Imaginons que je vous demande jusqu'à 100. Il vous faut ajouter 90 lignes de code, ça pompe de l'énergie au programmeur (qui est un être de nature fainéant), ça ralentit le programme et c'est très inefficace. Venons-en à la notion clé de ce chapitre : la boucle. On utilise la boucle que je vais appeler **For..Next**. Voici à quoi peut être réduit le code précédent :

```
1 For nombre = 1 to 10
2
3   MsgBox nombre
4
5 Next nombre
```

La boîte de message s'affiche 10 fois de 1 à 10.

#### 18.1.1. Comment fonctionne ce code ?

Tout d'abord, on utilise le mot-clé **For** qui annonce le début de la boucle. Ensuite on utilise le nom d'une variable : ici **nombre** mais on peut mettre ce que l'on veut tant que l'on garde ce nom de variable dans toute la boucle. On dit où commence la boucle, ici 1 mais on aurait très bien pu afficher à partir de 5 seulement (tester par vous même). Le mot-clé suivant est **To** pour dire "jusqu'à" puis la valeur de la dernière valeur à afficher. La première ligne est maintenant terminée.

Sur la seconde ligne et les suivantes, on écrit ce que l'on veut, c'est le code à exécuter. On n'est pas obligé d'utiliser la variable **nombre** dans ce code, si on veut juste afficher le texte "Hip" 3 fois, on crée une boucle qui affiche le texte sans se préoccuper de la variable.

Enfin quand vous avez fini votre boucle, sur la dernière ligne, il faut dire au programme de passer à la valeur suivante par le mot-clé **Next** suivi du nom de la variable. Ainsi, le programme recommence au début avec la valeur suivante jusqu'à ce que la valeur atteigne la valeur plafond (ici 10).

#### 18.1.2. Le mot-clé Step

En anglais, *step* signifie *pas*. C'est le pas à plusieurs significations : il y a le pas lorsque vous marchez, mais la signification qui nous intéresse ici est le pas comme écart entre deux valeurs. Dans notre boucle, par défaut le pas est de 1, c'est-à-dire que la variable est incrémentée (augmentée) de 1 à chaque tour de boucle. Grâce au mot-clé **Step**, on peut modifier ce pas. On va alors afficher que les chiffres pairs de 0 à 10.

```
1 For nombre = 0 to 10 Step 2
2
3   MsgBox nombre
4
```

### III. Les bases du langage VBA

```
5 Next nombre
```

Ce code affiche successivement 0, 2, 4, 6, 8, 10 parce que le pas est de 2, vous pouvez aussi mettre un nombre à virgule pour aller de 0 à 1 par exemple en ajoutant à chaque fois 0,1.



Dans VBA, une virgule est indiquée par un point (.) et non par une virgule (,).

Vous pouvez alors avec ce mot-clé incrémenter à votre guise.

Encore plus fort ! Step fonctionne à l'envers ! On peut partir de 10 et arriver à 0 en affectant à Step la valeur de -1. On peut ainsi créer un compte à rebours comme ceci :

```
1 Sub rebours()  
2  
3 For n = 5 To 1 Step -1  
4  
5     MsgBox n  
6  
7 Next n  
8  
9     MsgBox "Boom !"  
10  
11 End Sub
```

Ce code effectue le compte à rebours à partir de 5 jusqu'à 1 avant que ça ne pète !

Cette boucle For..Next est très pratique pour balayer les numéros de ligne ou colonne.

Un dernier exemple avec l'affectation à chaque entrée d'un tableau une lettre de l'alphabet :

```
1 Sub alphabet()  
2  
3 Dim lettre(25) as String  
4  
5 For n = 0 To 25  
6     lettre(n) = Chr(n+65)  
7 Next n  
8  
9 For n = 0 To 25  
10     MsgBox lettre(n)  
11 Next n  
12  
13 End Sub
```

### III. Les bases du langage VBA

Dans un premier temps, on crée un tableau de 26 entrées (nombre de lettres de notre alphabet). Dans une première boucle, on affecte à chaque entrée une lettre de l'alphabet, dans la seconde boucle on affiche ces lettres.

?

Euh, c'est quoi Chr(n+65) ?

Chr est une fonction de VBA qui permet de renvoyer la lettre qui correspond à un code numérique. Ce code est le ASCII (*American Standard Code of Information Interchange* ou Code standard américain pour les échanges d'information). Ainsi grâce à ce code chaque nombre correspond à une lettre et par exemple A = 65, B = 66 et ainsi de suite. Comme notre code commence à 0, il faut ajouter 65 pour avoir la lettre A. Quand  $n$  est égal à 1, on ajoute 65 pour obtenir 66 et la lettre B. La fonction Chr permet de convertir ce nombre en lettre et on affecte cette valeur à l'entrée du tableau correspondante. Si le sujet vous passionne, vous trouverez [ici](#) la table ASCII complète

#### 18.1.3. Les boucles imbriquées

On peut imbriquer les boucles pour par exemple parcourir les cellules d'une feuille de calculs. On va alors afficher les coordonnées de chaque cellule d'un tableau de 5 lignes et 5 colonnes. Voici le code, une petite explication juste après :

```
1 Sub test_tableau()  
2  
3 For colonne = 1 To 5  
4   For ligne = 1 To 5  
5     MsgBox Chr(colonne+64) & ligne  
6   Next ligne  
7 Next colonne  
8  
9 End Sub
```

Dans la première boucle, on utilise la variable *colonne* qui va représenter la colonne. Dans le premier tour de boucle, on utilise la valeur 1 pour *colonne*. On ajoute 64 à la valeur de *colonne* pour obtenir la valeur dans le code ASCII et affiche la lettre correspondant à la colonne.

Dans la deuxième boucle, on boucle le numéro de ligne grâce à la variable *ligne*. Ainsi, on va afficher tour à tour toutes les cellules de la première colonne, la colonne A. On obtient donc A1, A2, A3, A4, A5. Une fois que la boucle des lignes est terminée, la boucle sur les lignes est terminée et le code continue à s'exécuter. Il arrive à la ligne *Next colonne*. De ce fait, le code reprend au début de la boucle, avec la colonne B et refait la boucle concernant les lignes pour afficher toutes les cellules de la colonne B et ainsi de suite. Il y a donc 25 boîtes de dialogue qui s'affichent.

Cet exemple est terminé, j'espère qu'il vous a servi et que vous avez compris. Faites des tests chez vous, c'est comme ça que l'on apprend ! Passons maintenant à une autre boucle.

## 18.2. La boucle For Each

La boucle **For Each** est très semblable à la boucle que nous venons de voir. Elle permet de se déplacer dans un tableau très facilement ou de parcourir une classe d'objets. On n'utilise pas d'indice dans cette boucle parce qu'elle parcourt automatiquement tous les éléments de la classe (aussi appelée collection). Cela est très pratique si vous avez besoin de rechercher un objet particulier (avec une condition à l'intérieur de la boucle) au sein de la collection pour le supprimer. L'objet supprimé va décaler les objets vers le haut et il y aura donc moins d'objets à parcourir. Avec cette boucle, tous les objets sont parcourus sans erreur, avec la boucle For..Next, il y aura une erreur à la fin puisqu'il aura un objet non créé.

Prenons un exemple pour bien comprendre. Nous avons 10 feuilles dans un classeur, soit une collection de 10 feuilles. On cherche une feuille que l'on va supprimer. Avec la boucle For Each, on parcourt toute la collection, on analyse toutes les feuilles et supprime celle que l'on veut. Une fois toute la collection parcourue, la boucle s'arrête. En revanche, avec la boucle For..Next, on va mettre un indice qui va de 1 à 10 (puisque l'on a 10 feuilles). On supprime la feuille que l'on a trouvée, de ce fait, il n'en reste plus que 9 et les restantes se décalent pour que la collection ne soit pas de "trou". Dans ce cas, la feuille qui était en 10 se retrouve en 9 et il n'y a plus de feuille 10. La boucle va continuer de tourner jusqu'à ce que l'indice atteigne la valeur de 10. A ce moment, la boucle ne va pas trouver de feuille puisqu'elles ont été décalées et il va y avoir une erreur. On va alors utiliser la boucle For Each pour parcourir les collections.

Pour connaître la syntaxe de cette boucle, on va afficher dans une boîte de dialogue le nom de chaque feuille de calculs. Voici le code suivi d'explications :

```
1 Sub afficher_noms()  
2  
3 Dim une_feuille As Worksheet  
4  
5 For Each une_feuille In Worksheets  
6     MsgBox une_feuille.Name  
7 Next une_feuille  
8  
9 End Sub
```

Dans un premier temps, on crée une variable `une_feuille` de type `Worksheet` (objet feuille). On utilise la boucle For Each pour parcourir chaque feuille de la collection `Worksheets` (collection de feuilles d'un classeur). La ligne signifie donc : pour chaque feuille de la collection de feuilles... On exécute alors une ligne de commande en affichant le nom de la feuille grâce à la propriété **Name** dans une boîte de dialogue. Une fois que c'est fait, on passe à la feuille suivante grâce au mot-clé `Next`. Comme dans la boucle For..Next, il faut utiliser le même nom de variable (ou d'indice) pour que la boucle tourne correctement.

## 18.3. La boucle Do Until

Encore une nouvelle boucle qui fonctionne différemment de la boucle For..Next mais qui a la même logique. Elle va continuer de tourner tant qu'une condition est respectée. Je vous présente la syntaxe grâce à un exemple et une explication ensuite :

```
1 Sub test_boucle()  
2  
3 ma_variable = 0  
4  
5 Do Until ma_variable = 10  
6  
7 ma_variable = ma_variable + 1  
8 MsgBox ma_variable  
9  
10 Loop  
11  
12 End Sub
```

On initialise une variable à 0. Ensuite, le mot-clé **Do Until** est utilisé. Il signifie "jusqu'à", c'est à dire, jusqu'à ce que ma\_variable soit égale à 10. Dans le code, on incrémente manuellement la variable puis on affiche sa valeur. Enfin, on utilise un nouveau mot-clé pour signaler la fin de la boucle : **Loop** (qui signifie boucler en anglais).



Attention à ne pas faire de boucle infinie, c'est-à-dire une boucle où la variable n'atteint jamais la valeur plafond! Sinon, une boîte de dialogue apparaît à chaque fois que vous cliquez sur Ok. On ne peut mettre fin au code.

## 18.4. La boucle While.. Wend

Les boucles, ce n'est pas encore fini! En voici une autre ici que l'on appelle **While..Wend**. Cette boucle continue de boucler tant que la condition spécifiée est vraie. La boucle s'arrête dès que la condition est fausse. Voici un exemple simple, très semblable à celui de la boucle Do Until.

```
1 Sub test_while()  
2  
3 ma_variable = 0  
4  
5 While ma_variable < 12  
6 ma_variable = ma_variable + 1  
7 MsgBox ma_variable
```



```
8   Wend  
9  
10  End Sub
```

Comme pour la boucle précédente, on initialise la variable à 0. Ensuite on utilise le mot-clé **While** qui signifie "tant que" suivi d'une condition, ici inférieur à 12. C'est-à-dire que tant que la variable est inférieure à 12 on entre dans la boucle, sinon on en sort et on poursuit le code. Dans la suite du code, on incrémente la variable de 1 en 1 (le pas est de 1) et on affiche à chaque fois la valeur. Quand la boucle doit remonter on utilise le mot-clé **Wend** (qui signifie s'acheminer) comme on utilise Loop dans la boucle Do Until.

## 18.5. Sortie anticipée d'une boucle

Dans certaines circonstances, il est souhaitable que la procédure sorte de la boucle plus tôt que prévu. Si, par exemple, vous effectuez une recherche de chaîne de caractères dans les éléments d'un tableau, il n'y a pas de raison de continuer à balayer les autres éléments du tableau une fois que vous avez trouvé ce que vous recherchez. Si vous recherchez dans un tableau de plusieurs milliers d'éléments, vous pouvez gaspiller un temps précieux si vous ne sortez pas de la boucle alors que vous avez trouvé l'objet de votre recherche. Dans le cas d'une boucle For..Next, la valeur de l'indice est aussi préservée ce qui signifie que vous pouvez l'utiliser pour localiser l'endroit où votre condition était correcte. Voici un exemple :

```
1  Sub test_sortie()  
2  
3  For variable = 1 To 100  
4    If variable = 50 Then  
5      Exit For  
6    End If  
7  Next variable  
8  
9  MsgBox variable  
10  
11 End Sub
```

Le mot-clé pour sortir d'une boucle, c'est **Exit For** dans une boucle For..Next ou For Each. Dans le cas d'une boucle Do Until, le mot-clé pour en sortir est **Exit Do**. Vous aurez noté que dans le cas d'une boucle For..Next, la valeur de l'indice (de la variable) est préservée. Si les boucles sont imbriquées, votre code ne sort que de la boucle dans laquelle il se trouve. Il ne sortira pas de la boucle extérieure à moins que vous n'y placiez une autre instruction Exit.

Dans l'exemple précédant, on a donc une variable qui commence à 1 et va jusqu'à 100. Dans cette boucle une instruction conditionnelle (If) est utilisée pour comparer la valeur de l'indice et celui que l'on cherche. Une fois la valeur atteinte on entre dans l'instruction conditionnelle et exécute le code : la sortie. Tant que la valeur de l'indice ne respecte pas la condition, on ne

prend pas en compte l'instruction qui la suit (la sortie) et on continue à boucler. Enfin, lorsque la valeur est trouvée, on sort de la boucle et affiche cette valeur.

## 18.6. Exercice : un problème du projet Euler sur les dates

Le [Projet Euler](#) est un site qui propose depuis plus de dix ans des problèmes de maths à résoudre à l'aide de l'outil informatique. En général, les données à manipuler sont des nombres gigantesques et il faut donc réfléchir à des algorithmes efficaces pour avoir un résultat en une minute maximum.

Il existe deux façons de résoudre un tel problème : le brute-force ou une méthode plus réfléchie et plus élégante. Le brute-force consiste à tester toutes les solutions possibles jusqu'à trouver la bonne. Il est évident que dès que les nombres dépassent les limites du raisonnable (ce qui est généralement le cas dans le Projet Euler), cette méthode est à proscrire car les temps de calculs sur



un ordinateur comme le votre ou le mien sont trop longs.

Le choix de la technologie est libre et il se trouve qu'un exercice se prête bien au VBA mais aussi à l'utilisation de la fonction NBVAL() de Excel.

Nous allons résoudre le [problème 19](#). Je vous invite à prendre connaissance des informations données dans l'énoncé, ici, je vais simplement recopier la question :

How many Sundays fell on the first of the month during the twentieth century (1 Jan 1901 to 31 Dec 2000) ?

*Problème 19 - Projet Euler*

Que l'on peut traduire par :

?

Combien de premiers du mois sont tombés un dimanche entre le premier janvier 1901 et le 31 décembre 2000 ?

### III. Les bases du langage VBA

La méthode brute-force ici est une solution acceptable. En effet, Excel vous renverra la solution très rapidement (moins d'une minute) donc les conditions de participation au Projet Euler sont respectées. Vous pouvez néanmoins, si vous êtes matheux sur les bords, vous servir de l'énoncé pour résoudre le problème sur papier ou, si vous êtes moins maso, une solution informatique élégante.

Bref, vous l'aurez compris, les boucles vont nous servir à sauter de jours en jours, jusqu'à tomber sur l'année 2000, qui met fin au calcul et renvoie le résultat .

#### 18.6.1. Quelques éléments sur les dates en VBA

Il existe un type Date tout prêt qui nous permet de manipuler des dates selon un format particulier. Voyons un exemple que vous devriez comprendre sans problème :

```
1 Dim maDate As Date
2 maDate = "12/03/2000"
```

Les opérations de comparaison que vous connaissez fonctionnent très bien sur les dates (on peut donc savoir quelle date est plus vieille qu'une autre avec nos opérateurs habituels : >, <, etc.).

##### 18.6.1.1. Des fonctions

Nous allons voir maintenant quelques fonctions de VBA pour analyser une variable de type Date.

Il faut d'abord savoir que dans Excel, tous les jours de la semaine et les mois sont numérotés. La seule particularité est que le jour de la semaine numéro 1 est un dimanche.

Pour obtenir le numéro du jour de la semaine, il nous suffit d'utiliser la fonction WeekDay(), qui attend en paramètre une variable de type Date. Cette fonction vous renverra un entier, qu'il vous suffit de comparer au tableau suivant pour connaître le jour.

Retour de WeekDay	Correspondance
1	Dimanche
2	Lundi
3	Mardi
4	Mercredi
5	Jeudi
6	Vendredi
7	Samedi

Pour connaître le jour du mois, il suffit d'utiliser la fonction Day(), qui attend en paramètre une

### III. Les bases du langage VBA

variable de type Date, évidemment. Ainsi, avec la déclaration ci-dessus, `Date(maDate)` renverra 12.

#### 18.6.1.2. A vous de jouer!

Entre les boucles et ces quelques éléments ci-dessus, vous avez tout pour réussir votre (premier, pour certains) exercice du Projet Euler! Je vous recommande d'afficher chaque résultat qui correspond dans une cellule, chaque résultat les uns en dessous des autres dans une colonne (la colonne A par exemple). La fonction `NBVAL()` de Excel, dont vous trouverez [le guide d'utilisation](#) à la fin de cette sous-partie de l'annexe des fonctions, va vous permettre de compter toutes les cellules non vides dans votre plage et donc d'obtenir la solution du problème.

#### 18.6.2. Correction

Je vous propose une correction. Nous allons d'abord voir le code VBA puis ensuite la partie sur le tableur.

```
1 Sub probleme19 ()
2
3 Dim dateFin As Date, dateActuelle As Date
4
5 dateActuelle = "01/01/1901" ' on commence au 01/01/1901
6 dateFin = "31/12/2000"
7
8 Range("A1").Select 'on sélectionne la première cellule pour y
   afficher le premier résultat
9
10 While dateActuelle <= dateFin
11     If WeekDay(dateActuelle) = 1 And Day(dateActuelle) = 1 Then
12
13         ActiveCell.Value = dateActuelle ' on écrit le résultat dans la
           cellule active
14         ActiveCell.Offset(1, 0).Select
15         dateActuelle = dateActuelle + 1 ' on passe au jour suivant
16
17     Else
18
19         dateActuelle = dateActuelle + 1
20
21     End If
22
23 Wend
24
25 End Sub
```

### III. Les bases du langage VBA

Retournez voir votre feuille de calculs, votre colonne A est remplie de dates . Dans une cellule d'une autre colonne, il ne vous reste plus qu'à rentrer la formule : = NBVAL("A1 :A2000") (2000 pour être large, mais on peut aussi tester toute la colonne) pour avoir votre solution !

Naturellement, celle-ci ne sera pas divulguée ici, ce n'est pas du jeu sinon !

#### 18.6.2.1. Critique

Cette méthode - sous Excel - est rapide et fonctionne. Cependant, si on y réfléchit, l'algorithme brute-force utilisé est assez mauvais. En effet, dans la vie courante, si on devait appliquer la méthode brute-force avec tous les calendriers de 1901 à 2000, on regarderait uniquement les premiers du mois, et non tous les jours. On peut donc s'intéresser, dans le code VBA, aux premiers du mois et non à tous les jours.

Si cette amélioration vous intéresse pour continuer à vous exercer, à vos tableurs !

---

C'est déjà terminé pour ce chapitre. Vous savez maintenant faire des boucles pour répéter des actions simples qui s'exécutent selon une condition. Nous allons voir maintenant une autre manière de ne pas répéter les actions répétitives mais d'une autre manière moins monotone : les fonctions et sous-routines. Rendez-vous au chapitre suivant !

## 19. Modules, fonctions et sous-routines

Nous avons commencé à coder avec les variables et la programmation orientée objet. Maintenant on va continuer pour toujours améliorer nos programmes et permettre d'avoir une application digne de ce nom. Les modules, fonctions et sous-routines sont indispensables aux applications. Elles permettent d'alléger un programme et de le rendre plus rapide. Ne vous fiez pas aux apparences, l'image illustre juste les fonctions, ce n'est pas si compliqué .

C'est en faisant qu'on apprend et l'exemple est plus explicatif que du texte non ? Alors nous allons arrêter l'introduction et passer au vif du sujet !

### 19.1. (Re)présentation

#### 19.1.1. Les modules

Nous allons commencer en présentant ce qu'est un module. Et si je vous dis que vous le savez déjà, vous me croyez ? Il va bien falloir ! Un module représente la feuille dans lequel vous écrivez votre code depuis le début. Ils sont rattachés à des classeurs et le code de ces modules peut ainsi agir sur tout le classeur.

Vous pouvez aussi écrire du code qui est rattaché à une feuille ou au classeur en double cliquant sur les feuilles à gauche dans l'explorateur ou sur ThisWorkbook (qui est le classeur). On reviendra sur ce type de code plus tard.



Vous avez donc deux dossiers, les objets du classeur : Microsoft Excel Objets et les modules dans le classeur Modules. Pour ajouter un module, il suffit de faire un clic droit dans l'explorateur, aller sur insertion et cliquer sur Module.

Vous avez donc un module qui s'ajoute à l'explorateur et qui s'appelle "Module1". C'est dans celui-ci qu'on va écrire le code. Pour exécuter ce code, on a vu que l'on peut utiliser la touche F5. Mais l'utilisateur de votre application ne va pas s'amuser à ouvrir Visual Basic. On va alors affecter les macros à des Contrôles. On en a déjà parlé dans le chapitre sur la POO.

Les procédures codées peuvent aussi être exécutées en faisant appel à elle par le biais d'une autre procédure. Le détail de cette technique va bientôt venir. Les fonctions créées dans VBA peuvent aussi être appelées dans les cellules directement comme on appelle la fonction SOMME. Ça c'est top, vous aller pouvoir créer vos propres fonctions !

#### 19.1.2. Différences entre sous-routine et fonctions

Vous savez qu'il y a deux types de procédures ? Non ? Et bien je vous le dis. Il existe d'un côté les sous-routines, de l'autre les fonctions. Elles sont très semblables mais en fait différentes.

Une sous-routine permet d'exécuter du code mais ne renvoie aucune valeur alors que la fonction renvoie une valeur. On a déjà utilisé des fonctions dans ce cours. C'est le cas de IsNumeric par exemple. Beaucoup de fonctions sont déjà existantes en VBA. Une grande partie des fonctions Excel sont dans VBA, il s'agira donc de les utiliser et non de les coder. Une sous routine se déclare à l'aide Sub et se termine par End Sub. Une fonction se déclare avec le mot clé Function et se termine par End Function. Si vous déclarez une fonction ou sous-routine, VBA inscrit la ligne de fin de code automatiquement, donc pas de soucis pour ça.



Le mot clé Function s'écrit avec un "u" et non un "o". C'est le mot fonction en anglais.

```
1 ' On déclare une sous-routine
2 Sub ma_routine()
3
4 End Sub
5
6 'On déclare une fonction
7 Function ma_fonction()
8
9 End Function
```

Les fonction doivent être appelées via une variable pour qu'il y ait une valeur de retour.

```
1 maintenant = Now()
```

Ce code permet de mettre la date du jour dans une variable appelée maintenant.

Les deux types de procédures acceptent les paramètres. Un paramètre est une valeur que l'on envoie à une fonction ou sous-routine pour qu'elle effectue des calculs par exemple à partir de ces paramètres. Nous allons illustrer ça dans la section suivante avec un exemple.

La différence entre fonction et sous-routine est assez subtile mais doit bien être comprise pour que vous n'essayez pas de retourner une valeur avec une sous-routine par exemple.

## 19.2. Notre première fonction

### 19.2.1. Comment la créer ?

Nous allons maintenant créer notre première fonction. Elle sera toute simple mais c'est pour que vous compreniez le principe.

### III. Les bases du langage VBA

La fonction que l'on va créer existe déjà mais on va essayer de la coder quand même. Il s'agit de la fonction *Multiplier* appelée **PRODUIT** dans Excel. On va envoyer deux nombres à la fonction qui se charge de les multiplier et nous renvoie le résultat.

Je vous donne la réponse directement :

```
1 Function multiplier(nombre1, nombre2)
2
3 multiplier = nombre1*nombre2
4
5 End Function
```

C'est aussi simple que ça! . Une petite description s'impose. Pour commencer, on déclare la fonction à l'aide du mot-clé **Function**. On donne un nom à la fonction, ici **multiplier** puis entre parenthèses les paramètres que prend la fonction. On multiplie deux nombres entre eux ici. Le premier paramètre est le premier nombre (**nombre1**) et le second paramètre est le second nombre (**nombre2**). Chaque paramètre est séparé par une virgule. Ensuite on note ce qu'effectue la fonction, ici on multiplie le **nombre1** et le **nombre2** à l'aide de l'opérateur **\***. Enfin on ferme la fonction avec **End Function**.

#### 19.2.2. Comment l'utiliser?

Une fois votre fonction créée, elle apparaît dans la liste déroulante de droite au dessus de la zone de code. Elle peut alors être utilisée dans VBA mais aussi dans Excel.

##### 19.2.2.1. Dans Excel

Retournez dans un tableau Excel et saisissez dans une cellule :

**=multiplier(3;4)** Dans une cellule, le séparateur de paramètre est un point-virgule et non une simple virgule. Une fois que vous appuyez sur Entrée, le résultat (12) s'affiche. Elle s'utilise alors comme les autres fonctions.

##### 19.2.2.2. Dans VBA

Vous allez créer une sous-routine classique avec le nom que vous voulez. J'ai choisi par soucis d'originalité de l'appeler **test()**. On va alors appeler la fonction, lui transmettre les paramètres et afficher le résultat dans une boîte de dialogue. Vous pouvez y arriver seuls mais le code suit quand même pour une correction.

```
1 Sub test()
2 Dim variable1 As Byte, variable2 As Byte
3 variable1 = 3
4 variable2 = 5
```



```
5  
6 resultat = multiplier(variable1, variable2)  
7  
8 MsgBox resultat  
9 End Sub
```

Notez que lorsque vous saisissez le mot multiplier et ouvrez la parenthèse, VBA affiche automatiquement le nom des paramètres attendus. En insérant la fonction dans le code, vous forcez un appel à cette fonction en utilisant les paramètres **3** et **5** qui remplacent **nombre1** et **nombre2** dans votre fonction. Le résultat est retourné dans la variable **resultat**. Lancez votre macro à l'aide de la touche F5. Que ce passe-t-il ? Le résultat 15 s'affiche dans la boîte de dialogue.

## 19.3. L'intérêt d'une sous-routine

Nous avons vu qu'une sous-routine est différente d'une fonction. En ce sens, elle ne retourne rien du tout directement et elle ne peut donc pas être utilisée directement dans une feuille de calculs à la manière d'une fonction. Une sous-routine est un bloc de code que vous allez appeler d'où vous voulez dans votre programme, plusieurs fois peut-être pour vous éviter d'écrire plusieurs fois la même chose. On peut, comme pour une fonction, envoyer des paramètres mais ils seront utilisés dans la sous-routine en interne, dans le code lui-même. Aucune donnée ne peut être retournée.

### 19.3.1. Créer une sous-routine

On va dans un premier temps créer une sous-routine pour afficher le prénom de l'utilisateur.

```
1 Sub affichage_prenom(prenom)  
2  
3   MsgBox "Votre prénom est : " & prenom  
4  
5 End Sub
```

Notez que cette sous-routine possède un paramètre pour une variable appelée prenom. Cela est dû au fait que vous allez appeler la sous-routine à partir d'une autre procédure et lui passer une variable.

Une ligne est tracée sous la sous-routine pour préciser où elle se termine. Elle s'ajoute alors à la liste déroulante en haut à droite.

### 19.3.2. Utiliser la sous-routine

On va maintenant utiliser cette sous-routine dans une procédure. Ce sont des procédures simples pour bien comprendre, vous pourrez par la suite complexifier vos sous-routines et procédures.

La sous-routine peut être appelée comme une fonction en affichant son nom puis les paramètres si elle en prend entre parenthèses. Mais on peut aussi utiliser le mot-clé **Call**.

```
1 ' Ces deux lignes font la même chose
2 Call ma_sous_routine(parametre)
3 ma_sous_routine(parametre)
```

Dans la suite du cours, je n'utiliserais pas ce mot-clé, il permet de voir que c'est une sous-routine et qu'elle ne renvoie rien. Personnellement, je ne l'utilise pas.

```
1 Sub test()
2
3 ' On crée une variable prénom et on lui attribue une valeur
4 Dim prenom As String
5 prenom = "Baptiste"
6
7 ' On utilise notre sous-routine pour afficher le prénom
8 affichage_prenom (prenom)
9
10 ' On crée une variable âge ayant pour valeur 20
11 Dim age As Byte
12 age = 20
13
14 ' On réutilise la sous-routine pour montrer que malgré le code
    entre les deux,
15 ' la sous-routine continue de faire la même chose.
16 affichage_prenom (prenom)
17
18 End Sub
```

A noter que j'utilise toujours la variable prenom dans mon code mais ce n'est pas obligatoire. La variable envoyée à la sous-routine ne doit pas forcément être la même que le nom de la variable utilisée dans la sous-routine. on peut très bien faire ça :

```
1 ' On utilise toujours la même sous-routine avec la variable prenom
2
3 Sub test()
4
5 Dim pseudo As String
6 pseudo = "Baptiste"
```

```
7  
8  affichage_prenom (pseudo)  
9  
10 Dim age As Byte  
11 age = 20  
12  
13  affichage_prenom (pseudo)  
14  
15 End Sub
```

Vous voyez bien que j'envoie la variable pseudo à la sous-routine mais le code fonctionne de la même façon et affiche la même chose.

Les sous-routines permettent de décomposer un gros code en plusieurs portions. De cette façon, il est plus facile de résoudre un problème en prenant chaque morceaux de code les uns après les autres. C'est un premier pas vers des programmes lisibles.

## 19.4. Publique ou privée ?

VBA vous permet de définir vos fonctions ou sous-routines privées ou publiques à l'aide des mots-clés **Private** ou **Public**. Voici un exemple :

```
1 Private Sub sous_routine_privée()  
2 End Sub
```



Euh mes fonctions et sous-routines que j'ai créées, elles sont publiques ou privées ?

Jusque là, vous n'avez créé que des fonctions et sous-routines publiques. Par défaut, VBA les crée en publiques. Le fait qu'une fonction ou sous-routine soit publique permet à cette procédure d'être accessible dans tous les modules de l'application. De plus, elles feront partie de la liste des macros que l'on peut attribuer sur une feuille de calcul.

Vous vous doutez que pour les procédures privées, il suffit de mettre le mot-clé **Private** devant la déclaration de fonction ou sous-routine. Ainsi, vous allez pouvoir avoir des procédures qui ont le même nom dans des modules différents et qui exécutent un code différent. Ces fonctions privées ne peuvent être utilisées par un utilisateur dans la feuille de calcul.

C'est le même système que pour les variables locales ou globales.

## 19.5. Un peu plus loin...

Nous allons dans ce dernier point du chapitre aller plus loin en étudiant les types de données des arguments (ou paramètres) des fonctions et sous-routines.

Lorsque vous déclarez vos procédures avec des paramètres, par défaut, il sont de types Variant. On peut effectivement attribuer un autre type de données à ces paramètres (les types de données ont déjà été étudiés).

```
1 Function afficher_resultat(resultat As Integer)
```

Il y a un avantage à déclarer des types de données : vous introduisez une discipline dans votre code car la procédure recherche un certain type d'informations. Si vous ne spécifiez pas de type et utilisez par conséquent le type par défaut, Variant, alors votre procédure acceptera n'importe quoi, que ce soit un nombre ou une chaîne de caractères. Cela peut avoir des conséquences fâcheuses dans votre procédure si vous attendez une chaîne de caractères et recevez un nombre ou inversement. Si vous spécifiez que le paramètre est une chaîne de caractères, une erreur se produira si ce n'est pas une chaîne de caractères qui est passée en paramètre.

### 19.5.1. Les arguments optionnels

Vous pouvez rendre certains arguments optionnels en utilisant le mot-clé **Optional**.

```
1 Function test(parametre1 As Byte, Optional parametre2 As Byte)
```

Cette fonction demande un paramètre obligatoire de type **Byte** qui est parametre1 et un paramètre optionnel de type **Byte** qui est parametre2. Un paramètre optionnel doit être énoncé **APRÈS** les paramètres obligatoires.

### 19.5.2. Encore plus loin...

Et oui on peut toujours aller plus loin ! Dans ce dernier point, on va se rendre compte qu'on peut envoyer à une fonction une variable de deux façon différentes. Soit on envoie la variable elle-même, soit une copie.



Pourquoi envoyer une copie de la variable ?

Lorsque vous envoyez une variable dans une fonction ou sous-routine, vous souhaitez faire des calculs avec ce nombre mais pas forcément modifier ce nombre, dans ce cas on envoie une copie de la variable à la fonction.

Pour envoyer une copie de cette variable, on va utiliser le mot-clé **ByVal**. De ce fait, la valeur réelle de la variable n'est pas modifiée. Si on utilise le mot-clé **ByRef**, on envoie la référence de

### III. Les bases du langage VBA

la variable (l'adresse), la sous-routine peut alors accéder à la vraie valeur et la modifier. Dans ce cas, la variable est modifiée même dans la procédure qui appelle la sous-routine ou la fonction. Par défaut, les arguments sont passés par référence.

Nous allons faire un test :

```
1 ' Passe la référence en argument.
2 Sub MaProcédure_1(ByRef x As Integer)
3   x = x * 2
4 End Sub
5
6 ' Passe la valeur en argument.
7 Sub MaProcédure_2(ByVal y As Integer)
8   y = y * 2
9 End Sub
10
11 ' ByRef est la valeur par défaut si non spécifiée.
12 Sub MaProcédure_3(z As Integer)
13   z = z * 2
14 End Sub
15
16 Sub Test()
17
18   ' On utilise une variable pour la faire changer
19   Dim nombre_a_change As Integer
20   nombre_a_change = 50
21
22   ' On applique à notre variable la première sous-routine
23   MaProcédure_1 nombre_a_change
24   MsgBox nombre_a_change
25
26   ' On applique à notre variable la deuxième sous-routine
27   MaProcédure_2 nombre_a_change
28   MsgBox nombre_a_change
29
30   ' On applique à notre variable la troisième sous-routine
31   MaProcédure_3 nombre_a_change
32   MsgBox nombre_a_change
33 End Sub
```

Dans un premier temps, on applique à notre variable la première procédure qui multiplie par 2 la valeur. Étant donné que la variable est passée grâce à la référence, la variable est modifiée dans la sous-routine mais aussi dans la procédure qui appelait la sous-routine et donc on affiche le double de la valeur de départ, c'est à dire 100.

Dans un second temps, on applique la deuxième sous-routine. Dans celle-ci, on envoie une copie de la valeur (on envoie donc la valeur 100). Elle fait le même calcul mais avec une copie. De ce fait, la procédure qui appelait la sous-routine n'affiche pas le double mais 100. En effet, c'est la copie qui a été multipliée par 2 et non la valeur réelle de la variable.

### III. Les bases du langage VBA

Enfin, dans la troisième, aucun mot-clé n'est utilisé. Par défaut nous envoyons la référence et donc la vraie valeur à la sous-routine. Celle-ci effectue donc le même calcul (multiplication par 2) et modifie la variable de la procédure appelante. Le résultat affiché est donc 200.

---

C'est bon, c'est fini! Euh, je parle de ce chapitre, pas du tutoriel, nous en sommes encore assez

Templates/images/smilies/clin.png

loin d'ailleurs Les fonctions de ce chapitre ne sont pas très développées mais c'est en pratiquant que vous aller complexifier vos fonctions et sous-routines. La lecture des chapitres suivants vous aidera à faire tout ce que vous voulez facilement.

# **Cinquième partie**

## **Interagir avec l'utilisateur**

## V. Interagir avec l'utilisateur

Maintenant que vous avez les bases du langage VBA, il est temps de passer à la pratique. Qu'allons-nous voir maintenant ? Boîtes de dialogue basiques, formulaires de saisie très complets (*UserForms*) qui vous permettrons de dialoguer avec l'utilisateur de votre classeur et de lui simplifier la vie.



## 20. Les boîtes de dialogue usuelles

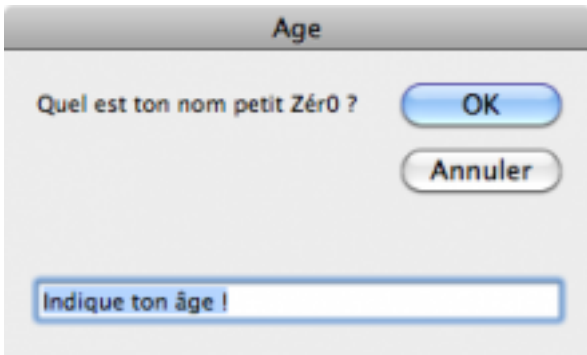

Cette nouvelle partie va vous montrer comment dialoguer avec l'utilisateur. Pour cela, il vous faut une interface, qui permet de saisir des informations. Vous pourrez ainsi les récupérer et les réutiliser pour par exemple personnaliser l'interface, compléter des listes etc.

Les interfaces les plus basiques sont les boîtes de dialogue usuelles. Et vous en connaissez ! Dans la première partie, nous avons plusieurs fois affiché un message au moyen de la fonction **MsgBox**. Mais l'usage de la fonction est resté simple. Savez-vous qu'il est possible dans une **MsgBox** de modifier le titre, le style, les boutons ? Ici, nous allons aussi nous intéresser à la fonction et la méthode **InputBox** (oui, c'est ambigu), qui permet de récupérer des informations saisies par l'utilisateur !

### 20.1. Informez avec MsgBox!

L'affichage basique de messages se fait au moyen de la fonction **MsgBox**. Dans la première partie, nous en avons fait un usage vraiment simple en lui passant en paramètre que le message à afficher :

```
1 MsgBox " Je suis un Zér0 ! "
```

Pourtant, on peut perfectionner ces boîtes. De quelle manière ? En leur donnant un titre, en modifiant l'éventail de boutons cliquables ou encore l'icône de la fenêtre (information - interrogation - erreur). Examinons le prototype (carte d'identité) de la fonction **MsgBox** afin d'en savoir plus.

```
1 MsgBox (Prompt, [Buttons] As VbMsgBoxStyle = vbOkOnly, [title],  
[helpfile], [context]) As VbMsgBoxResult
```

## V. Interagir avec l'utilisateur

La fonction peut prendre jusqu'à 5 paramètres. Le `As` permet de préciser le type de valeur qu'il faut indiquer ou que la fonction retourne.

?

Ah, parce que la fonction renvoie une valeur ?

Et oui. D'ailleurs, c'est bien pratique. Dans une `MsgBox` à trois boutons, c'est bien la valeur de retour (stockée dans une variable) qui permettra de savoir où a cliqué l'utilisateur et d'agir en conséquence! `MsgBox()` retourne un `Long`, c'est-à-dire un entier. Stockons-le dans une variable et utilisons la syntaxe appropriée aux fonctions :

```
1 Sub maBoite()  
2  
3 Dim retour As Long  
4  
5 retour = MsgBox ( Prompt := " Je suis un Zér0 !" )  
6  
7 End Sub
```

Ce qui change par rapport à nos précédentes utilisations de `MsgBox`, c'est que nous utilisons des parenthèses, comme à l'appel de n'importe quelle fonction. De plus, nous indiquons le paramètre auquel nous attribuons une valeur grâce au `:=`. Cette syntaxe est un peu lourde mais au final, c'est tout bénéfique pour vous. Vous pouvez ainsi saisir les paramètres dans n'importe quel ordre sans avoir à se demander trois heures qui fait quoi .

Notez que la syntaxe suivante est tout aussi correcte :

```
1 retour = MsgBox ( " Je suis un Zér0 !" )
```

`prompt` est le seul paramètre obligatoire. En effet, il n'est pas entouré de crochets. Vous le devinez aisément, `prompt` attend une chaîne de caractères (`String`) et représente le message qui sera affiché dans la boîte. Maintenant, voyons le reste.

### 20.1.1. Des boutons!

Le prototype nous indique que le paramètre `buttons` n'est pas obligatoire, puisqu'il est entouré de crochets. Cela signifie que si vous faites appel à la fonction `MsgBox` avec uniquement le paramètre obligatoire, vous n'aurez pas d'erreur à l'exécution du script.



#### 20.1.1.1. Une panoplie de boutons...

A la place de `buttons`, il faut mettre une constante du type `VbMsgBox`, comme nous l'indique le `As`. Par défaut, VBA applique la constante `vbOkOnly`, ce qui veut dire que par défaut, toutes vos `MsgBox` auront un bouton **Ok**. De toutes manières, le nom des constantes est bien souvent

## V. Interagir avec l'utilisateur

explicite . Je ne vous fait pas l'offense de détailler l'utilisation d'un bouton Ok, tout le monde devine que les MsgBox avec cet unique bouton auront une visée purement informative.

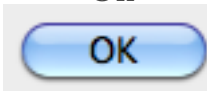
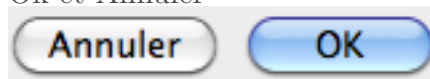
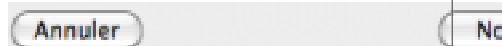
VBA met à votre disposition plusieurs constantes, que nous pouvons appeler par leur nom ou par leur valeur numérique :

Nom	Valeur numérique	Description
<b>vbOkOnly</b>	<b>0</b>	Ok 
vbOkCancel	1	Ok et Annuler 
vbYesNoCancel	3	Oui, Non, Annuler 
vbYesNo	4	Oui, Non 

Par exemple, pour créer une MsgBox qui affiche " Salut ! " et qui propose comme boutons " Ok " et " Annuler ", je peux faire :

```
1 retour = MsgBox ( Prompt := " Salut ! ", Buttons := vbOkCancel)
```

ou encore :

```
1 retour = MsgBox (" Salut ! ", 1)
```

Cependant, la première solution est à préférer. En effet, si vous ne touchez pas à votre code pendant 3 mois ou si vous travaillez à plusieurs, un nom explicite est bien souvent préférable à une valeur numérique.

### 20.1.1.2. Information, question? Tout est dans le contexte.

### 20.1.2. Agir en conséquence

Maintenant que nous avons vu comment former vos MsgBox, il est temps de les rendre utiles pour vous . Nous allons faire une batterie de tests sur la variable retour grâce aux conditions, afin de savoir où l'utilisateur a cliqué et donc d'agir en conséquence. Encore une fois, tout va se faire à coup de constantes VBA. En effet, la valeur renvoyée par MsgBox dépend du bouton

## V. Interagir avec l'utilisateur

pressé par l'utilisateur. Si nous récupérons cette valeur de retour, nous saurons où a cliqué notre cobaye et donc quelles instructions exécuter !

*i*

C'est d'ailleurs ce que l'on appelle la programmation événementielle ☞ . Il s'agit d'exécuter tel ou tel bloc d'instructions en fonction du signal reçu par le programme - signal généralement émis par l'utilisateur.

Bouton	Constante retour	Valeur numérique retour
OK	vbok	1
Annuler	vbCancel	2
Oui	vbYes	6
Non	vbNo	7

Si vous connaissez un peu l'anglais, les noms de constantes ne devraient vraiment pas poser problème.

Prenons l'exemple suivant, qui pose une question à l'utilisateur :

```
1 Sub questionVitale()  
2  
3 Dim retour As Long  
4  
5 ' on crée une MsgBox "Oui - Non "  
6  
7 retour = MsgBox( Prompt := "Êtes-vous vraiment un Zér0 ?", Buttons  
8 := vbYesNo )  
9 'Si on a cliqué sur Oui, on souhaite la bienvenue :  
10  
11 If retour = vbYes Then  
12     MsgBox "Bienvenue !"  
13  
14 'Sinon, on affiche un autre message moins amical :) :  
15  
16  
17 Else  
18     MsgBox "Ouste !"  
19  
20  
21 End If  
22 End Sub
```

Naturellement, à la place de `If retour = vbYes`, on aurait très bien pu tester avec la valeur numérique associée à la constante : `If retour = 6`.

## V. Interagir avec l'utilisateur

Bien entendu, ceci n'est qu'un exemple simple mettant en jeu conditions et MsgBox. Néanmoins, vous connaissez désormais le principe pour engager un dialogue à l'utilisateur, c'est-à-dire personnaliser Excel en fonction de ses actions . Voyons maintenant comment récupérer des informations saisies par l'utilisateur.

### 20.2. Glanez des infos avec InputBox

La fonction **InputBox()** vous permet dans un premier temps de créer une boîte de dialogue avec un champ de texte pour que l'utilisateur y saisisse quelque chose. Avant de se servir de la fonction, examinons son prototype :

```
1 InputBox(Prompt, [Title], [Default], [XPos], [YPos], [HelpFile],  
  [Context]) As String
```

Premièrement, la fonction renvoie un String, c'est-à-dire une chaîne de caractères. Que vous saissiez un mot ou un nombre, il sera convertit en String. Pas très pratique pour les calculs (on ne peut pas par exemple additionner un entier à un String) mais tous ces problèmes seront bien vite résolus .

Vous connaissez la plupart des paramètres (prompt, title, context), le reste n'est pas très utile dans un premier temps.

---

Vos programmes devraient vraiment commencer à devenir intéressants désormais .

Une seule chose, trouvez quelque chose à coder et développez-le ! N'oubliez pas que l'enregistreur de macros est souvent un bon début si vous bloquez.

# **Sixième partie**

## **Annexes**

## 21. Les fonctions d'Excel

Cette annexe vous propose un petit index non exhaustif des fonctions d'Excel. Les fonctions sont rangées par catégorie, présentées et illustrées avec des exemples concrets. On peut donc dire que ce chapitre fait suite à celui sur les fonctions, même si quelques rappels seront faits. N'hésitez pas à faire des recherches ici car bien souvent, on se casse la tête alors qu'une fonction toute prête existe déjà pour ce qu'on veut faire...

Durant ce chapitre, nous allons voir le groupe « *Bibliothèque de fonctions* » de l'onglet « *Formules* » :

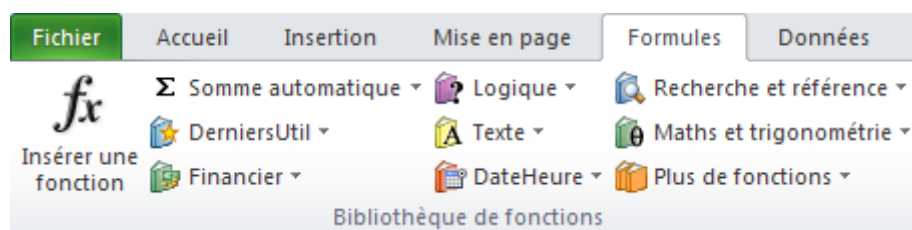

### 21.1. Carte d'identité de la fonction

Dans cette première partie, je vais vous présenter ce qu'est une fonction et aussi comment en écrire une dans Excel.

#### 21.1.1. Qu'est-ce qu'une fonction ?

Vous connaissez le rôle de la formule ? Non ? Et bien on va commencer par là. Une formule, c'est ce que vous entrez dans la cellule. Voici un exemple :

**=100+200** Grâce à cette formule, Excel pourra effectuer l'addition de deux nombres. Vous allez me dire que cette opération est simple, ce qui est vrai. Cette formule ne dépend que d'elle-même et non pas des autres cellules. On parle alors de contenu « *statique* ». Cela signifie que si je modifie les autres cellules, le résultat de celle-ci ne changera pas.

Vous vous doutez maintenant qu'il y a un autre type de contenu, c'est le contenu « *dynamique* ». Voici un exemple :

**=B1+C5** Ici, on ne peut connaître le résultat de l'opération si on ne connaît pas la valeur des cellules en B1 et C5. C'est ce que l'on appelle un contenu dynamique. Il n'y a pas besoin de modifier la formule proposée pour que le résultat change. Il suffit de modifier les valeurs des cellules B1 et C5 pour que le résultat change. Testez par vous même. Entrez dans la cellule A1 l'exemple proposé plus haut : **=B1+C5**. Puis, amusez-vous à modifier les valeurs des cellules en B1 et C5, vous observerez que le résultat de cette addition change en A1.



La coloration des cellules que j'effectue dans ce cours correspond à la coloration utilisée par Excel et elle permet de mieux se repérer.

Un contenu dynamique peut dépendre de cellules statiques ou de cellules dynamiques. Dans l'exemple précédent, il peut y avoir en B1 une valeur ou une autre formule.

Pour résumer, le contenu statique affiche un résultat sans dépendre d'autres cellules alors qu'un contenu dynamique dépend d'autres cellules.

Les formules sont très souvent utilisées dans un contenu dynamique. Pour faciliter l'utilisation de ces formules, Excel dispose d'une longue liste de « *FONCTIONS* ». L'utilisateur n'a plus qu'à fournir les paramètres des fonctions (lorsqu'elles en prennent) et Excel se charge d'effectuer les différentes opérations. Les fonctions permettent de faire des opérations arithmétiques (addition, soustraction, multiplication, division), des opérations logiques (comparaison de données) et d'autres que l'on découvrira au fil du tutoriel. Certaines fonctions combinent plusieurs types d'opérations et c'est grâce à ces combinaisons qu'Excel nous facilite la tâche. Par exemple, la fonction « *MOYENNE* » nous évite de faire l'addition de toutes les valeurs, de compter le nombre de valeurs et de diviser la somme obtenue par le nombre de valeurs.

Je vous présente ici des exemples de formules entrées dans les cellules d'Excel et à côté le type de contenu : statique ou dynamique avec des explications.

Formule	Type de contenu	Explication
=10	Statique	<b>Pas besoin d'explication !</b>
=B1	Dynamique	Cette fonction dépend d'une autre cellule, elle est donc dynamique.
=10+2	Statique	Comme dans l'exemple précédent, elle ne dépend pas d'autres cellules.
=B4+C5	Dynamique	Idem, exemple décrit précédemment.
=10+D3	Dynamique	La première valeur est statique alors que la seconde est dynamique donc la formule est dynamique.
=PI()	Statique	C'est une formule qui renvoie la valeur de PI (on l'étudiera plus tard). Cette valeur est toujours la même donc le contenu est statique.
=SOMME(B1 :B5)	Dynamique	Nous étudierons la syntaxe plus tard. Ce contenu est dynamique puisqu'il dépend d'autres cellules.



=MAINTENANT()	Dynamique	Nous étudierons cette fonction plus tard, elle renvoie l'heure au moment où la feuille est calculée. Ce contenu est dynamique puisqu'il varie à chaque fois que la feuille est calculée.
---------------	-----------	--

Ce tableau présente plusieurs exemples différents pour illustrer le contenu statique et dynamique. Vous comprendrez peut-être mieux en lisant la description des fonctions plus tard dans ce cours.

Pour reprendre, voici comment se présente une fonction :

**=NOM\_DE\_LA\_FONCTION(PARAMETRE1;PARAMETRE2;...)** On voit donc qu'une fonction est composée du **signe égal (=)**, de son **nom** et des **paramètres**, aussi appelés **arguments**, qu'elle prend en compte (s'il y en a, ils ne sont pas obligatoires). Ces paramètres peuvent être de différents types et le nombre de paramètres varie aussi beaucoup selon les fonctions.



A noter que les illustrations et les fonctions sont tirées de la version 2007 d'Excel.

### 21.1.2. Comment une fonction est-elle renseignée ?

Pour écrire une fonction, il y a plusieurs solutions et je vais vous en présenter trois. Il existe d'autres solutions comme l'utilisation du VBA Excel mais c'est plus complexe. Dans ce tutoriel, je vous présente les plus simples et les plus courantes.

#### 21.1.2.1. Première solution

La première solution que nous allons présenter est l'entrée de la fonction directement dans la cellule en l'écrivant soit dans la cellule, soit dans la barre de formule, de cette façon (exemple de la fonction « *SOMME* » que nous verrons plus tard) :



Il faut alors connaître la fonction, c'est la méthode la plus utilisée lorsque l'on connaît les fonctions et qu'on les utilise souvent.

*i*

Vous pouvez voir, si vous testez, qu'Excel vous propose des fonctions au cours de la frappe. Cela peut vous faciliter la tâche lorsque vous n'êtes pas sûr de l'orthographe de la fonction. Sur la capture, vous voyez qu'une fois la fonction entrée, Excel vous indique ce dont la fonction a besoin (ici des nombres ou coordonnées de cellule).

*i*

Deuxième information sur ce qui s'affiche sur la capture d'écran, un paramètre (ou donnée) obligatoire est en gras, ils sont généralement séparés par des points-virgules « ; ». Ceux optionnels sont entre crochets.

#### 21.1.2.2. Deuxième solution

Par le ruban, dans l'onglet « *Formules* » et dans la rubrique « *Bibliothèque de fonctions* » puis en déroulant la liste d'une des catégories et en choisissant la fonction voulue. Toujours avec l'exemple de la fonction « *SOMME* », vous devriez avoir ça :

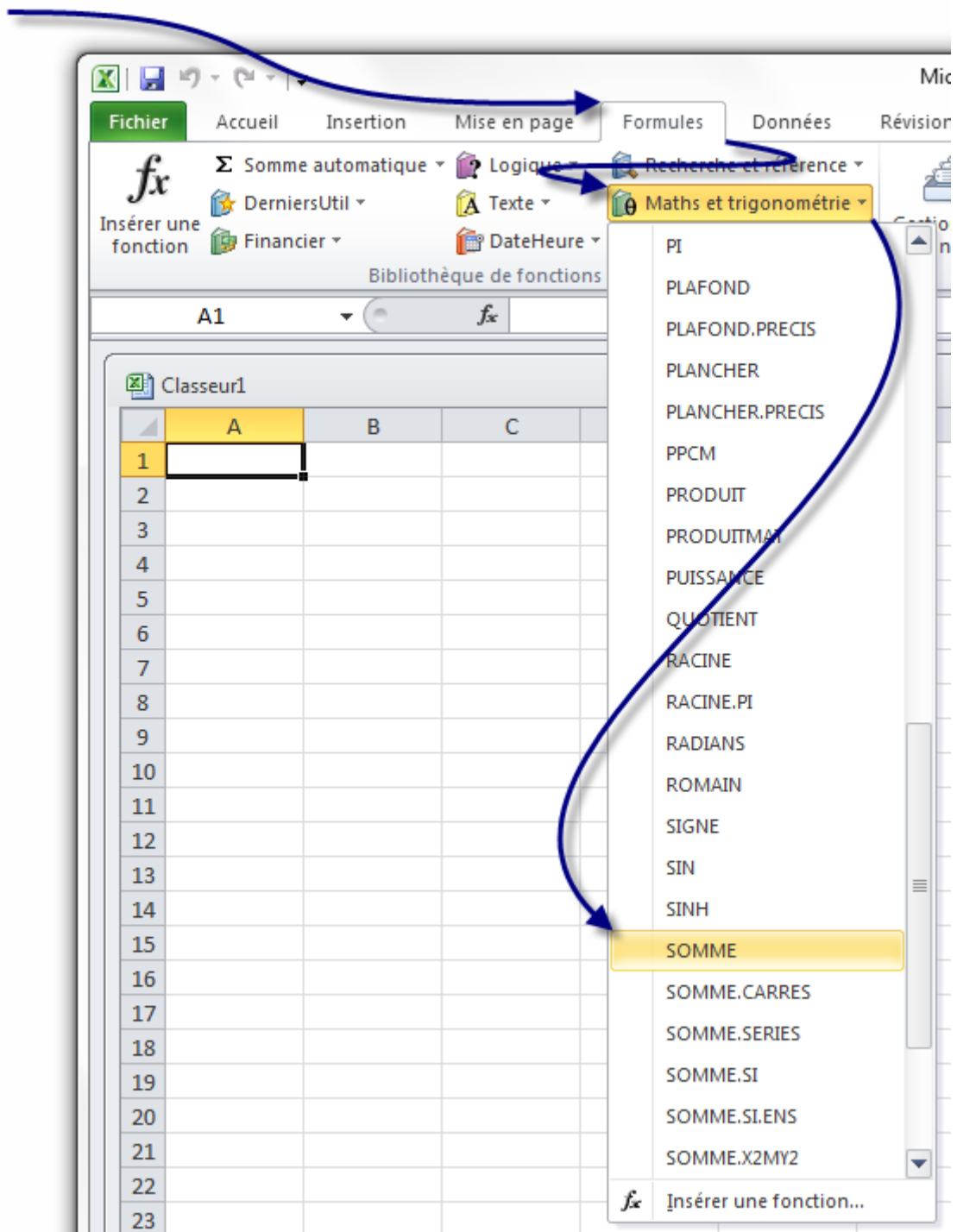

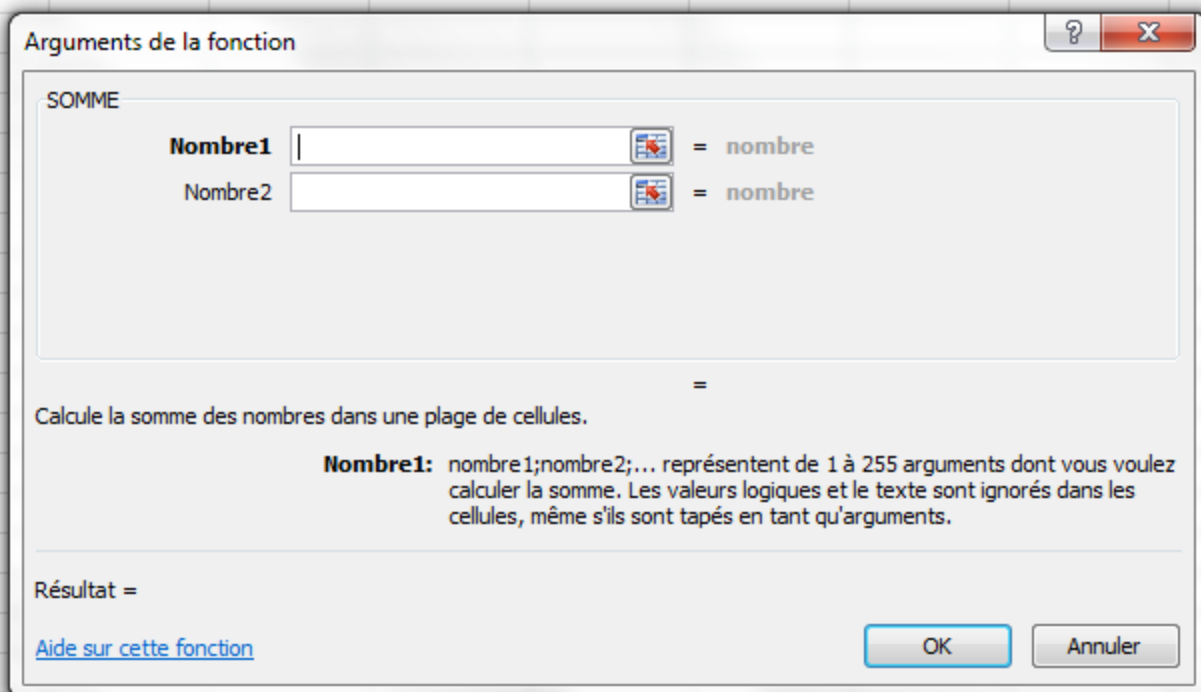

Dans le menu déroulant, on sélectionne la fonction que l'on veut et une fenêtre s'ouvre :

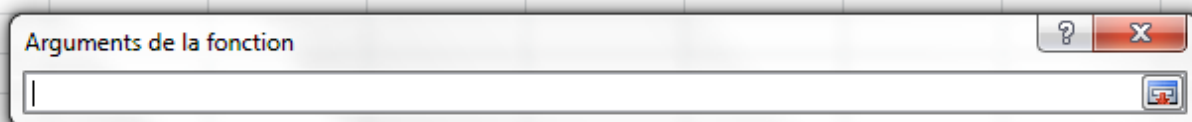

Il suffit alors de remplir les champs, Excel nous aide avec des informations en bas sur la fonction et sur le paramètre à entrer. Il faut ensuite cliquer sur « OK ». La formule est alors entrée dans la cellule active et peut être modifiée dans la barre de formule.

Pour sélectionner des cellules dont on ne connaît pas les coordonnées par cœur (c'est souvent le cas), il suffit de cliquer à droite du champ ici :  et une autre fenêtre (plus petite) s'ouvre :



A ce moment, il vous suffit de sélectionner la ou les cellules souhaitées pour le paramètre. Si vous ne savez pas, cliquez sur la petite icône à droite de la fenêtre : . Vous revenez ainsi sur la fenêtre pour insérer la fonction.

### 21.1.2.3. Troisième solution

Par le ruban également, dans l'onglet « Formules » et dans la rubrique « Bibliothèque de fonctions » cliquer sur « Insérer une fonction ».

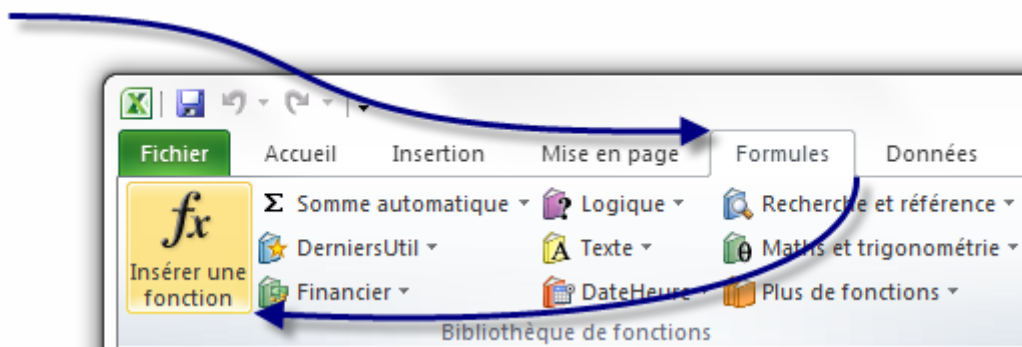

Une fenêtre s'ouvre alors :

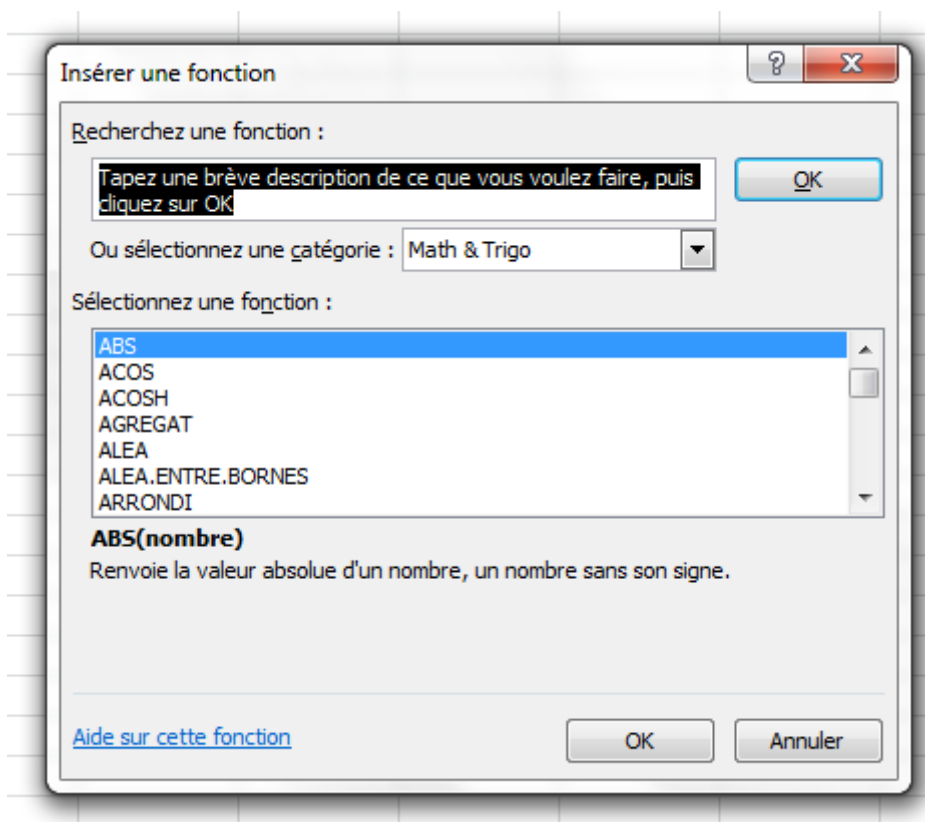

Il faut donc soit décrire la fonction et Excel vous la trouve, soit sélectionner la fonction dans la liste en dessous lorsqu'elle est connue. Si on ne sait pas dans quelle catégorie elle se trouve, sélectionner « Tous ».

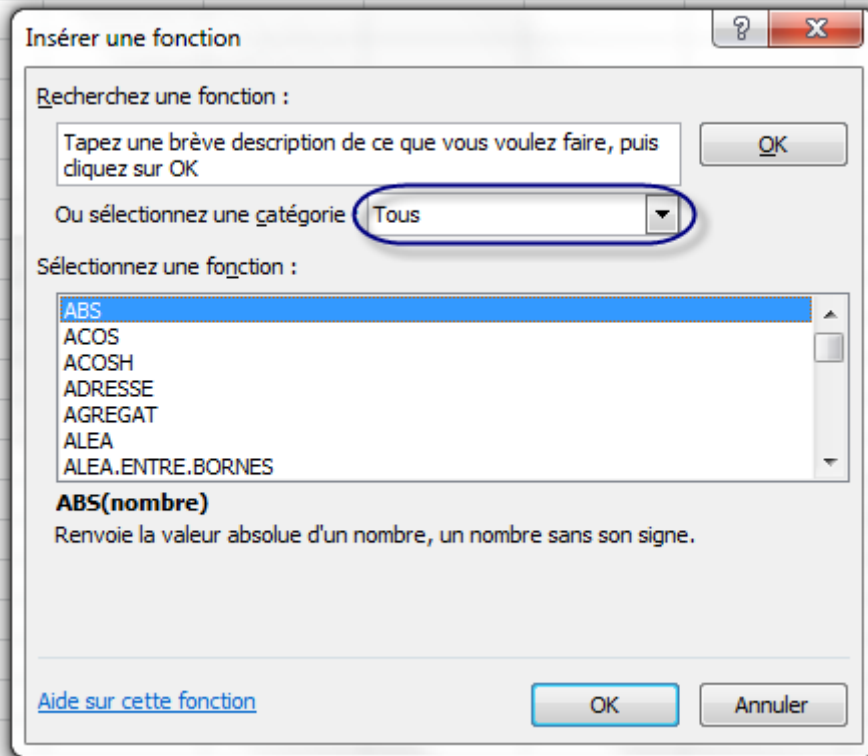

La fonction « *SOMME* » est toujours notre exemple pour cette troisième solution :

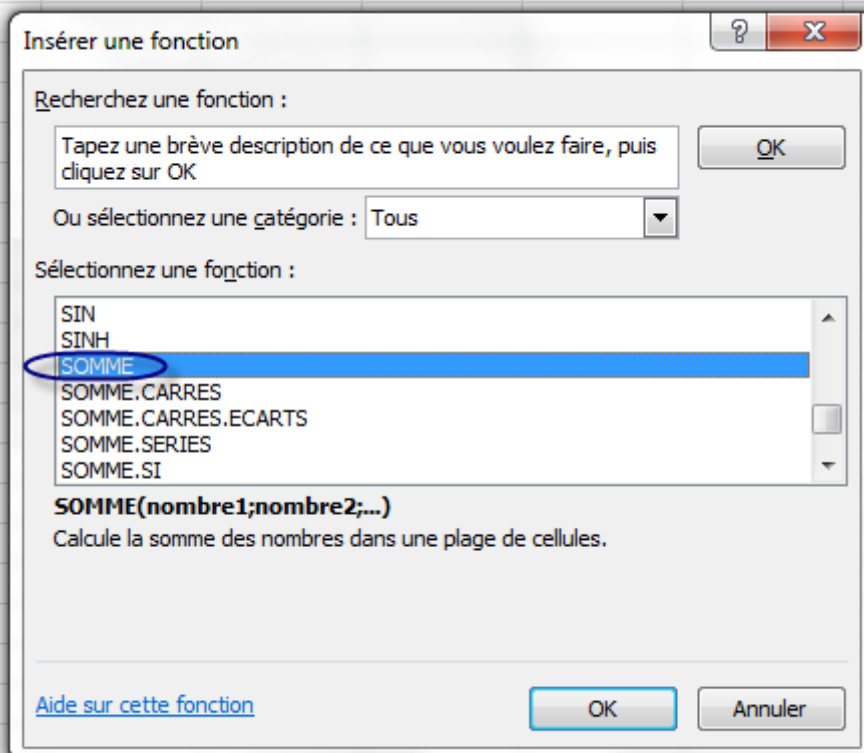

Cliquer alors sur « OK ». S'ouvre alors la fenêtre que l'on a vu lors de la deuxième solution. Il faut alors suivre la même procédure qu'à partir de cette fenêtre pour entrer la fonction.

Vous savez maintenant comment écrire une fonction, nous allons maintenant commencer avec les premières fonctions dans la deuxième partie.

## 21.2. Les fonctions Mathématiques

Dans cette première partie, nous allons étudier les fonctions « *Mathématiques* » d'Excel. Elles se trouvent ici : A partir du ruban et de l'onglet « *Formules* », de la rubrique « *Bibliothèque de fonctions* » et dans la catégorie « *Maths et trigonométrie* ».

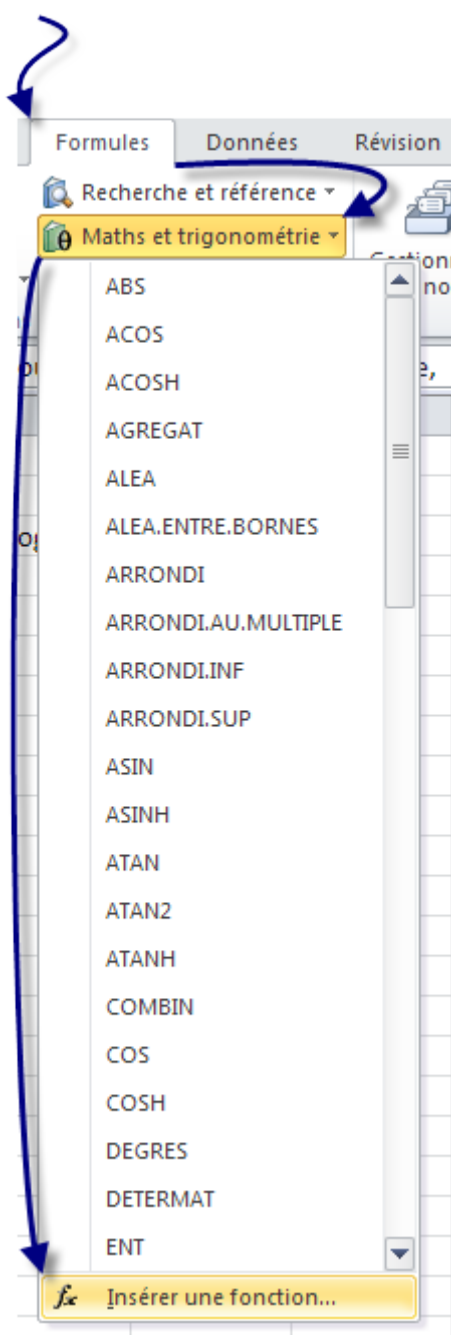

Ou à partir du ruban et de l'onglet « *Formules* », de la rubrique « *Bibliothèque de fonctions* » et de cliquer sur « *Insérer une fonction* ». Une fenêtre s'ouvre, sélectionner dans le menu déroulant de la catégorie : « *Math & trigo.* » :



Je vais vous proposer des fonctions de base de la catégorie « *Mathématiques et trigonométrie* » qui ne sont pas forcément intuitives. D'autres fonctions existent mais sont très simples d'utilisation.

Pour suivre avec moi cette sous-partie et vous exercer de votre côté, je vous propose de :



[Télécharger le fichier fonctions\\_mathematiques.xlsx](#)

Ce classeur Excel contient tous les exemples utilisés dans cette sous-partie. Il y a à la base des exemples, à vous d'entrer les formules.

### 21.2.1. INTRODUCTION

Dans cette introduction, nous allons parler des opérateurs et des priorités mathématiques. Cela peut paraître facile, mais un rappel n'est pas une perte de temps pour certains. Les trois fonctions qui suivent permettent d'effectuer les opérations suivantes : addition, soustraction, multiplication, division. Un petit tableau qui récapitule les signes utilisés pour ces opérations :



## VI. Annexes

Opération	Opérateur
Addition	+
Soustraction	-
Multiplication	*
Division	/

Dans une formule Excel, on peut utiliser ces opérateurs pour effectuer des calculs. Mais lorsqu'il s'agit d'additionner 50 cellules, la formule devient très longue. C'est pourquoi les fonctions sont utiles.

Petit rappel mathématique : les opérations de multiplication et division sont prioritaires sur les opérations d'addition et de soustraction.

Une formule est lue et exécutée de gauche à droite et effectue les opérations dans l'ordre. Mais elle respecte les propriétés opératoires rappelées juste avant. La formule effectue donc d'abord toutes les multiplications et divisions et ensuite les additions et soustractions. Si des additions doivent être effectuées avant les multiplications par exemple, il faut alors utiliser les parenthèses. Ainsi, une addition entre parenthèses est effectuée **AVANT** une multiplication. Voici des exemples :

Formule	Résultat
<b>=10+3*5-2</b>	<b>23</b>
=(10+3)*3-2	37
=(15+30)/(2+1)	15
=5*6+3	33
=(5*6)+3	33

J'espère que ça vous a rappelé de bons souvenirs et que vous connaissez maintenant ces opérations et opérateurs. Des erreurs courantes viennent de ces priorités opératoires non prises en compte par l'utilisateur.

### 21.2.2. SOMME

#### 21.2.2.1. Que permet-elle ?

Elle permet l'addition de plusieurs nombres ou cellules.

#### 21.2.2.2. Comment s'écrit-elle et quels paramètres ?

La fonction **SOMME** s'écrit de la façon suivante et prend un nombre d'arguments très variable.

## VI. Annexes

=SOMME(100;250) Mais la plupart du temps, on ne connaît pas les nombres à additionner on utilise alors les coordonnées de cellules de cette façon :

=SOMME(E2;F4) On peut aussi additionner plusieurs cellules différentes ou même des plages de cellules. Pour plusieurs cellules on utilise le point-virgule (;) pour séparer les cellules. Lorsqu'il s'agit d'une plage de cellules, on entre la première cellule de la plage et la dernière cellule de cette même plage séparées par deux points (:). Pour vulgariser et bien retenir, le point-virgule (;) signifie "et", et les deux points (:) signifient "jusqu'à".

=SOMME(E2;F4;G6) pour calculer la somme des valeurs des cellules E2, F4 et G6.

=SOMME(E2 :E5) pour calculer la somme des valeurs des cellules E2, E3, E4 et E5.

### 21.2.2.3. Un exemple théorique et un exemple concret

Voici un exemple théorique sur des données aléatoires :

	A	B	C	D	E
1					
2		120	390	90	
3		140	290	870	
4		430	310	190	
5		820	900	430	
6					
7		=SOMME(B2;C2;D4)	700		
8		=SOMME(B2:B5)	1510		
9		=SOMME(B5:D5)	2150		
10					

Dans la colonne B on a les formules entrées dans la colonne C et qui nous donnent les résultats de la capture d'écran.

Nous allons voir maintenant un exemple plus concret. Dans une équipe de handball, nous allons voir combien de buts chaque joueur a marqués (résultats fictifs). Voici ce que ça donne :

	A	B	C	D	E	F	G	H	I
1		Karabatic	Abalo	Narcisse	Gille	Guigou	Fernandez	Total	
2	Argentine	5	8	2	1	4	3	23	=SOMME(B2:G2)
3	Australie	2	10	3	2	5	5	27	=SOMME(B3:G3)
4	Corée du sud	5	4	8	0	6	3	26	=SOMME(B4:G4)
5	Croatie	6	7	5	5	7	3	33	=SOMME(B5:G5)
6	Danemark	3	8	6	2	7	4	30	=SOMME(B6:G6)
7	Hongrie	4	6	6	3	3	2	24	=SOMME(B7:G7)
8	Roumanie	3	7	6	2	4	6	28	=SOMME(B8:G8)
9	Slovaquie	2	9	4	4	4	1	24	=SOMME(B9:G9)
10	Suède	5	9	5	4	3	3	29	=SOMME(B10:G10)
11	Total	35	68	45	23	43	30		
12		=SOMME(B2:B10)	=SOMME(C2:C10)	=SOMME(D2:D10)	=SOMME(E2:E10)	=SOMME(F2:F10)	=SOMME(G2:G10)		

## VI. Annexes

Nous venons de voir une utilisation concrète de la fonction **SOMME** mais elle est souvent combinée à d'autres fonctions. Vous savez quand même comment faire une somme de plusieurs cellules.

*i*

Pour une différence, il suffit de placer un signe - devant le chiffre que l'on souhaite soustraire. En effet, il n'existe pas de fonction **DIFFÉRENCE** dans Excel 2007. Pour le reste, ça fonctionne comme pour l'addition.

### 21.2.3. PRODUIT

#### 21.2.3.1. Que permet-elle ?

Elle permet de multiplier plusieurs nombres ou cellules entre eux.

#### 21.2.3.2. Comment s'écrit-elle et quels paramètres ?

La fonction **PRODUIT** s'écrit de la même façon que la fonction **SOMME** et fonctionne exactement de la même façon.

#### 21.2.3.3. Un exemple théorique et un exemple concret

Voici un exemple théorique sur des données aléatoires :

	A	B	C	D	E
1					
2		2	4	1	
3		3	2	2	
4		6	7	8	
5		10	9	5	
6					
7		=PRODUIT(B3;C4;D5)	105		
8		=PRODUIT(B2:B5)	360		
9		=PRODUIT(B5:D5)	450		
10					

Avec un exemple plus concret, on peut voir l'utilité de la fonction dans une facture par exemple et on peut combiner la fonction **SOMME** :

	A	B	C	D	E
1	Objet	Quantité	Prix unitaire	Prix	
2	Trousse	1	4,83 €	4,83 €	=PRODUIT(B2:C2)
3	Stylo Bleu	2	1,14 €	2,28 €	=PRODUIT(B3:C3)
4	Stylo Noir	2	1,05 €	2,10 €	=PRODUIT(B4:C4)
5	Cahier 24x32cm	5	2,56 €	12,80 €	=PRODUIT(B5:C5)
6	Cahier 21x29,7cm	4	2,19 €	8,76 €	=PRODUIT(B6:C6)
7	Classeur	3	3,05 €	9,15 €	=PRODUIT(B7:C7)
8	Pochette	100	0,04 €	4,00 €	=PRODUIT(B8:C8)
9	Effaceur	2	0,50 €	1,00 €	=PRODUIT(B9:C9)
10	Cartouche	10	0,20 €	2,00 €	=PRODUIT(B10:C10)
11	Stylo plume	1	5,89 €	5,89 €	=PRODUIT(B11:C11)
12			Total	52,81 €	=SOMME(D2:D11)
13					
14	Facture rentrée 2010				

#### 21.2.4. QUOTIENT

##### 21.2.4.1. Que permet-elle ?

Elle permet de renvoyer la partie entière d'une division.

##### 21.2.4.2. Comment s'écrit-elle et quels paramètres ?

La fonction **QUOTIENT** s'écrit de la façon suivante et prend deux paramètres : le diviseur et le dividende.

=**QUOTIENT**(100 ;25) Mais la plupart du temps, on ne connaît pas les nombres à diviser on utilise alors les coordonnées de cellules de cette façon :

=**QUOTIENT**(E2 ;F4)

##### 21.2.4.3. Un exemple théorique et un exemple concret

Voici un exemple théorique sur des données aléatoires :

## VI. Annexes

	A	B	C	D	E
1					
2		10	280	230	
3		100	100	430	
4		20	930	830	
5		305	650	200	
6		930	750	320	
7					
8		=QUOTIENT(C6;B2)	75		
9		=QUOTIENT(D5;B4)	10		
10		=QUOTIENT(B6;C3)	9		
11					

Avec un exemple plus concret, on peut voir l'utilité de la fonction dans le calcul de la répartition des denrées par élève, étant donné qu'il est difficile de distribuer des quarts de bonbons, il est préférable d'avoir des valeurs entières :

	A	B	C	D	E	F
1						
2		Produit	Nombre de denrées	Nombre d'élève	Nombre par élève	
3		Bonbons	115	26	4	=QUOTIENT(C3;D3)
4		Canettes	30	28	1	=QUOTIENT(C4;D4)
5		Carottes	30	23	1	=QUOTIENT(C5;D5)
6		Crêpes	56	27	2	=QUOTIENT(C6;D6)
7		Gâteaux	98	30	3	=QUOTIENT(C7;D7)
8		Cornet de frites	25	25	1	=QUOTIENT(C8;D8)
9						

### 21.2.5. Simplifier ces fonctions

Nous venons de voir trois fonctions d'Excel qui sont très souvent utilisées et peuvent être simplifiées grâce aux opérateurs numériques que nous avons vus en introduction. Les voici :

Description	Opérateur	Simplification
Somme	+	=SOMME(B2 ;C4) revient à écrire =B2+C4
Différence	-	=SOMME(B2 ;-C4) revient à écrire =B2-C4
Produit	*	=PRODUIT(B2 ;C4) revient à écrire =B2*C4
Quotient	/	Pas de simplification



**=QUOTIENT(B2;C4)** ne revient pas à écrire **=B2/C4**. En effet, cette expression permet de diviser les deux nombres, mais ne renvoie pas que la partie entière, elle renvoie aussi la partie décimale du résultat.

Nous pouvons prendre comme exemple un bulletin de notes pour regrouper l'addition, la multiplication et la division. Pour calculer la moyenne d'un élève au bac, on calcule dans un premier temps le nombre de points que rapporte chaque matière en multipliant la note par le coefficient. Dans un second temps, on obtient le nombre total de points obtenus et le nombre de coefficients total. Enfin, pour calculer la moyenne on divise le nombre de points par le nombre de coefficients pour avoir la moyenne sur 20. Dans notre exemple, notre élève de terminale S spécialité physique-chimie (précision qui n'a aucun intérêt !), obtient la moyenne de 13,71 :



Voilà la partie la plus simple de ce tutoriel de terminée. Bah ouais, on a juste vu les fonctions de calcul de base... On attaque la suite avec une nouvelle fonction.

## 21.2.6. MOD

### 21.2.6.1. Que permet-elle ?

Elle permet de renvoyer le reste d'une division.

### 21.2.6.2. Comment s'écrit-elle et quels paramètres ?

La fonction **MOD** s'écrit de la façon suivante et prend deux paramètres (comme pour la fonction **QUOTIENT** en fait).

**=MOD(100;18)** Mais la plupart du temps, on ne connaît pas les nombres à diviser on utilise alors les coordonnées de cellules de cette façon :

**=MOD(E2;F4)**

### 21.2.6.3. Un exemple théorique et un exemple concret

Voici un exemple théorique sur des données aléatoires :

	A	B	C	D	E
1					
2		100	18	540	
3		190	10	900	
4		320	190	1000	
5		340	450	340	
6		210	550	650	
7					
8		=MOD(C4;C5)	190		
9		=MOD(B6;D5)	210		
10		=MOD(C6;B2)	50		
11					

Pour ce qui est de l'exemple plus concret, on peut reprendre la liste des denrées par enfants. Mais ici, la colonne de résultat nous donne les restes après le partage équitable des denrées.

	A	B	C	D	E	F
1						
2		Produit	Nombre de denrées	Nombre d'enfants	Reste	
3		Bonbons	115	26	11	=MOD(C3;D3)
4		Canettes	30	28	2	=MOD(C4;D4)
5		Carottes	30	23	7	=MOD(C5;D5)
6		Crêpes	56	27	2	=MOD(C6;D6)
7		Gâteaux	98	30	8	=MOD(C7;D7)
8		Cornet de frites	25	25	0	=MOD(C8;D8)
9						

### 21.2.7. PGCD

#### 21.2.7.1. Que permet-elle ?

Elle permet de renvoyer le plus grand dénominateur commun de plusieurs nombres ou cellules.

### 21.2.7.2. Comment s'écrit-elle et quels paramètres?

La fonction **PGCD** s'écrit de la même façon que la fonction **SOMME**.

**=PGCD(E2 ;F4 ;G6)** pour calculer le PGCD des valeurs des cellules E2, F4 et G6. **=PGCD(E2 :E5)** pour calculer le PGCD des valeurs des cellules E2, E3, E4 et E5.

### 21.2.7.3. Un exemple théorique et un exemple concret

Voici un exemple théorique sur des données aléatoires :

	A	B	C
1			
2		100	
3		300	
4		305	
5		475	
6		810	
7		108	
8			
9		=PGCD(B2;B6)	10
10		=PGCD(B3;B6;B7)	6
11		=PGCD(B2;B5)	5
12			

Vous ne voyez pas l'utilité du PGCD ? Voici un exemple : vous cherchez à couvrir une surface de 210 cm sur 135 cm avec des carreaux de carrelage. Il vous faut le moins de carreaux possible donc des carreaux les plus grands possible. Il faut aussi qu'on ait que des carreaux entiers. En effet, couper un carreau de carrelage, c'est pas facile... On cherche alors la taille d'un carreau (carré) de carrelage. On utilise alors le PGCD !

	A	B	C	D	E
1					
2		Longueur de la surface	Largeur de la surface	Taille du carreau	
3		210	135	15	=PGCD(B3;C3)
4		200	145	5	=PGCD(B4;C4)
5		315	30	15	=PGCD(B5;C5)
6		150	60	30	=PGCD(B6;C6)
7		260	150	10	=PGCD(B7;C7)
8					



### 21.2.8. Petite pause

Nous allons faire une pause dans les fonctions pour présenter le concept de condition utile dans ... beaucoup de fonctions et notamment dans les prochaines fonctions présentées. C'est une pause dans l'étude des fonctions, mais pas dans l'apprentissage! Ce passage est très important, mais pas compliqué. Il faut bien comprendre tout ça pour utiliser à bon escient les fonctions qui comportent des conditions. Pour démarrer, on va expliquer ce qu'est une condition. Une condition commence toujours par un SI. Dans la vie courante, on peut dire : "Si je finis de manger avant 13h, je vais regarder le journal télévisé". On peut aussi aller plus loin en disant "Sinon, j'achète le journal". Pour Excel, c'est la même chose. On a une fonction **SI** présentée plus en détail dans la partie sur les fonctions logiques qui fonctionne de la même façon. Une condition et donc un "si", une valeur si c'est vrai et une valeur si c'est faux (qui correspond au sinon).

Pour faire une condition, il faut un critère de comparaison. Lorsque vous faites un puzzle, vous trie en premier les pièces qui font le tour pour délimiter le puzzle et aussi parce que le critère de comparaison entre les pièces est simple : sur les pièces du tour, il y a un côté plat. Donc lorsque vous prenez une pièce en main, vous comparez les côtés de la pièce à un côté plat et vous la mettez soit dans la boîte des pièces du tour soit dans les pièces qui seront retirées par la suite.

Dans Excel, ce critère de comparaison est soit une valeur, une cellule ou encore du texte. On compare les données d'une cellule à notre critère de comparaison et Excel renvoie VRAI si la comparaison est juste sinon Excel renvoie FAUX et Excel exécute ce que vous lui avez dit de faire en fonction de ce que renvoie la comparaison.

Pour comparer des valeurs numériques ou même du texte, on utilise des signes mathématiques. Le plus connu des signes de comparaison est égal à (=). Si les valeurs sont égales, alors fait ça sinon fait ci. Je vous donne la liste de tous les opérateurs utilisés dans Excel pour les comparaisons :

Opérateur de comparaison	Signification
=	Égal à
>	Supérieur à
<	Inférieur à
>=	Supérieur ou égal à
<=	Inférieur ou égal à
<>	Différent de

On peut donc avec ces opérateurs de comparaison, faire toutes les comparaisons possibles entre deux valeurs. On va alors s'entraîner à faire des comparaisons avec des données :

Comparaison
A3<=A4
B7<>G9

L2>A1
B2=B5
A4>=F8
M3<D9< cellule=" "> </D9<>

Alors, vous savez à quoi correspondent toutes ces comparaisons ? La réponse juste en dessous.

☉ Contenu masqué n°3

Comparaison	Signification (Si...)
<b>A3&lt;=A4</b>	<b>A3 est plus petit ou égal à A4</b>
B7<>G9	B7 est différent de G9
L2>A1	L2 est plus grand que A1
B2=B5	B2 est égal à B5
A4>=F8	A4 est plus grand ou égal à F8
M3<D9< cellule=" ">   <cellule>M3 est plus petit que D9</cellule>   </D9<>	M3 est plus petit que D9

Pour comparer à une valeur sans passer par la cellule, on entre la valeur telle quelle : **A1=10**. Par contre si on veut comparer à du texte, il faut alors le mettre entre guillemets : **A1="Jean"**.

On va complexifier cette notion de condition et de comparaison au fil du cours dans les différentes fonctions.

### 21.2.9. SOMME.SI

#### 21.2.9.1. Que permet-elle ?

Elle permet l'addition de plusieurs nombres ou cellules selon un critère de comparaison.

#### 21.2.9.2. Comment s'écrit-elle et quels paramètres ?

La fonction **SOMME.SI** s'écrit de la façon suivante et prend 2 ou 3 paramètres.

**=SOMME.SI(plage ;critère ;[somme\_plage])** Le premier paramètre est la **plage**, c'est l'ensemble des cellules à comparer. Le second est le **critère de comparaison**, c'est à ce critère que la fonction va comparer les cellules de la plage. Enfin, le troisième paramètre est facultatif.

## VI. Annexes

S'il n'est pas présent, ce sont les valeurs de la **plage** qui sont additionnées. Si le paramètre **somme\_plage** est renseigné, ce sont les cellules de cette plage qui sont additionnées.

Ce qui nous donne pour une écriture avec des données aléatoires :

**=SOMME.SI(E2 :E8 ;">10" ;F2 :F8)** On vient de voir que quand il y avait une comparaison, Excel renvoie VRAI si elle est juste sinon elle renvoie FAUX et qu'Excel exécute ce qu'il faut en fonction. Ici, l'instruction qui est faite par Excel après la comparaison, c'est la prise en compte ou non de la valeur. En fait si la condition est vraie, la valeur correspondante est prise en compte, sinon elle n'est pas prise en compte dans l'addition. On ne choisit pas ce que fait la fonction après avoir renvoyé VRAI ou FAUX, c'est la fonction qui s'en charge seule. On choisit seulement avec la fonction **SI** étudiée dans les fonctions logiques.

### 21.2.9.3. Un exemple théorique et un exemple concret

Voici un exemple théorique sur des données aléatoires :

	A	B	C	D	E
1					
2		100	5		
3		320	6		
4		760	7		
5		450	8		
6		340	9		
7		550	10		
8		230	11		
9		540	12		
10		980	13		
11					
12	Résultat :	59	=SOMME.SI(B2:B10;">320";C2:C10)		

Petite explication : la fonction regarde la cellule B2 et la compare au critère que nous avons entré, si cette valeur est plus grande que 320, alors j'intègre la cellule C2 dans l'addition, sinon je ne prends pas en compte la cellule C2. La fonction répète cela pour toutes les cellules de la plage de B2 à B10.

Pour voir si vous avez compris, on va refaire un exemple avec un cas concret. On va faire nos courses. Pour économiser, on achète que les articles à moins de 10€. Combien d'articles vais-je avoir à la sortie du magasin ?

	A	B	C	D	E	F
1						
2		Article	Prix	Quantité		
3		Savon	4,80 €	2		
4		Ampoule	6,92 €	4		
5		Short	14,90 €	1		
6		Riz	2,90 €	2		
7		Sac	25,00 €	1		
8		Lait	1,00 €	6		
9				14		
10				=SOMME.SI(C3:C8;"<10";D3:D8)		
11						

Si le prix du savon est inférieur à 10€ alors j'achète les 2 savons (donc 2 articles). On fait la même chose pour toutes les lignes de la plage. On se retrouve à la sortie du magasin avec 14 articles. Alors que si nous avions tout acheté, nous aurions eu 16 articles.

Voilà ce qu'il y a à savoir sur la fonction **SOMME.SI**.

## 21.2.10. SOMMEPROD

### 21.2.10.1. Que permet-elle?

Elle permet de comptabiliser des données en multipliant des matrices entre elles. Pour être clair, elle permet de compter le nombre d'entrées d'une liste selon des conditions, mais aussi d'additionner des cellules d'une liste selon des conditions.

### 21.2.10.2. Comment s'écrit-elle et quels paramètres?

La fonction **SOMMEPROD** s'écrit de la façon suivante et prend un nombre très variable d'arguments.

=SOMMEPROD((plage1="critère1")(plage2="critère2")(plage3)\*...) Les paramètres sont tous les mêmes, ce sont des plages de cellules. Elles peuvent prendre deux formes. Soit, comme dans l'exemple plage1 et plage2, elle est suivie d'un critère de comparaison soit, comme dans l'exemple plage3, elle ne possède pas de critère de comparaison. On peut compter le nombre de lignes où la plage1 (colonne 1) est égale à critère1 et où la plage2 (colonne 2) est égale à critère2. Si on insère une troisième plage (colonne 3), on additionne les cellules de cette plage.



Je ne comprends pas tout là, ça reste flou pour moi...

## VI. Annexes

Comme pour la fonction précédente, on utilise des critères de comparaison qui varient selon le type de données dans les plages. Voici un exemple plus concret pour expliquer (un exemple est plus parlant qu'un long discours) :

**=SOMMEPROD((E2 :E8="Jacques")(F2 :F8="Janvier")(G2 :G8))** La première plage est comparée au critère "Jacques", la seconde au critère "Janvier" et la troisième n'a pas de critère de comparaison. La fonction va donc regarder sur la première ligne, si la première cellule est égale à "Jacques" et si la seconde cellule de la ligne est égale à "Janvier". Si c'est le cas, alors la valeur de la troisième cellule de la ligne est prise en compte dans l'addition. S'il n'y avait pas de troisième plage, la fonction se contente de compter le nombre de lignes où les deux comparaisons sont vraies. On obtient ainsi le nombre de fois où Jacques et Janvier sont sur la même ligne.

Avec cette fonction on peut compter le nombre de lignes qui respectent les conditions ou alors additionner les cellules de chaque ligne. Nous allons voir un exemple concret directement pour que ce soit plus facile à comprendre.

### 21.2.10.3. Un exemple concret

Nous allons utiliser une feuille de données que je vous montre ici (et disponible dans le fichier téléchargeable) :

## VI. Annexes

	A	B	C
1	Nom	Mois	Montant
2	Jacques	Janvier	300
3	Paul	Janvier	230
4	Paul	Janvier	200
5	Jean	Janvier	290
6	Pierre	Janvier	630
7	Pierre	Janvier	290
8	Jacques	Janvier	100
9	Paul	Janvier	210
10	Pierre	Janvier	680
11	Jean	Janvier	400
12	Jean	Février	205
13	Jean	Février	350
14	Pierre	Février	900
15	Paul	Février	1030
16	Jean	Février	580
17	Pierre	Février	295
18	Jacques	Février	530
19	Jacques	Février	340
20	Pierre	Février	220
21	Jacques	Février	130
22	Jean	Mars	820
23	Paul	Mars	840
24	Pierre	Mars	340
25	Paul	Mars	660
26	Paul	Mars	730
27	Jacques	Mars	700
28	Pierre	Mars	820
29	Jean	Mars	900
30	Jean	Mars	1000
31	Jacques	Mars	230

Ce tableau représente les ventes de chaque vendeur d'un magasin sur les trois premiers mois de l'année. Il y a 4 vendeurs (Jean, Pierre, Paul, Jacques).

Comment faire pour savoir le nombre de ventes de Paul au mois de Mars? En utilisant la fonction **SOMMEPROD** pardi! Pour cela il faut entrer la formule suivante :

**=SOMMEPROD((A2:A31="Paul")\*(B2:B31="Mars"))** On obtient bien 3! Et oui Paul a fait 3 ventes au mois de Mars. Maintenant on cherche à savoir combien d'argent a rapporté Paul au mois de Mars. Il suffit de multiplier par la colonne "Montant" de cette manière :

**=SOMMEPROD((A2:A31="Paul")(B2:B31="Mars")(C2:C31))** Tada! On obtient donc 2230. En effet, la fonction a effectué le calcul suivant :  $840+660+730=2230$ . C'est top

## VI. Annexes

non ? On peut faire plein de combinaisons avec cette formule ! Mais attention il y a quelques règles à respecter :

! Toutes les plages doivent avoir la même taille et aucune colonne ne peut être prise entièrement en entrant (A :A). Cela dit, on peut la sélectionner en faisant (A1 :A65535).

Je vous propose d'autres exemples pour bien comprendre et voir un peu ce que l'on peut faire avec cette fonction.

**Exemple 1 :** compter le nombre de ventes réalisées par Jean (on peut aussi réaliser cette opération avec la fonction **NB.SI**) :

=SOMMEPROD((A2 :A31="Jean")\*1) On obtient ainsi : 8. Cet exemple n'est pas le meilleur pour montrer la puissance de la fonction, mais elle montre qu'on n'est pas obligé d'avoir beaucoup de paramètres compliqués.

**Exemple 2 :** compter le nombre de ventes supérieures à 600€ au mois de Janvier :

=SOMMEPROD((B2 :B31="Janvier")\*(C2 :C31>600)) On obtient ainsi : 2. On peut ainsi combiner les conditions pour prendre les valeurs comprises entre 200 et 600 par exemple.

**Exemple 3 :** totaliser la somme accumulée grâce à Pierre aux mois de Janvier et Mars :

=SOMMEPROD((A2 :A31="Pierre")((B2 :B31="Janvier")+(B2 :B31="Mars"))(C2 :C31)) On obtient ainsi : 2760.

Pour synthétiser ce tableau, on peut créer ces deux tableaux :

Nombre de ventes par personne et par mois					
	Jacques	Paul	Pierre	Jean	Total
Janvier	2	3	3	2	10
Février	3	1	3	3	10
Mars	2	3	2	3	10
Total	7	7	8	8	30

Total des ventes par personne et par mois					
	Jacques	Paul	Pierre	Jean	Total
Janvier	400 €	640 €	1 600 €	690 €	3 330 €
Février	1 000 €	1 030 €	1 415 €	1 135 €	4 580 €
Mars	930 €	2 230 €	1 160 €	2 720 €	7 040 €
Total	2 330 €	3 900 €	4 175 €	4 545 €	14 950 €

## VI. Annexes

Dans chaque cellule non grisée, on a des fonctions **SOMMEPROD**. Je vous laisse vous entraîner en essayant de reproduire ces tableaux. Si vous avez des questions, demandez-moi dans les commentaires ou par MP. Pour les cellules grisées, on peut utiliser la fonction **SOMME** tout simplement. Je propose, pour bien apprivoiser la fonction étudiée, de l'utiliser pour obtenir les mêmes résultats qu'avec la fonction **SOMME**. Vous en êtes largement capable, j'ai confiance en vous! .

Nous en avons fini avec la fonction **SOMMEPROD** et j'espère que vous avez compris. Elle est vraiment très puissante et utile pour synthétiser des tableaux comme on vient de le faire!

### 21.2.11. PI

#### 21.2.11.1. Que permet-elle?

Elle permet de renvoyer la valeur de pi.

#### 21.2.11.2. Comment s'écrit-elle et quels paramètres?

Elle s'écrit de la façon suivante mais ne demande aucun paramètre :

`=PI()`



Il faut quand même mettre les parenthèses ouvrante et fermante pour que la fonction ne plante pas.



`http://uploads.siteduzero.com/files/235001_236`

#### 21.2.11.3. Un exemple d'utilisation

On cherche à calculer le périmètre et l'aire de différents disques selon leur rayon :



	A	B	C	D	E	F
1						
2		Rayon (cm)	Périmètre (cm)		Aire (cm <sup>2</sup> )	
3		5	31,42	=2*PI()*B3	78,54	=PI()*B3*B3
4		8	50,27	=2*PI()*B4	201,06	=PI()*B4*B4
5		10	62,83	=2*PI()*B5	314,16	=PI()*B5*B5
6		12,5	78,54	=2*PI()*B6	490,87	=PI()*B6*B6
7		18	113,10	=2*PI()*B7	1 017,88	=PI()*B7*B7
8		22	138,23	=2*PI()*B8	1 520,53	=PI()*B8*B8
9						

## 21.2.12. RACINE

### 21.2.12.1. Que permet-elle?

Elle permet de calculer la racine carrée d'un nombre ou d'une cellule.

### 21.2.12.2. Comment s'écrit-elle et quels paramètres?

Elle ne prend qu'un paramètre, un nombre ou une cellule.

=RACINE(100) =RACINE(E2)

### 21.2.12.3. Un exemple d'application

En course d'orientation, je dois aller du point A au point B. Je connais la distance à vol d'oiseau entre ces deux points. Par contre, le carré au centre ne me permet pas d'aller tout droit c'est une forêt de buisson. Je dois donc calculer la distance à parcourir en prenant le chemin (trait noir).

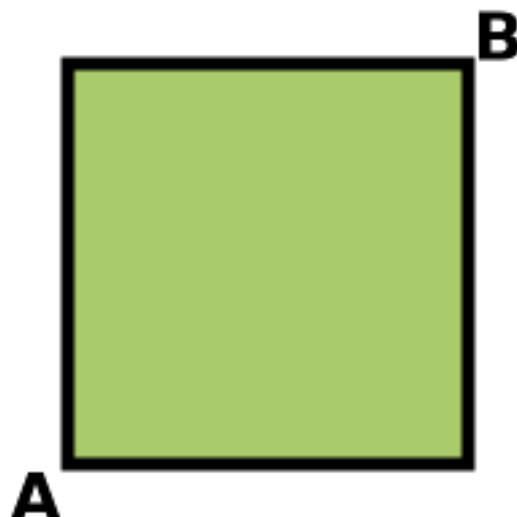

On utilise alors le fameux théorème de Pythagore qui nous dit que  $AB^2 + AC^2 = BC^2$  lorsque le triangle est rectangle en A. Ici, nous avons un carré donc les deux segments sont de mêmes longueurs et  $2x^2 = AB^2$ . Il faut alors résoudre cette petite équation.  $2x$  étant la distance à parcourir. Voici la réponse grâce à Excel :

	A	B	C	D
1				
2		Distance AB (em m)	Distance à parcourir (em m)	Formule
3		5	7,07	=2*RACINE(B3*B3/2)
4		10	14,14	=2*RACINE(B4*B4/2)
5		14	19,80	=2*RACINE(B5*B5/2)
6		19	26,87	=2*RACINE(B6*B6/2)
7		23	32,53	=2*RACINE(B7*B7/2)
8				
9				

### 21.2.13. ARRONDI

#### 21.2.13.1. Que permet-elle?

Elle permet d'arrondir le résultat d'un quotient par exemple au nombre significatif que l'on veut.

#### 21.2.13.2. Comment s'écrit-elle et quels paramètres?

Elle prend deux paramètres, le chiffre à arrondir et le nombre de décimal à afficher. On l'écrit ainsi :

=ARRONDI(valeur ;nombre\_de\_décimale) =ARRONDI(100,029384 ;2) On obtient alors la valeur **100,02**. C'est très pratique au lieu de formater les cellules avec deux décimales avant de faire les calculs.

### 21.2.13.3. Un exemple théorique et un exemple concret

Pour vous montrer comment on utilise la fonction, on l'applique à des données aléatoires.

	A	B	C	D	E
1					
2		Nombre	Nombre de décimales	Arrondi	
3		23,0345	3	23,035	=ARRONDI(B3;C3)
4		45,0394	1	45	=ARRONDI(B4;C4)
5		98,8677	0	99	=ARRONDI(B5;C5)
6		100,2984	2	100,3	=ARRONDI(B6;C6)
7		215,9483	-1	220	=ARRONDI(B7;C7)
8		9923,3483	-2	9900	=ARRONDI(B8;C8)
9					
10					

On vient de voir dans l'exemple que l'on peut appliquer des valeurs négatives. Vous avez sûrement deviné que ça permet d'arrondir avant la virgule et donc à la dizaine (pour -1) près ou à la centaine (pour -2) près.

Vous avez vraiment besoin d'un exemple concret pour cette fonction ? Allez, pour le fun et parce que je suis sympa, je vous en propose un. De plus la répétition permet l'apprentissage donc ça ne vous fera pas de mal ! . J'aime bien la bouffe alors encore un exemple sur des courses ! .

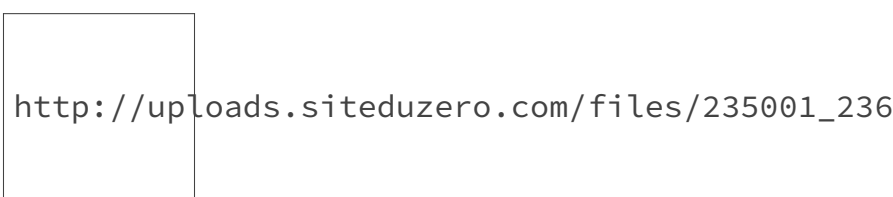

### 21.2.14. ARRONDI.INF et ARRONDI.SUP

#### 21.2.14.1. Que permettent-elles ?

Comme la fonction **ARRONDI**, elles permettent d'arrondir un chiffre selon un nombre de décimales ou, en utilisant les nombres négatifs, d'arrondir avant la virgule. Pour la fonction **ARRONDI.INF** on arrondit à l'inférieur alors qu'avec **ARRONDI.SUP** on arrondit au supérieur. On ne se préoccupe plus de savoir ce qui suit la partie tronquée.

### 21.2.14.2. Comment s'écrivent-elles et quels paramètres ?

De la même façon que la fonction **ARRONDI**. Elles prennent 2 paramètres, le nombre à arrondir et le nombre de décimales.

**=ARRONDI.INF(valeur ;nombre\_de\_décimale) =ARRONDI.SUP(valeur ;nombre\_de\_décimale)** Je ne vais pas vous en dire plus sur cette fonction puisque c'est la même chose que pour la fonction **ARRONDI**. Je ne peux m'empêcher de vous proposer un exemple quand même :

	A	B	C	D	E
1					
2		Nombre	Nombre de décimales	Arrondi	
3		23,9485	2	23,94	=ARRONDI.INF(B3;C3)
4		34,3494	1	34,4	=ARRONDI.SUP(B4;C4)
5		65,2954	3	65,295	=ARRONDI.INF(B5;C5)
6		639,5349	-1	640	=ARRONDI.SUP(B6;C6)
7		202,3944	0	202	=ARRONDI.INF(B7;C7)
8		923,3844	-2	1000	=ARRONDI.SUP(B8;C8)
9					
10					

### 21.2.15. ALEA.ENTRE.BORNES

#### 21.2.15.1. Que permet-elle ?

Elle permet de renvoyer un nombre entier aléatoire qui est situé entre deux bornes spécifiées par l'utilisateur (c'est à dire vous).



Un nouveau nombre aléatoire est renvoyé à chaque fois que la feuille de calcul est calculée.

#### 21.2.15.2. Comment s'écrit-elle et quels paramètres ?

Elle prend deux paramètres obligatoires, la borne minimale (la valeur sera supérieure ou égale à cet argument) et la borne maximale (la valeur sera supérieure ou égale à cet argument).

**=ALEA.ENTRE.BORNES(borne\_minimale ;borne\_maximale)** Avec des valeurs aléatoires, on a ceci :

**=ALEA.ENTRE.BORNES(0 ;100)** Si vous entrez cette formule chez vous, vous n'obtenez jamais le même résultat. C'est pourquoi je ne vous donne pas ce que j'ai parce que ce n'est pas

## VI. Annexes

forcement la même que vous. Mais on peut aussi spécifier des cellules (lorsque l'on entre des valeurs dans les cellules au lieu de modifier la formule) comme ceci :

`=ALEA.ENTRE.BORNES(E2;F2)`

### 21.2.15.3. Un exemple que vous pouvez adapter

Je vous présente ici un exemple avec différentes bornes totalement aléatoires et vous n'aurez pas les mêmes valeurs que moi. D'ailleurs, si vous recopiez la formule avec les mêmes bornes, vous n'aurez pas la même valeur.

	A	B	C	D	E
1					
2		Bornes inférieures	Bornes supérieures	Valeurs aléatoires	
3		0	100	65	=ALEA.ENTRE.BORNES(B3;C3)
4		0	100	98	=ALEA.ENTRE.BORNES(B4;C4)
5		0	100	85	=ALEA.ENTRE.BORNES(B5;C5)
6		10	20	15	=ALEA.ENTRE.BORNES(B6;C6)
7		50	500	104	=ALEA.ENTRE.BORNES(B7;C7)
8		-100	100	-22	=ALEA.ENTRE.BORNES(B8;C8)
9		0	1	0	=ALEA.ENTRE.BORNES(B9;C9)
10					
11					

### 21.2.15.4. Une combinaison avec la fonction ARRondi

Pour obtenir un nombre aléatoire parmi les dizaines de 0 à 100. On cherche à avoir 0, 10, 20, 30, 40, 50, 60, 70, 80, 90 ou 100. Comment faire? En combinant la fonction **ARRondi** et la fonction **ALEA.ENTRE.BORNES**! Voici la réponse :

© Contenu masqué n°4

Vous pouvez donc adapter cet exemple, mais aussi combiner d'autres fonctions entre elles!

## 21.3. Les fonctions Logiques

Dans cette seconde partie, nous allons étudier les fonctions « *Logiques* » d'Excel.

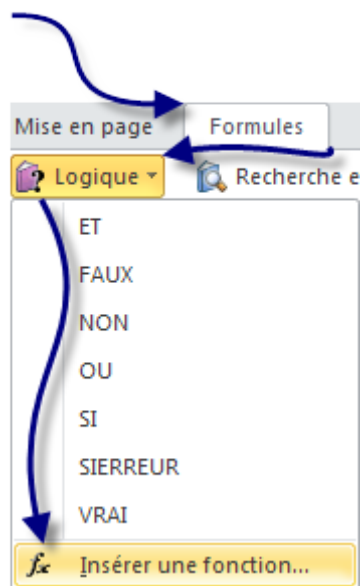

Ou à partir du ruban et de l'onglet « *Formules* », de la rubrique « *Bibliothèque de fonctions* » et de cliquer sur « *Insérer une fonction* ». Une fenêtre s'ouvre, sélectionner dans le menu déroulant « *Logique* ».

Je vais vous proposer ici l'intégralité des fonctions de **Logique**. Ne vous inquiétez pas, ce n'est pas pour ça que c'est une grosse partie, car trois fonctions ne seront pas aussi détaillées que les autres. Il n'y a pas beaucoup de fonctions dans cette catégorie.

Pour suivre avec moi cette sous-partie et vous exercer de votre côté, je vous propose de :



[Télécharger le fichier fonctions\\_logiques.xlsx](#)

Ce classeur Excel contient tous les exemples utilisés dans cette partie. Il y a la base des exemples, à vous d'entrer les formules.

### 21.3.1. SI

#### 21.3.1.1. Que permet-elle ?

Elle permet de renvoyer une valeur ou une autre selon une condition. Tient, une condition, on en a déjà parlé. En effet, on dans la petite pause effectuée lors de la partie précédente, on a étudié les conditions, les critères de comparaison et les opérateurs permettant ces comparaisons. La fonction renvoie VRAI si la condition est respectée et FAUX si elle ne l'est pas.

### 21.3.1.2. Comment s'écrit-elle et quels paramètres?

Cette fonction prend un paramètre obligatoire : le test logique (c'est une autre façon d'appeler la condition). Puis deux paramètres optionnels qui sont très souvent renseignés sinon la condition n'est pas très utile.

=SI(test\_logique ;[valeur\_si\_vrai] ;[valeur\_si\_faux]) Le premier paramètre est donc le test logique tel que : C3=126. Ensuite, il faut mettre, entre guillemets si l'on souhaite mettre du texte, les valeurs si le test est bon tout d'abord puis s'il est faux. On a vu que la fonction renvoyait VRAI ou FAUX si la condition était respectée ou non. De ce fait, si la fonction renvoie VRAI, elle affiche alors la valeur si VRAI et affiche la valeur si FAUX si la fonction renvoie FAUX.

=SI(G23=I8 ;A2 ;B7)

En ce qui concerne les deux autres paramètres (valeur\_si\_vrai et valeur\_si\_faux), on peut les renseigner entre guillemets pour du texte, on peut mettre une valeur de cellule, on peut également décider de ne rien rentrer si la condition n'est pas respectée par exemple. Pour cela on utilise le double guillemets comme ceci : "". Ainsi, on affiche du texte qui n'a aucun caractère, donc on n'affiche rien.

Une autre petite information pour terminer avant les exemples, si l'on veut par exemple savoir si une valeur est contenue dans un intervalle (plus petit que mais aussi plus grand que), il faudrait alors que C3 soit plus petit que 100 mais aussi plus grand que 10. Dans ce cas, on peut utiliser une fonction SI dans une fonction SI de cette façon :

=SI(C3<100 ;SI(C3>10 ;valeur\_si\_vrai ;valeur si C3 n'est pas plus grand que 10) ;valeur si C3 n'est pas plus petit que 100) Ainsi, vous pouvez spécifier du texte selon si la valeur est trop petite ou trop grande. Ça peut être intéressant pour alerter l'utilisateur du classeur pourquoi la valeur entrée n'est pas conforme.

### 21.3.1.3. Des exemples d'applications pour pratiquer et apprendre

Dans un premier temps, nous allons utiliser comme depuis le début de ce cours, des données aléatoires puis dans un second temps un exemple concret.

## VI. Annexes

	A	B	C	D	E	F	G
1							
2		Valeur à comparée	Valeur de comparaison	Comparateur	Résultat		
3		100	324	>	FAUX	=SI(B3>C3;"VRAI";"FAUX")	
4		25	42	<=	VRAI	=SI(B4<=C4;"VRAI";"FAUX")	
5		237	67	=	FAUX	=SI(B5=C5;"VRAI";"FAUX")	
6		34	55	<	VRAI	=SI(B6<C6;"VRAI";"FAUX")	
7		485	102	>=	VRAI	=SI(B7>=C7;"VRAI";"FAUX")	
8		29	432	<>	VRAI	=SI(B8<>C8;"VRAI";"FAUX")	
9		249	43	<	FAUX	=SI(B9<C9;"VRAI";"FAUX")	
10		94	29	>	VRAI	=SI(B10>C10;"VRAI";"FAUX")	
11		-192	-29	>=	FAUX	=SI(B11>=C11;"VRAI";"FAUX")	
12		-83	-83	=	VRAI	=SI(B12=C12;"VRAI";"FAUX")	
13		384	324	<=	FAUX	=SI(B13<=C13;"VRAI";"FAUX")	
14		1	0	<>	VRAI	=SI(B14<>C14;"VRAI";"FAUX")	
15							
16							

Voilà pour ce qui est des valeurs aléatoires. Vous pouvez donc jouer avec pour vous les approprier.

Je vous propose un exemple de l'utilisation de la fonction **SI** imbriquée. On a une liste de notes obtenues au baccalauréat par des élèves. On leur attribut alors une mention (premier tableau) en fonction de la note. J'ai ajouté une coloration conditionnelle pour bien différencier les niveaux. La formule de la cellule C11 est notée sous le tableau.



	A	B	C	D	E	F	G
2		<b>Note</b>	<b>Mention</b>				
3		Supérieur à 18	Félicitation du jury				
4		Entre 16 et 17,9	Très bien				
5		Entre 14 et 15,9	Bien				
6		Entre 12 et 13,9	Assez bien				
7		Entre 10 et 11,9	Passable				
8		Inférieur à 10	Pas le bac				
10		<b>Note de l'élève</b>	<b>Mention</b>				
11		10,19	Passable				
12		17,11	Très bien				
13		15,3	Bien				
14		13,2	Assez bien				
15		10,49	Passable				
16		14,14	Bien				
17		9,82	Pas le bac				
18		15,27	Bien				
19		10,49	Passable				
20		16,92	Très bien				
21		10,34	Passable				
22		16,18	Très bien				
23		12,4	Assez bien				
24		10,22	Passable				
25		8,95	Pas le bac				
26		19,66	Félicitation du jury				
27							
28		=SI(B11>17,99;C3;SI(B11>15,99;C4;SI(B11>13,99;C5;SI(B11>11,99;C6;SI(B11>9,99;C7;C8))))					



Cette formule est lourde et on préférera l'utilisation de la fonction **RECHERCHE** présentée dans la catégorie **Recherche et références**.

Cette fonction **SI** très utilisée dans Excel est souvent combinée à d'autres fonctions que nous allons voir par la suite. Elle est aussi intégrée dans d'autres fonctions comme celle vues précédemment : **SOMME.SI** ou **SOMMEPROD**.

## 21.3.2. ET et OU

### 21.3.2.1. Que permettent-elles ?

Ces deux fonctions permettent de faciliter l'écriture des fonctions **SI** lorsque vous avez plusieurs conditions à respecter. La fonction **ET** permet de dire que deux ou plusieurs conditions soient respectées pour que la fonction renvoie VRAI et la fonction **OU** permet de dire que seulement une des deux ou plusieurs conditions doivent être respectées pour que la fonction renvoie VRAI.

### 21.3.2.2. Comment s'écrivent-elles et quels paramètres?

Ces deux fonctions prennent un paramètre obligatoire et peuvent en prendre plusieurs si on veut plusieurs conditions dans ces fonctions. Voici la syntaxe :

**=ET(condition1 ;[condition2] ;...)** **=OU(condition1 ;[condition2] ;...)** Les conditions sont en fait des tests logiques vu lors de la fonction précédente et fonctionne exactement de la même façon. On va plutôt se pencher sur la différence entre **ET** et **OU**.

La fonction **ET** exige que toutes les conditions soient vraies pour renvoyer **VRAI**, si une seule des conditions est fausse, alors la fonction renvoi **FAUX**. La fonction **OU** exige qu'une seule des conditions soit vraie pour renvoyer **VRAI**.

Vous avez compris ? Pas trop n'est-ce pas. Et bien on va voir toutes les possibilités avec deux conditions avec la fonction **ET** et deux conditions avec la fonction **OU**. Pour chaque ligne, on donne ce que renvoie la condition 1 et ce que renvoie la condition 2 de la fonction puis le résultat que renvoie la fonction. Des exemples très simples sont mentionnés pour vous aider à comprendre.

	A	B	C	D	E	F
1						
2		34				
3		29				
4		59				
5		52				
6		44				
7		98				
8						
9			<b>Condition 1</b>	<b>Condition 2</b>	<b>Résultat</b>	
10		<b>ET</b>	VRAI	VRAI	VRAI	=ET(B2=34;B3=29)
11			VRAI	FAUX	FAUX	=ET(B4<60;B5=50)
12			FAUX	VRAI	FAUX	=ET(B3<20;B7=98)
13			FAUX	FAUX	FAUX	=ET(B3<20;B7>100)
14						
15			<b>Condition 1</b>	<b>Condition 2</b>	<b>Résultat</b>	
16		<b>OU</b>	VRAI	VRAI	VRAI	=OU(B7<100;B6<100)
17			VRAI	FAUX	VRAI	=OU(B5=52;B6=52)
18			FAUX	VRAI	VRAI	=OU(B2<30;B3<30)
19			FAUX	FAUX	FAUX	=OU(B4<50;B4<>59)
20						
21						

Vous avez compris l'intérêt de ces fonctions ? Je vous vois ne pas osez, mais si allez y dites-le ! Oui, oui, on va les utiliser en les combinant avec la fonction **SI** pardi ! On écrit alors :

=SI(ET(condition1 ;condition2) ;valeur\_si\_vrai ;valeur\_si\_faux) La fonction affiche la valeur\_si\_vrai si la fonction ET renvoie VRAI et la valeur\_si\_faux si la fonction ET renvoie FAUX.



Comment on sait si la fonction ET renvoie VRAI ou FAUX ?

Si tu te poses cette question, remonte un peu la page et lis le passage! On vient d'expliquer quand est-ce que la fonction ET renvoyait VRAI et quand elle renvoyait FAUX. C'est le même fonctionnement avec la fonction OU.

### 21.3.2.3. Différents exemples d'application

Pour donner un exemple de l'utilisation de la fonction ET, on va utiliser un tableau de recrutement de mannequin. Pour qu'elle soit admissible, une fille doit mesurer au moins 172 cm, peser au maximum 60 kg et avoir un tour de poitrine de 85. Voici le résultat :

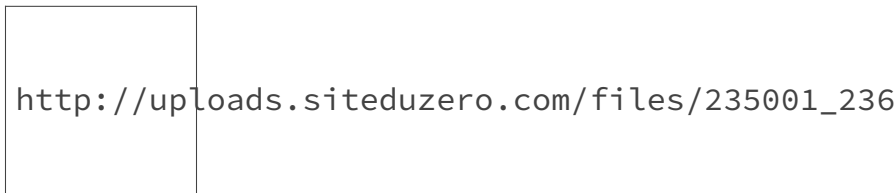

Un autre exemple très simple pour finir sur ces fonctions à propos de la fonction OU. Elle analyse si l'utilisateur est un utilisateur Windows ou non.

	A	B	C	D	E
1					
2		<b>Nom</b>	<b>OS</b>	<b>Windows?</b>	
3		Maxime	XP	Windows	=SI(OU(C3="XP";C3="Vista";C3="Seven");"Windows";"Autre")
4		Florent	Vista	Windows	=SI(OU(C4="XP";C4="Vista";C4="Seven");"Windows";"Autre")
5		Pierre-Yves	Mac	Autre	=SI(OU(C5="XP";C5="Vista";C5="Seven");"Windows";"Autre")
6		Hubert	Seven	Windows	=SI(OU(C6="XP";C6="Vista";C6="Seven");"Windows";"Autre")
7		Valentin	Linux	Autre	=SI(OU(C7="XP";C7="Vista";C7="Seven");"Windows";"Autre")
8		Simon	Max	Autre	=SI(OU(C8="XP";C8="Vista";C8="Seven");"Windows";"Autre")
9		Vital	Seven	Windows	=SI(OU(C9="XP";C9="Vista";C9="Seven");"Windows";"Autre")
10					

### 21.3.3. SIERREUR

#### 21.3.3.1. Que permet-elle ?

Elle permet d'afficher une valeur "par défaut" dans une cellule si le calcul initialement prévu provoque une erreur. Par exemple, une division par 0 va afficher #DIV/0!, on va alors utiliser cette fonction pour afficher le message que l'on veut.

### 21.3.3.2. Comment s'écrit-elle et quels paramètres ?

Cette fonction ne prend que deux paramètres, mais les deux sont obligatoires. Le premier est la valeur à afficher normalement et la seconde, la valeur à afficher en cas d'erreur de la première.

**=SIERREUR(valeur ;valeur\_si\_erreur)** Cette fonction est très simple à comprendre et permet de ne plus afficher les vilains messages d'erreur d'Excel et d'expliquer plus explicitement les erreurs.

**=SIERREUR(E2 ;E3)** Avec en E2, une division par 0 et en E3 le texte suivant : "Vous essayer de diviser un nombre par 0". L'utilisateur du classeur sait alors ce qu'il doit corriger.

### 21.3.3.3. Un exemple

Pour une division par 0 :

	A	B	C	D	E	F
1						
2		<b>Lecteur</b>	<b>Nombre de livres empruntés</b>	<b>Nombre de livres lus</b>	<b>Rapport</b>	
3		Audette	15	10	1,5	=SIERREUR(C3/D3;"Le lecteur n'a rien lu")
4		Micheline	2	0	Le lecteur n'a rien lu	=SIERREUR(C4/D4;"Le lecteur n'a rien lu")
5		Denise	10	5	2	=SIERREUR(C5/D5;"Le lecteur n'a rien lu")
6						

Il existe d'autres types d'erreurs décrites [ici](#) par [Etienne-02](#).

Nous en avons fini avec les fonctions de la catégorie **Logique**. Elles ne sont pas nombreuses et je ne vous ai pas présenté les fonctions **VRAI**, **FAUX** et **NON** qui renvoient respectivement, VRAI, FAUX et l'inverse de la valeur logique de l'argument (VRAI pour FAUX et FAUX pour VRAI). Pour les deux premières fonctions, il n'y a pas d'argument. Pour la dernière, elle prend comme paramètre une valeur.

Avançons dans notre domptage des fonctions Excel avec la catégorie suivante.

## 21.4. Les fonctions de Recherche et Référence

Dans cette partie nous allons étudier les fonctions de la catégorie « *Recherche et référence* » d'Excel.

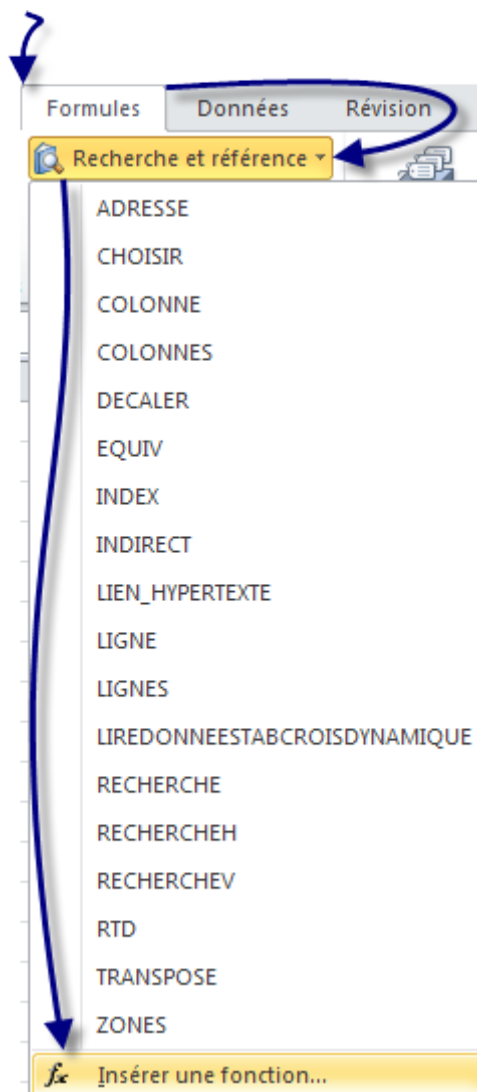

Ou à partir du ruban et de l'onglet « *Formules* », de la rubrique « *\_* » et de cliquer sur « *Insérer une fonction* ». Une fenêtre s'ouvre, sélectionner dans le menu déroulant des catégories : « *Recherche & Matrices* ».

Comme dans les autres catégories, nous centrerons notre étude sur les fonctions utiles que vous ne connaissez peut-être pas.

Pour suivre avec moi cette sous-partie et vous exercer de votre côté, je vous propose de :



[Télécharger le fichier fonctions\\_recherche\\_et\\_reference.xlsx](#) ↗

Ce classeur Excel contient tous les exemples utilisés dans cette partie. Il y a la base des exemples, à vous d'entrer les formules.

### 21.4.1. COLONNE et LIGNE

#### 21.4.1.1. Que permettent-elles ?

Nous traitons les deux fonctions en même temps, car elles ont le même rôle, mais dans un sens différent. Vous l'aurez deviné, la fonction **COLONNE** dans le sens vertical et **LIGNE** dans le sens horizontal. Ces fonctions permettent de renvoyer le numéro de la colonne ou celui de la ligne selon la fonction d'une cellule ou d'une plage de cellule ou même le nom d'une plage de cellule.



C'est quoi le nom d'une plage de cellule ?

On peut nommer des plages de cellule sur Excel pour éviter d'avoir à la référencer avec les lettres et chiffres des colonnes. Ainsi, une plage de cellule allant de la cellule A1 à la cellule C5 est appelée A1 :C5. Lorsque cette plage est sélectionnée, faites un clic droit et cliquez sur **Nommer une plage...**

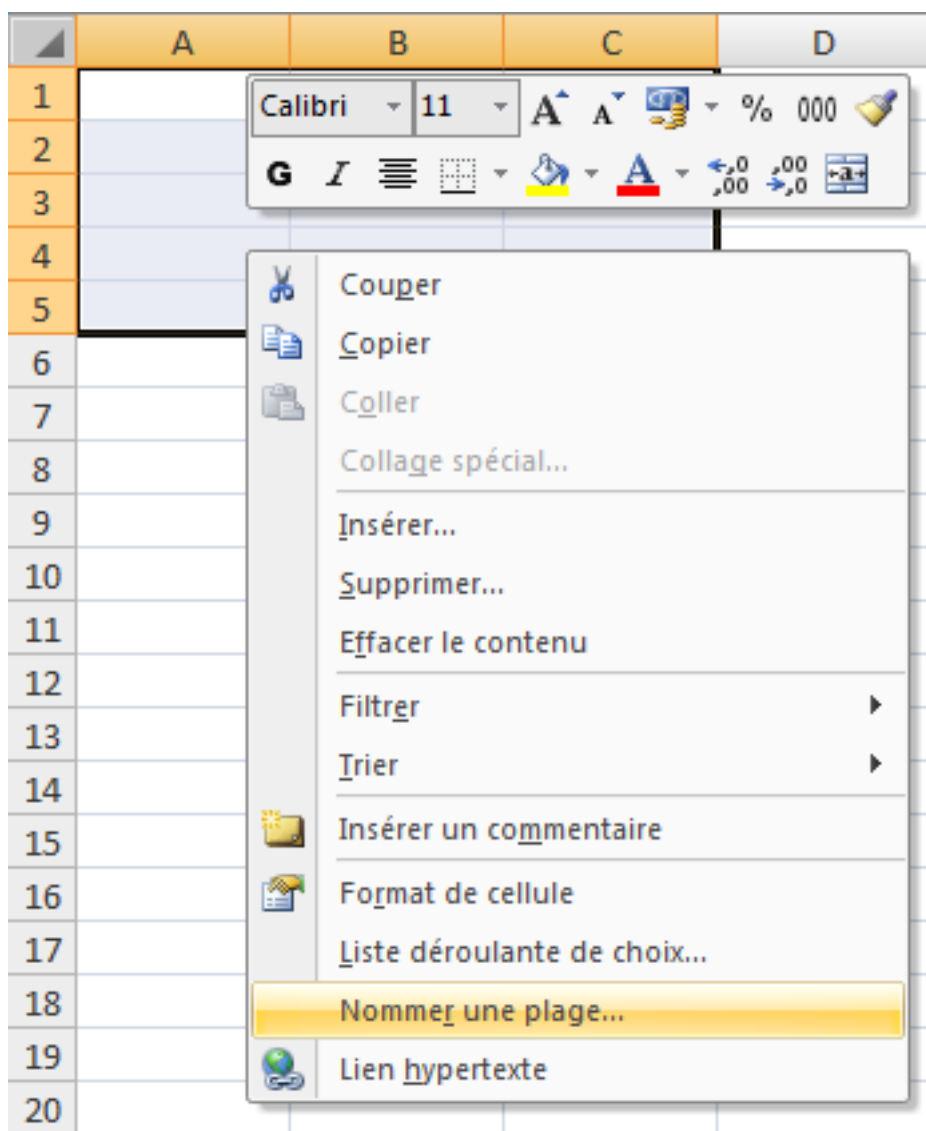

## VI. Annexes

Une fenêtre s'ouvre, il suffit de remplir le champ **Nom** et de cliquer sur **OK**.

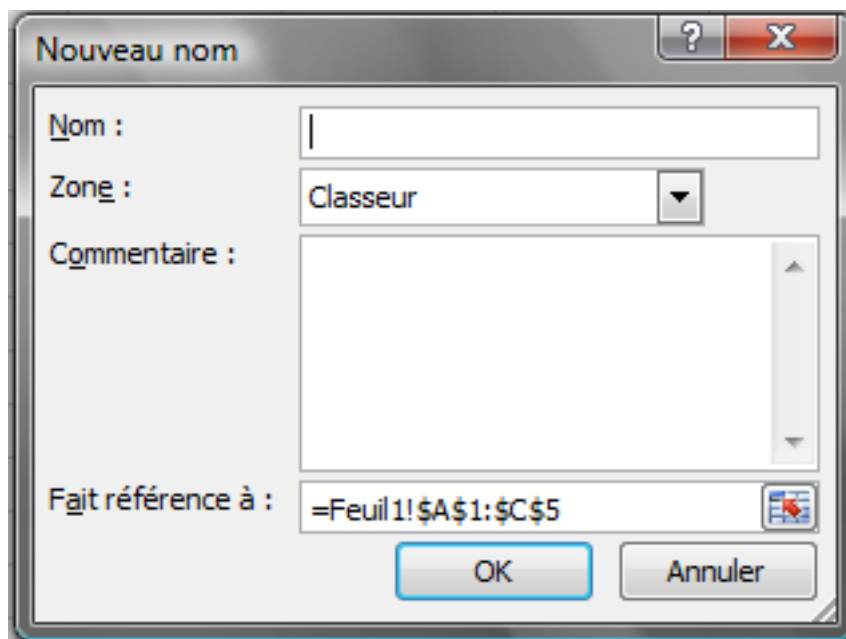

Vous remarquez que, à gauche de la barre de formule, apparaît le nom de votre plage. C'est ce nom de plage que l'on peut envoyer à la fonction **COLONNE** ou **LIGNE** pour connaître le numéro de colonne ou ligne où elle se trouve. C'est le numéro de la première colonne ou ligne de la plage qui est renvoyé.



On va pouvoir passer au détail de ces fonctions.

### 21.4.1.2. Comment s'écrivent-elles et quels paramètres?

Les deux fonctions ne prennent qu'un paramètre qui n'est pas obligatoire. Si la fonction n'a pas de paramètres, elle renvoie le numéro de ligne ou colonne de la cellule dans laquelle elle est entrée. Si elle a un paramètre, elle renvoie le numéro de ligne ou colonne de ce paramètre (cellule, plage ou nom de plage).

`=COLONNE(Ma_plage)` `=COLONNE()` `=LIGNE(Ma_plage)` `=LIGNE()`

### 21.4.1.3. Quelques exemples

	A	B	C	D	E	F
1						
2		Plage	N° Colonne		N° Ligne	
3		Plage1	9	=COLONNE(Plage1)	12	=LIGNE(Plage1)
4		Plage2	3	=COLONNE(Plage2)	15	=LIGNE(Plage2)
5		Plage3	7	=COLONNE(Plage3)	4	=LIGNE(Plage3)
6		Plage4	15	=COLONNE(Plage4)	9	=LIGNE(Plage4)
7		Plage5	29	=COLONNE(Plage5)	361	=LIGNE(Plage5)
8		Plage6	8	=COLONNE(Plage6)	2237	=LIGNE(Plage6)
9						

On utilise cette fonction surtout pour des noms de plage puisque pour les autres, les coordonnées de cellule permettent de donner ces renseignements. Par contre, nous avons des chiffres pour les colonnes et non les lettres utilisées par Excel. Il faudra alors connaître la correspondance entre les chiffres et les lettres.

## 21.4.2. COLONNES et LIGNES

### 21.4.2.1. Que permettent-elles ?



Facile on vient de le voir, elles permettent de connaître l'emplacement d'une plage... Quoi c'est pas ça ?

Euh regarde bien, il y a un "s" à chaque fonction, elles ont donc une autre fonction. Je l'admets elles fonctionnent de la même façon que les fonctions précédentes. Mais ces fonctions renvoient la largeur ou la hauteur d'une plage de cellule. C'est intéressant lorsque vous n'avez pas de renseignement sur la plage, par exemple lorsque l'on dispose simplement du nom de la plage.

### 21.4.2.2. Comment s'écrit-elle et quels paramètres ?

Elles ne prennent qu'un paramètre, mais cette fois-ci il est obligatoire sinon la fonction ne fonctionne pas.

=COLONNES(plage) =LIGNES(plage)



## 21.4.2.3. Quelques exemples

En reprenant le tableau des plages précédentes, on peut connaître la largeur et la hauteur de chaque plage.

	A	B	C	D	E	F
1						
2		Plage	Largeur de la plage (nombre de colonne)		Hauteur de la plage (nombre de ligne)	
3		Plage1	2	=COLONNES(Plage1)	7	=LIGNES(Plage1)
4		Plage2	3	=COLONNES(Plage2)	6	=LIGNES(Plage2)
5		Plage3	1	=COLONNES(Plage3)	7	=LIGNES(Plage3)
6		Plage4	7	=COLONNES(Plage4)	10	=LIGNES(Plage4)
7		Plage5	4	=COLONNES(Plage5)	11	=LIGNES(Plage5)
8		Plage6	3	=COLONNES(Plage6)	18	=LIGNES(Plage6)
9						

En combinant ces 4 fonctions (COLONNE, LIGNE, COLONNES, LIGNES), on peut transformer le nom de la plage en coordonnées de cellule. Dans cet exemple on cherche alors à trouver les coordonnées de chaque plage.

	A	B	C	D	E	F	G	H	I	J	K	L	M
1													
2		Plage	1ère cellule			Plage		Dernière cellule				Coordonnées de la plage	
3			N° colonne	Lettre	N° ligne	Coordonnées	Largeur	Hauteur	N° Colonne	Lettre	N° Ligne		Coordonnées
4		Plage1	11	K	13	K13	2	7	12	L	19	L19	(K13:L19)
5		Plage2	3	C	16	C16	4	6	6	F	21	F21	(C16:F21)
6		Plage3	8	H	5	H5	1	7	8	H	11	H11	(H5:H11)
7		Plage4	17	Q	10	Q10	7	10	23	W	19	W19	(Q10:W19)
8		Plage5	31	AE	362	AE362	4	11	34	AH	372	AH372	(AE362:AH372)
9		Plage6	9	I	2238	I2238	4	18	12	L	2255	L2255	(I2238:L2255)
10													



Comment fais-tu ce tableau ? Je n'y comprends pas grand-chose, d'habitude, tu nous donnes les formules...

Ma générosité me perdra, mais là je vous accorde que des petites explications ne seraient pas de trop.

	A	B	C
1			
2		Colonne	Formule
3		C	=COLONNE(Plage1)
4		D	=RECHERCHEV(C4;alphabet;2)
5		E	=LIGNE(Plage1)
6		F	=CONCATENER(D4;E4)
7		G	=COLONNES(Plage1)
8		H	=LIGNES(Plage1)
9		I	=C4+G4-1
10		J	=RECHERCHEV(I4;alphabet;2)
11		K	=E4+H4-1
12		L	=CONCATENER(J4;K4)
13		M	=CONCATENER("(";F4;";";L4;";")")
14			

Ça ne vous suffit pas ? Je vous l'accorde, c'est encore flou. On va passer une par une les lignes de ce dernier tableau. Chaque ligne correspond à une colonne du tableau précédent. Dans la première colonne, on cherche le numéro de la colonne de la première cellule de la plage avec la fonction **COLONNE**. Dans la colonne D, on cherche grâce à la fonction **RECHERCHEV** (étudiée un peu plus loin dans ce cours), la lettre correspondante à ce chiffre dans l'alphabet. Voici le tableau que l'on utilise pour la recherche :

	A	B	
1	alphabet		
2	1	A	
3	2	B	
4	3	C	
5	4	D	
6	5	E	
7	6	F	
8	7	G	
9	8	H	
10	9	I	
11	10	J	
12	11	K	
13	12	L	
14	...	...	
15			

Je vous expliquerai cette fonction plus en détail au moment voulu. Ici vous voyez qu'on affiche une lettre au lieu d'un chiffre grâce à la fonction. Dans la colonne suivante, on affiche le numéro de ligne de la première cellule avec la fonction **LIGNE**. On obtient alors les coordonnées de la première cellule de la plage. Grâce à la fonction **CONCATENER**, que nous verrons plus tard, on peut afficher les coordonnées de la cellule. On travaille ensuite sur la plage en rapportant la largeur et la hauteur de la plage grâce aux fonctions **COLONNES** et **LIGNES** respectivement.

Puis dans les quatre colonnes suivantes, on cherche où se termine la plage en ayant les coordonnées de la dernière cellule. Pour le numéro de colonne, on ajoute à la position de la première cellule, la largeur de la plage. On enlève ensuite 1 puisque sinon on additionne la largeur de la plage et le numéro de colonne donc on se décale d'une colonne en trop. On rattrape cette erreur en faisant "-1". On utilise la même fonction **RECHERCHEV** pour trouver la lettre correspondante comme pour la première cellule. Pour le numéro de ligne, on additionne le numéro de ligne de la première cellule et la hauteur de la plage et on enlève 1 pour les mêmes raisons que la largeur. On obtient ainsi, avec la fonction **CONCATENER**, les coordonnées de la dernière cellule de la plage.

Enfin dans la dernière colonne, on utilise de nouveau la fonction **CONCATENER** pour assembler les coordonnées de la première cellule et de la dernière cellule. On obtient ainsi les coordonnées de la plage.

J'espère que ces explications vous ont aidées à comprendre malgré que vous ne connaissiez pas toutes les fonctions. Mais je voulais vous montrer l'utilité de ces fonctions pour connaître les coordonnées d'une plage sans regarder le détail des plages.

### 21.4.3. RECHERCHEV

#### 21.4.3.1. Que permet-elle ?

Comme on l'a vu un peu dans la description précédente, elle permet de rechercher une valeur dans un tableau, plage de cellule ou matrice et de renvoyer une valeur associée. Elle cherche dans la première colonne et renvoie une valeur d'une des autres colonnes sur la même ligne.

#### 21.4.3.2. Comment s'écrit-elle et quels paramètres ?

Cette fonction prend plusieurs paramètres, trois obligatoires et un facultatif. Voici comment elle s'écrit :

**=RECHERCHEV(valeur\_cherchée ;plage ;numero\_colonne ;[valeur\_proche])**

- La valeur cherchée peut être une valeur chiffrée, du texte (qui sera alors entre guillemets) ou une cellule (et donc la valeur qu'elle contient). Elle doit être obligatoirement dans la première colonne sinon la cellule contenant la fonction **RECHERCHEV** vous renvoie l'erreur suivante : *#NOM?*
- Ensuite on spécifie la plage dans laquelle on fait la recherche, soit en écrivant les coordonnées des cellules (exemple : A1 :B16) soit en spécifiant le nom de la plage (exemple : ma\_plage).
- Enfin, le troisième paramètre concerne le numéro de la colonne dans laquelle la fonction doit chercher la valeur à retourner. Il est donc inutile d'indiquer la première colonne puisque c'est dans celle-ci que la recherche est faite.
- En ce qui concerne le paramètre facultatif, il peut prendre que deux valeurs différentes : VRAI ou FAUX. S'il n'est pas spécifié, il a pour valeur VRAI. Quand il vaut VRAI, la première colonne doit être dans l'ordre croissant et la fonction recherche une valeur approximative. Quand il vaut FAUX, la fonction cherche la valeur exacte. Si la fonction ne trouve pas la valeur exacte, elle renvoie : *#N/A*.

#### 21.4.3.3. Des exemples d'applications

Un premier exemple où l'on recherche un nombre et renvoie un autre nombre. Dans cet exemple, on a un barème où sont représentés des temps dans la colonne de gauche et la note correspondante dans la seconde colonne. Ainsi dans le tableau de droite, on entre le temps de chaque élève en face de son nom et la fonction se charge de trouver elle-même la note correspondante.

## VI. Annexes

	A	B	C	D	E	F	G	H	I
1	Temps	Points							
2	6,88	20							
3	7,02	19							
4	7,16	18							
5	7,3	17		Eleve	Temps	Note			
6	7,44	16		Marc	7,96	13	=RECHERCHEV(E5;barème;2;VRAI)		
7	7,58	15		Dimitri	9,14	4	=RECHERCHEV(E6;barème;2;VRAI)		
8	7,72	14		Jacques	7,15	19	=RECHERCHEV(E7;barème;2;VRAI)		
9	7,86	13		Benoit	8,59	8	=RECHERCHEV(E8;barème;2;VRAI)		
10	8	12		Gabriel	8,12	12	=RECHERCHEV(E9;barème;2;VRAI)		
11	8,14	11		Marie	9,47	2	=RECHERCHEV(E10;barème;2;VRAI)		
12	8,28	10							
13	8,42	9							
14	8,56	8							
15	8,7	7							
16	8,84	6							
17	8,98	5							
18	9,12	4							
19	9,26	3							
20	9,4	2							
21	9,54	1							
22	9,68	0							
23									

Ici on ne cherche pas une valeur exacte, mais dans quel intervalle se trouve notre valeur pour lui attribuer une note. Il n'y a donc qu'une valeur qui change entre les différentes formules, c'est la valeur recherchée.

L'exemple suivant n'est pas très révélateur parce que nous n'avons pas beaucoup de données (je ne vais pas faire l'inventaire de toutes les villes de France !). Mais imaginez que vous ayez une liste interminable de données. Vous pouvez, grâce à la fonction **RECHERCHEV**, faire la phrase que vous voulez en entrant juste le nom de la ville dans la cellule D11 (vous pouvez même faire une liste déroulante pour choisir la ville, je vous présente cette solution juste après).



La liste des villes doit être dans l'ordre alphabétique pour que la recherche se fasse correctement.

[http://uploads.siteduzero.com/files/235001\\_236](http://uploads.siteduzero.com/files/235001_236)

Nous avons défini la plage de recherche aux cellules B2 :F9 que l'on a renommée <italique>villes</italique>. Nous n'avons pas pris la première colonne en compte pour que la recherche se fasse dans la colonne <italique>Ville</italique>.

Voici les deux formules entrées dans les cellules B13 et B14 :

=CONCATENER(D11;" est une ville de ";RECHERCHEV(D11;villes;3);" habitants qui s'appellent les ";RECHERCHEV(D11;villes;5);"") =CONCATENER("La densité est de ";RECHERCHEV(D11;villes;2);" habitant/km<sup>2</sup>. Elle fait partie de la région ";RECHERCHEV(D11;villes;4);"") Nous allons maintenant mettre une liste déroulante pour choisir la ville. Je vais, par la même occasion, vous montrer comment faire une liste déroulante. On commence maintenant par l'explication du fonctionnement.

Lorsque l'on choisit une ville dans la liste déroulante, celle-ci est rattachée à une cellule. On peut alors chercher la ville dans notre tableau pour avoir les informations sur la ville.

Pour insérer la liste déroulante, placer votre curseur sur la cellule D11. Puis, dans l'onglet **Données**, dans la rubrique **Outils de données**, cliquer sur **Validation des données**.

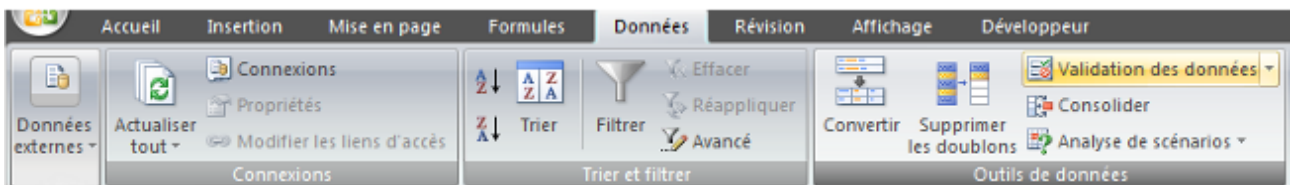

Une fenêtre s'ouvre alors. Nous allons renseigner les champs et valider puis la liste sera créée. Dans la fenêtre qui s'ouvre, l'onglet **Options** est présélectionné sinon faites-le. Puis dans la liste **Autoriser**, sélectionnez **Liste**.

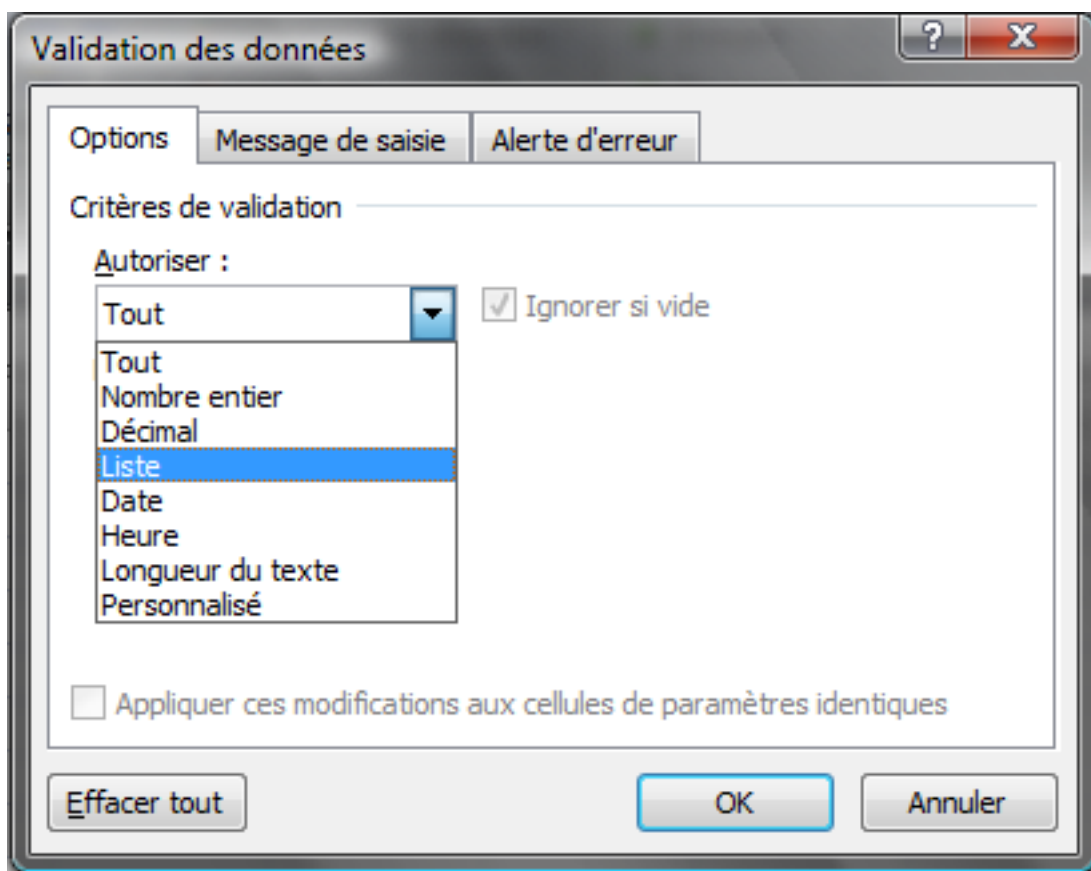

## VI. Annexes

Laisser les paramètres par défaut. Pour la source, sélectionner la liste des villes que vous voulez voir apparaître. Pour cela placer le curseur dans la case **Source** et sélectionner les villes puis appuyer sur **OK**.

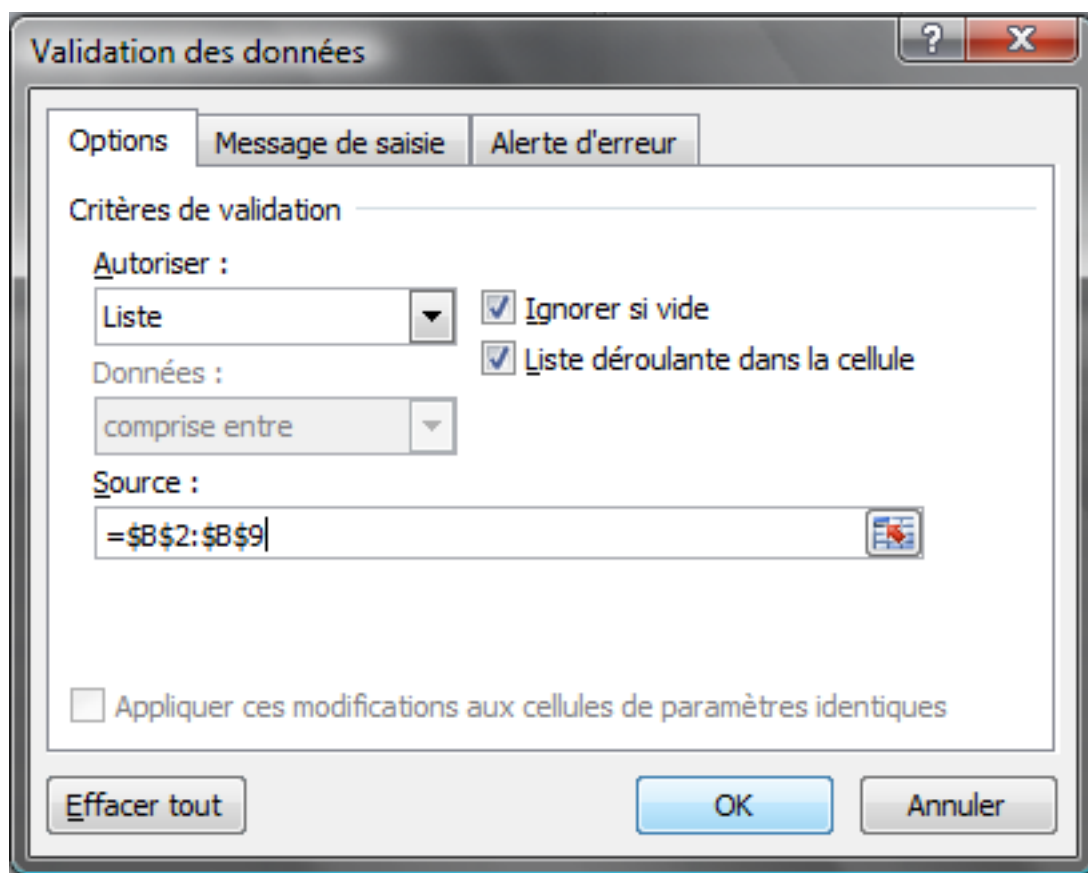

Vous avez maintenant une magnifique liste déroulante. Votre utilisateur ne pourra pas se planter dans l'orthographe de la ville et faire planter sa recherche.

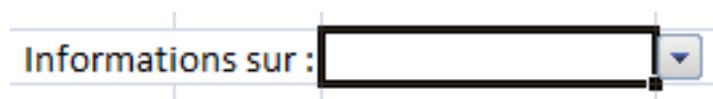

Vous pouvez alors sélectionner la ville que vous voulez et les informations apparaissent automatiquement. Sympa non ?

Nous en avons fini avec la fonction **RECHERCHEV**. Cette fonction est très utile dans l'utilisation d'Excel. Alors, entraînez-vous et relisez ce passage si besoin.

### 21.4.4. RECHERCHEH

#### 21.4.4.1. Que permet-elle ?

Cette fonction permet de faire exactement la même chose que la fonction **RECHERCHEV** mais dans l'autre sens, c'est à dire à l'horizontale.

### 21.4.4.2. Comment s'écrit-elle et quels paramètres ?

Comme je vous l'ai déjà dit, elle fonctionne exactement de la même façon que la fonction **RECHERCHEV**. Elle prend le même nombre de paramètres (3 obligatoires et un facultatif). Je vous la présente ici :

**=RECHERCHEH(valeur\_cherchée ; plage ; numero\_ligne ; [valeur\_proche])** Je vais vous présenter un exemple juste pour vous entraîner. C'est juste que le sens s'inverse, on passe de la verticale à l'horizontale.

### 21.4.4.3. Un exemple

Comme pour l'exemple sur les villes, ces fonctions de recherche sont très utiles lorsque vous avez de longues listes ou alors des listes déroulantes qui renvoient des nombres et donc vous cherchez l'élève correspondant à ce nombre.

	A	B	C	D	E	F	G	H	I
1	Matières	Cédric	David	Fabrice	Gilles	Jérémy	Jérôme	Mathieu	Nicolas
2	Maths	9	18	10	12	16	11	14	7
3	Français	9	13	15	11	17	7	11	12
4	Histoire	13	8	13	12	17	9	12	11
5	Anglais	15	15	11	18	8	19	7	12
6	EPS	15	14	10	15	12	11	9	19
7									
8	Bulletin de note spécialisé de :				Mathieu				
9									
10		Anglais	7	=RECHERCHEH(E8;notes;5)					
11		EPS	9	=RECHERCHEH(E8;notes;6)					
12		Français	11	=RECHERCHEH(E8;notes;3)					
13		Histoire	12	=RECHERCHEH(E8;notes;4)					
14		Maths	14	=RECHERCHEH(E8;notes;2)					

Je ne détaille pas cette capture d'écran, les formules sont indiquées. C'est la même manipulation que la fonction précédente. La plage A1 :I6 est appelée <italique>notes</italique>.

### 21.4.5. RECHERCHE (forme vectorielle)

*i*

A noter qu'il existe deux formes de la fonction **RECHERCHE** l'une dite vectorielle, l'autre matricielle. La différence entre les deux est le nombre d'arguments et le type d'argument qu'elles prennent. Nous allons donc présenter la première fonction **RECHERCHE (forme**





vectorielle) puis la fonction **RECHERCHE** (forme matricielle).

#### 21.4.5.1. Que permet-elle ?

Elle permet de rechercher une valeur dans une colonne ou une ligne (c'est ce que l'on appelle un vecteur) et de renvoyer la valeur correspondante contenue dans un autre vecteur (ligne ou colonne) de même taille. Les données du vecteur dans lequel la fonction cherche doivent être triées dans l'ordre croissant.

#### 21.4.5.2. Comment s'écrit-elle et quels paramètres ?

Cette fonction a trois paramètres obligatoires. Le premier est la valeur cherchée, le deuxième est le vecteur de recherche et le troisième est le vecteur de résultat. On note alors la fonction ainsi :

**=RECHERCHE(valeur\_cherchée ; vecteur\_de\_recherche ; vecteur\_de\_résultat)** Souvenez-vous que le vecteur est soit une ligne soit une colonne et que les vecteurs de recherche et de résultat doivent être de même longueur.

Cette fonction est utilisée lorsque les vecteurs ne sont pas au même niveau dans le tableau ou si vous avez pour chaque vecteur, un nom de plage. Il suffit de noter les noms de plage correspondant pour effectuer la recherche. Cela remplace la fonction **RECHERCHEV** ou **RECHERCHEH** et devoir connaître le numéro de colonne pour le résultat.

#### 21.4.5.3. Des exemples, encore des exemples

Reprenons notre tableau sur les villes de France. On va effectuer les mêmes recherches, mais en appliquant des noms de plage à chaque colonne.

Plage	Nom
<b>B2 :B9</b>	<b>ville</b>
C2 :C9	densité
D2 :D9	nombre_habitant
E2 :E9	région
F2 :F9	habitant

Voici l'exemple, je vous présente la formule ensuite :

	A	B	C	D	E
1	Ville	Densité	Nombre d'habitant	Région	Habitant
2	Bordeaux	4 765	235 178	Aquitaine	Bordelais
3	Lyon	9 867	472 330	Rhône-Alpes	Lyonnais
4	Marseille	3 542	852 395	PACA	Marseillais
5	Nantes	4 342	283 025	Pays de la Loire	Nantais
6	Paris	20 807	2 193 030	Ile de France	Parisien
7	Rennes	4 126	207 922	Bretagne	Rennais
8	Strasbourg	3 477	272 123	Alsace	Strasbourgeois
9	Toulouse	3 715	439 453	Midi-Pyrénées	Toulousain
10					
11	Informations sur :		Marseille		
12					
13	Marseille est une ville de 852395 habitants qui s'appellent les Marseillais. La				
14	densité est de 3542 habitant/km <sup>2</sup> . Elle fait partie de la région PACA.				

On a donc utilisé l'exemple de Marseille. Dans la cellule **D11** on a donc la valeur **Marseille**. La formule qui nous permet d'avoir la phrase de présentation est la suivante :

```
=CONCATENER(C11;" est une ville de ";RECHERCHE(C11;ville;nombre_habitant);" habitants qui s'appellent les ";RECHERCHE(C11;ville;habitant);". La densité est de ";RECHERCHE(C11;ville;densité);" habitant/km2. Elle fait partie de la région ";RECHERCHE(C11;ville;région);".")
```

Ne vous préoccupez pas de la fonction **CONCATENER** pour l'instant nous la verrons en temps voulu. Attardons-nous plutôt sur les fonctions **RECHERCHE**. Nous avons donc à chaque fois la même valeur recherchée, le même vecteur de recherche, mais c'est le vecteur de résultat qui change. Le nom des plages nous permet de bien nous repérer dans cette longue formule et la fonction **RECHERCHE** permet à cette formule d'être plus lisible.

Nous avons vu que la fonction **RECHERCHE** (forme vectorielle) est de la même utilité que les fonctions **RECHERCHEV** et **RECHERCHEH** mais dans des contextes un peu différents.

## 21.4.6. RECHERCHE (forme matricielle)

### 21.4.6.1. Que permet-elle ?

Elle permet de chercher une valeur dans une matrice (un tableau) et de renvoyer la valeur correspondante de la dernière ligne ou colonne. Elle combine donc les fonctions **RECHERCHEV** et **RECHERCHEH** mais elle ne permet de renvoyer la valeur que de la dernière colonne ou ligne.

### 21.4.6.2. Comment s'écrit-elle et quels paramètres?

Elle ne prend que deux paramètres obligatoires. Le premier la valeur recherchée et le second la matrice dans laquelle il faut faire la recherche. On a donc cette syntaxe :

=**RECHERCHE**(valeur\_recherchée ;matrice)

?

Mais la recherche se fait dans la première ligne ou dans la première colonne ?

Bonne question. Déjà, vous savez que la recherche se fait toujours dans le premier vecteur (colonne ou ligne). S'il y a plus de colonnes que de lignes, alors la recherche se fait dans la première ligne (recherche horizontale). S'il y a plus de ligne que de colonne alors c'est l'inverse, la recherche se fait dans la première colonne (recherche verticale). S'il y a autant de lignes que de colonnes, la matrice est donc un carré, la recherche se fait dans la première colonne (recherche verticale).

On voit donc que si la matrice a plusieurs lignes et plusieurs colonnes, on ne peut avoir de renseignement que sur la dernière colonne ou la dernière ligne. Toutes les lignes ou colonnes entre les deux ne peuvent être trouvées. Il faut alors changer de fonction (**RECHERCHEV**, **RECHERCHEH** ou **RECHERCHE** forme vectorielle).

Cette fonction est utilisée lorsque vous n'avez que deux colonnes ou deux lignes. Comme ça, vous n'avez pas à spécifier la colonne de résultat (le troisième paramètre des fonctions **RECHERCHEV** et **RECHERCHEH**).

i

Comme pour les autres fonctions de recherche, les données dans le vecteur de recherche doivent être dans l'ordre croissant ou alphabétique pour que la recherche s'effectue correctement.

### 21.4.6.3. Un exemple

Pour cet exemple, je vous propose un exemple qui va peut-être être abstrait pour vous. On a enregistré toutes les minutes la fréquence cardiaque (FC) d'un marcheur pendant 90 minutes. On a alors un tableau de deux colonnes (une pour le temps en minutes et l'autre pour la FC en battement par minute = BPM) et 90 lignes.

Si on utilise la fonction recherche, elle se fera dans le sens vertical puisqu'on a beaucoup plus de lignes que de colonnes. On peut alors connaître la FC à un moment précis de la marche avec la fonction **RECHERCHE** forme matricielle. La plage est appelée <italique>FC</italique> (A2 :B91).

Voici les résultats que l'on peut en tirer avec la fonction **RECHERCHE** (forme matricielle) :

	A	B	C	D	E	F
1	Temps (en minutes)	FC (en bpm)				
2	1	92				
3	2	92				
4	3	92				
5	4	87				
6	5	82				
7	6	81				
8	7	82				
9	8	97				
10	9	97				
11	10	101				
12	11	102				
13	12	105				
14	13	109				
15	14	109				
16	15	107				
17	16	106				
18	17	103				
19	18	102				

	Temps	FC
Au début	1	92
A un quart	23	90
A la moitié	45	88
Au 3/4	68	75
A la fin	90	119

	Temps	FC
Au début	=1	=RECHERCHE(E14;FC)
A un quart	=ARRONDI(90/4;0)	=RECHERCHE(E15;FC)
A la moitié	=90/2	=RECHERCHE(E16;FC)
Au 3/4	=ARRONDI(90/4*3;0)	=RECHERCHE(E17;FC)
A la fin	=90	=RECHERCHE(E18;FC)

## 21.4.7. TRANSPOSE

### 21.4.7.1. Que permet-elle ?

Elle permet de mettre sur une ligne des données en colonne et inversement. Elle est utile lorsque vous avez un tableau à double entrée à faire et que les entrées verticales et horizontales sont identiques. Quand on modifie la plage à transposer, l'autre plage se modifie aussi. Nous verrons cela dans les exemples.

### 21.4.7.2. Comment s'écrit-elle et quels paramètres ?

Cette fonction est particulière puisqu'elle prend la forme d'une matrice. Vous vous demandez sûrement ce qu'est une matrice... On a déjà utilisé le terme puisque c'est un tableau lorsque l'on regarde la matrice, elle a la même forme qu'un tableau (un nombre de ligne et de colonne défini). C'est en fait une plage de cellules spéciales qui varie sans que l'on modifie directement cette plage. On ne va pas s'éterniser sur la définition. Nous allons l'illustrer plus tard.

**{=TRANSPOSE(plage)}** On voit que des crochets apparaissent, mais ils ne sont pas entrés par le clavier. Ceux-ci sont entrés par une combinaison de touches que nous allons voir. Pour transposer la plage A2 :A21 (donc une colonne) nous allons écrire la formule suivante dans la cellule B1 :

**=TRANSPOSE(A2 :A21)**

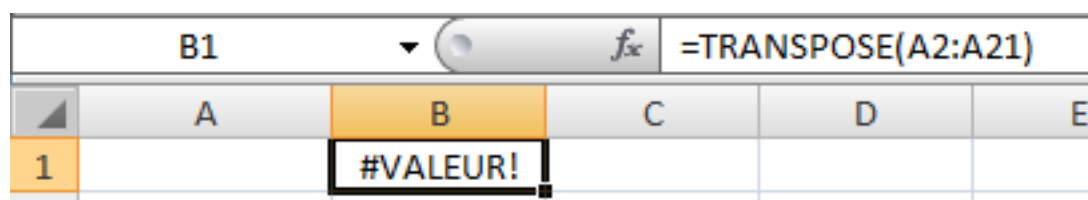

Dans la cellule s'affiche une erreur : **#VALEUR!**. C'est normal puisque la plage (la ligne) n'a pas la même taille que l'autre plage (la colonne) en nombre de cellules. Pour la transposer, on va alors sélectionner le nombre de cellules voulu à partir de B2 c'est-à-dire 20 cellules (jusqu'à la colonne U).

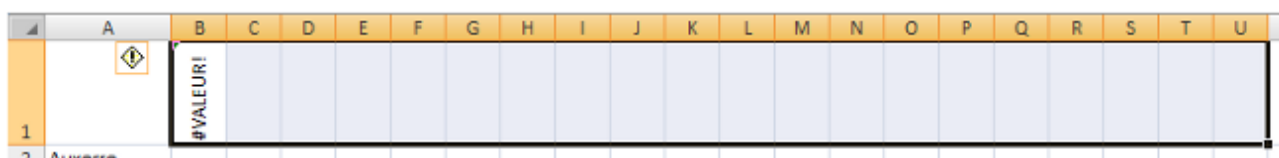

Ensuite on appuie sur la touche **F2**. Le curseur se place alors dans la cellule de la formule (la première cellule de la sélection). Il faut alors appuyer simultanément sur **CTRL+SHIFT+Entrée**. La touche **SHIFT** est aussi appelée touche **MAJ**. Voilà, on obtient donc une ligne qu'avec des zéros. Bah oui parce qu'on a rien mis dans la colonne! . On va donc maintenant faire un exemple pour bien voir ce que ça donne.



On ne peut modifier les données d'une matrice! N'essayez pas, vous aurez une erreur que vous ne pouvez pas enlever. C'est-à-dire qu'ici, il ne faut pas modifier les cellules de B1 à U1. On peut modifier les données de la plage à transposer et par conséquent les données de la plage transposée (on va le faire dans l'exemple).

Si vous voulez exploiter les données ensuite, faites un copier-coller et un collage spécial en sélectionnant **Valeurs** dans la petite fenêtre qui s'ouvre. Pour supprimer une matrice, sélectionner entièrement la matrice et appuyer sur supprimer. Ne pas prendre qu'une cellule sinon vous aurez un message d'erreur très difficile à enlever.

[http://uploads.siteduzero.com/files/236001\\_237](http://uploads.siteduzero.com/files/236001_237)

### 21.4.7.3. Deux exemples

Un exemple dans le football, on cherche à avoir un tableau qui résume les scores de l'année en Ligue 1. On entre tout d'abord la liste des équipes dans les cellules A1 à A21 comme ceci :

## VI. Annexes

	A
1	
2	Auxerre
3	Lorient
4	Nancy
5	Lens
6	Lyon
7	Monaco
8	Marseille
9	Caen
10	Montpellier
11	Bordeaux
12	Nice
13	Valenciennes
14	PSG
15	St Etienne
16	Rennes
17	Lille
18	Sochaux
19	Arles-Avignon
20	Toulouse
21	Brest

Pour pouvoir résumer les scores, on va alors entrer les mêmes équipes dans les cellules de B1 à U1 avec la fonction **TRANSPOSE**. Sélectionner les cellules B1 à U1 puis appuyer sur F2. Ensuite entrer la formule suivante :

**=TRANSPOSE(A2 :A21)** Puis appuyer sur la combinaison de touches vue auparavant : Ctrl+Shift+Entrée. Vous obtenez alors un tableau à double entrée avec les mêmes noms d'équipes.

	A	B	C	D	E	F	G	H	I	J	K	L	M	N	O	P	Q	R	S	T	U
1		Auxerre	Lorient	Nancy	Lens	Lyon	Monaco	Marseille	Caen	Montpellier	Bordeaux	Nice	Valenciennes	PSG	St Etienne	Rennes	Lille	Sochaux	Arles-Avignon	Toulouse	Brest
2	Auxerre																				
3	Lorient																				
4	Nancy																				
5	Lens																				
6	Lyon																				
7	Monaco																				
8	Marseille																				
9	Caen																				
10	Montpellier																				
11	Bordeaux																				
12	Nice																				
13	Valenciennes																				
14	PSG																				
15	St Etienne																				
16	Rennes																				
17	Lille																				
18	Sochaux																				
19	Arles-Avignon																				
20	Toulouse																				
21	Brest																				

Ensuite vous pouvez trier la liste dans l'ordre alphabétique des équipes dans la colonne A et la liste des équipes de la ligne 1 se mettra à jour toute seule. Vous pouvez aussi modifier le nom d'une équipe mais, comme je vous l'ai dit, que dans la colonne A (la plage à transposer).

Pour un autre exemple, je vous laisse aller voir [celui-ci](#) qui est très bien fait.

Nous en avons fini avec les fonctions de **Recherche et référence**. Il en existe d'autres, vous pouvez les découvrir en les testant mais elles sont moins utilisées. \_

## 21.5. Les fonctions Statistiques

Dans cette partie, nous allons étudier les fonctions « *Statistiques* » d'Excel. Elles se trouvent ici : A partir du ruban et de l'onglet « *Formules* », de la rubrique « *Bibliothèque de fonctions* » et dans la catégorie « *Plus de fonction* » puis « *Statistiques* » :

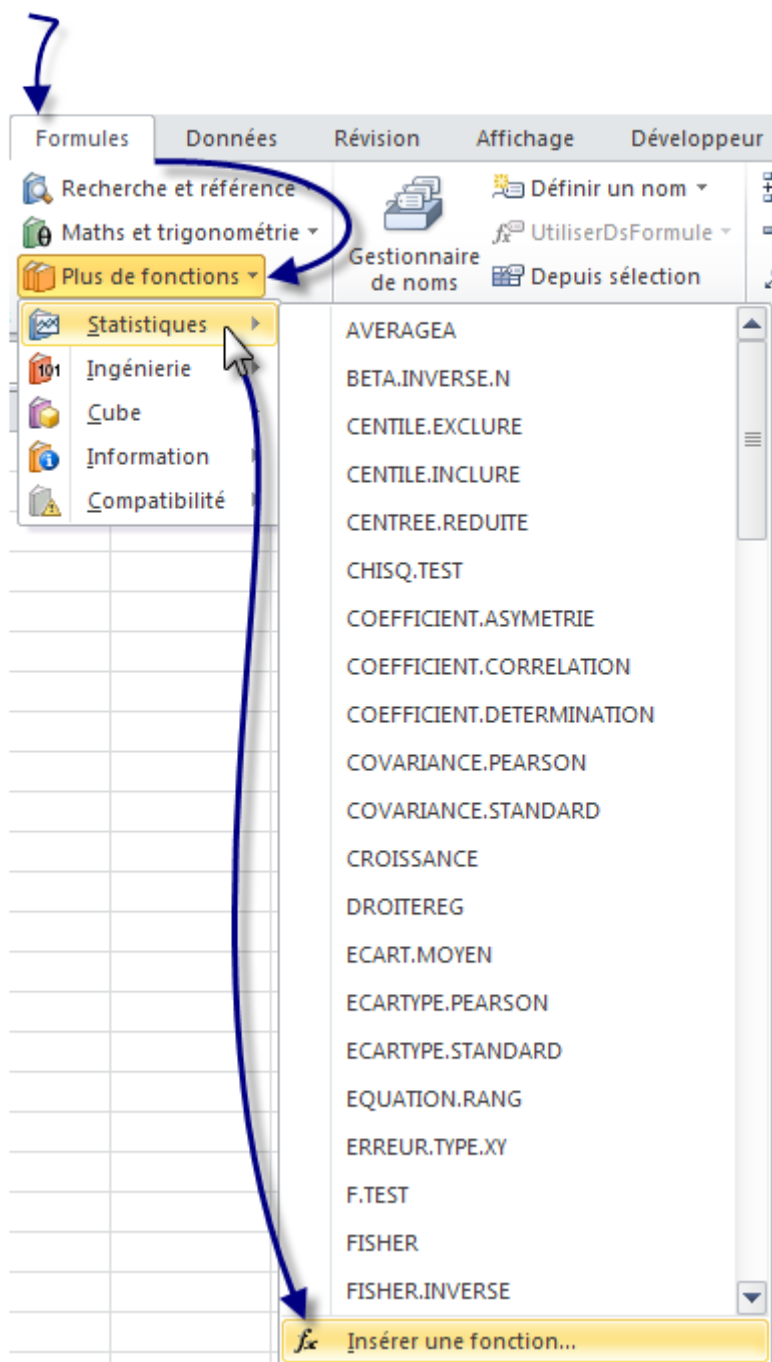

Une fenêtre s'ouvre, sélectionner dans le menu déroulant de la catégorie : « *Statistiques* ».

Comme dans les autres catégories, nous centrerons notre étude sur les fonctions utiles que vous ne connaissez peut-être pas.

Pour suivre avec moi cette sous-partie et vous exercer de votre côté, je vous propose de :



[Télécharger le fichier fonctions\\_statistiques.xlsx](#)



## VI. Annexes

Ce classeur Excel contient tous les exemples utilisés dans cette partie. Il y a la base des exemples, à vous d'entrer les formules.

Dans cette catégorie, il y a beaucoup de fonctions très poussées sur les statistiques. Je décrirais que les fonctions de bases que vous serez amené à utiliser et non les fonctions complexes comme la **LOI.KHIDEUX**.

### 21.5.1. MAX et MIN

#### 21.5.1.1. Que permettent-elles ?

Ces fonctions permettent de renvoyer le maximum et le minimum d'une liste de nombres.

#### 21.5.1.2. Comment s'écrivent-elles et quels paramètres ?

Ces fonctions prennent au moins un paramètre et ce nombre peut aller jusqu'à 255 plages de cellule. On peut donc comparer un grand nombre de valeurs.

**\*\***=MAX(plage1 ;plage2 ;nombre1 ;nombre2 ;...)

=MIN(plage1 ;plage2 ;nombre1 ;nombre2 ;...)**\*\*** La fonction renvoie la plus petite valeur trouvée dans cette liste de valeurs.

#### 21.5.1.3. Un exemple théorique et un exemple concret

Avec des données aléatoires on obtient ceci :

VI. Annexes

	A	B	C	D
1				
2		80	14	42
3		55	51	7
4		22	49	82
5		51	67	41
6		38	17	81
7		74	89	67
8		33	6	61
9		57	64	99
10		84	30	12
11		78	31	82
12		62	67	71
13		73	58	68
14		85	77	33
15				
16		85	=MAX(C2:C14)	
17		89	=MAX(D2:D14)	
18		99	=MAX(C2:C14;E5:E12)	
19		6	=MIN(D2:D14)	
20		17	=MIN(C5:E7)	
21		7	=MIN(C2:E4;D11:E14)	
22				

On cherche dans notre exemple, le nombre maximum et minimum de chaque paramètre du classement.

## VI. Annexes

	A	B	C	D	E	F
1	Equipes	Victoires	Nuls	Défaites	Buts marqués	Buts encaissés
2	Marseille	23	9	6	69	36
3	Lyon	20	12	6	64	38
4	Auxerre	20	11	7	42	29
5	Lille	21	7	10	72	40
6	Montpellier	20	9	9	50	40
7	Bordeaux	19	7	12	58	40
8	Lorient	16	10	12	54	42
9	Monaco	15	10	13	39	45
10	Rennes	14	11	13	52	41
11	Valenciennes	14	10	14	50	50
12	Lens	12	12	14	40	44
13	Nancy	13	9	16	46	53
14	Paris-SG	12	11	15	50	46
15	Toulouse	12	11	15	36	36
16	Nice	11	11	16	41	57
17	Sochaux	11	8	19	28	52
18	Saint-Etienne	10	10	18	27	45
19	Le Mans	8	8	22	36	59
20	Boulogne	7	10	21	31	62
21	Grenoble	5	8	25	31	61
22		23	12	25	72	62
23	Maximum	=MAX(B3:B22)	=MAX(C3:C22)	=MAX(D3:D22)	=MAX(E3:E22)	=MAX(F3:F22)
24		5	7	6	27	29
25	Minimum	=MIN(B3:B22)	=MIN(C3:C22)	=MIN(D3:D22)	=MIN(E3:E22)	=MIN(F3:F22)

### 21.5.2. MOYENNE

#### 21.5.2.1. Que permet-elle ?

Elle renvoie la moyenne d'une liste de valeurs. Tout le monde a déjà eu des moyennes à l'école et connaît le principe. C'est cette fonction qui permet de faire ça.

#### 21.5.2.2. Comment s'écrit-elle et quels paramètres ?

Comme pour les fonctions précédentes, elle prend au minimum un paramètre et peut en prendre jusqu'à 255 paramètres.

=MOYENNE(plage1 ; nombre1 ; plage2 ; ...) Elle est donc très simple d'utilisation. On va donc pouvoir se passer d'un exemple théorique et faire directement un exemple pratique.

### 21.5.2.3. Un exemple concret

On va faire la moyenne des prix des voitures proposées par un garage.

	A	B	C
1	Voiture	Prix	
2	C3	12 150 €	
3	308	17 550 €	
4	Clio	8 890 €	
5	A4	27 450 €	
6	Ibiza	10 500 €	
7	Picasso	21 400 €	
8	206	11 050 €	
9	Modus	14 350 €	
10	A3	22 400 €	
11	Leon	12 520 €	
12			
13	Moyenne	15 826 €	
14		=MOYENNE(B2:B11)	
15			

### 21.5.3. MOYENNE.SI

#### 21.5.3.1. Que permet-elle ?

Elle combine la fonction **MOYENNE** et la fonction **SI** pour donner la moyenne d'une série de valeurs qui respectent une condition.

#### 21.5.3.2. Comment s'écrit-elle et quels paramètres ?

Cette fonction prend deux paramètres obligatoires et un facultatif. Le premier est la plage à comparée, le second la condition et le troisième, la plage des cellules dont il faut faire la moyenne si elle diffère du premier paramètre. Ce paramètre est utile si l'on veut comparer les cellules d'une colonne mais faire la moyenne de la colonne adjacente.

**=MOYENNE.SI(plage1 ;condition ;[plage2])** Nous avons déjà vu ce type de fonction avec **SOMME.SI**. C'est la même chose sauf que là, au lieu d'additionner des valeurs on fait leur moyenne.

### 21.5.3.3. Un exemple théorique et un exemple concret

Nous allons utiliser des données aléatoires pour le premier exemple puis un exemple d'application concret.

	A	B	C	D	E
1					
2		625	269		
3		261	446		
4		627	565		
5		449	503		
6		116	612		
7		109	999		
8		328	749		
9		311	90		
10		169	708		
11					
12	Résultat :	587	=MOYENNE.SI(B2:B10;"<450";C2:C10)		

Pour l'exemple concret, on va faire la moyenne des notes à un test de logique d'un groupe de personne en fonction de leur quotient intellectuel (QI).

	A	B	C	D
1		<b>QI</b>	<b>Notes</b>	
2		140	16	
3		130	14	
4		113	12	
5		153	15	
6		151	18	
7		76	10	
8		159	17	
9		162	17	
10		97	7	
11				
12	Moyenne pour un QI supérieur à 140 : 16,60			
13	=MOYENNE.SI(B2:B10;">=140";C2:C10)			
14	Moyenne pour un QI inférieur à 140 : 10,75			
15	=MOYENNE.SI(B2:B10;"<140";C2:C10)			
16				

Cet exemple ressemble beaucoup à celui de la fonction **SOMME.SI** et pour cause, elle fonctionne de la même façon.

## 21.5.4. MEDIANE

### 21.5.4.1. Que permet-elle ?

Elle permet de renvoyer la médiane d'une série de nombres. La médiane est le centre de cette série. La répartition des valeurs de cette série de part et d'autre de la médiane est de 50% pour chaque partie. Cela signifie qu'il y a autant de valeur sous la médiane qu'au dessus.

### 21.5.4.2. Comment s'écrit-elle et quels paramètres ?

C'est comme pour les autres fonctions statistiques, on peut lui donner jusqu'à 255 valeurs.

**=MEDIANE(plage1 ;nombre1 ;nombre2 ;plage2)** C'est utile pour séparer un groupe en deux de façon équitable comme nous l'avons fait à l'exemple précédent en prenant la médiane des QI qui était 140.

### 21.5.4.3. Un exemple théorique et un exemple concret

Un exemple avec des données aléatoires :

	A	B	C	D	E
1					
2		22	573	172	
3		133	609	56	
4		91	848	969	
5		968	540	456	
6		2	394	839	
7		774	844	289	
8		792	374	59	
9		913	743	599	
10		358	319	270	
11		883	493	97	
12					
13		556,5	=MEDIANE(B2:C7)		
14		474,5	=MEDIANE(B2;C4;B5;D5;D8;C11)		
15		615	=MEDIANE(B3:B11;D3:D5)		

La fonction **MEDIANE** peut être combinée à la fonction **MOYENNE**. Si ces deux valeurs sont proches, cela signifie que la répartition des valeurs est symétrique. On peut également rajouter la fonction **MODE** qui renvoie la valeur qui revient le plus souvent dans une liste. Si les trois fonctions renvoient la même valeur, alors la série a une distribution symétrique. En comparant les valeurs renvoyées par les fonctions **MEDIANE** et **MOYENNE**, on peut voir si, par exemple dans une classe, il y a des élèves qui "tirent" la classe vers le haut ou vers le bas. Sur une liste de produit, on peut voir aussi si un des articles à un prix beaucoup plus faible ou plus élevé.

	A	B	C	D	E
1					
2		17	8	5	
3		11	17	3	
4		15	2	4	
5		3	14	14	
6		8	18	16	
7		16	15	9	
8		15	13	7	
9		11	10	16	
10		5	2	14	
11		18	7	14	
12					
13		Moyenne :	10,9	=MOYENNE(B2:D11)	
14		Médiane :	12	=MEDIANE(B2:D11)	
15					

### 21.5.5. ECARTYPE

#### 21.5.5.1. Que permet-elle ?

Elle permet de renvoyer l'écart type d'une série de valeur. L'écart type mesure la dispersion des valeurs autour de la moyenne. La fonction **ECARTYPE** part de l'hypothèse que la série de valeur est un échantillon de la population. Pour évaluer l'écart type d'une population totale, il faut utiliser la fonction **ECARTYPEP** qui fonctionne de la même façon. En statistique, l'écart type permet d'évaluer à partir d'un échantillon aléatoire d'une population, la dispersion des valeurs de la population entière. Cette fonction est donc spécifique au monde des statistiques.

#### 21.5.5.2. Comment s'écrit-elle et quels paramètres ?

Elle prend les mêmes paramètres que les autres fonctions, des nombres, plages de cellule au nombre de 255 maximum.

=ECARTYPE(nombre1 ; nombre2 ; nombre3 ;...)



### 21.5.5.3. Exemple

	A	B	C
1	Age	Nombre d'enfant	Taille
2	40	0	158
3	33	5	167
4	35	3	163
5	40	2	161
6	19	1	171
7	34	4	175
8	28	3	178
9	18	0	176
10	24	3	166
11	23	0	171
12	30	2	158
13	25	4	163
14	38	4	180
15	30	1	158
16	32	3	157
17	39	0	177
18	7,18	1,68	8,07
19	=ECARTYPE(A2:A17)	=ECARTYPE(B2:B17)	=ECARTYPE(C2:C17)

En voyant notre exemple, on peut donc affirmer statistiquement que par rapport à la moyenne d'âge, la dispersion est de plus ou moins 7,18 ans. Pour ce qui est du nombre d'enfants, la dispersion est de plus ou moins 1,68. Enfin, pour la taille, la dispersion est de plus ou moins 8,07cm.

### 21.5.6. FREQUENCE

#### 21.5.6.1. Que permet-elle ?

Elle permet de renvoyer la répartition des valeurs d'une série dans des intervalles définis.

#### 21.5.6.2. Comment s'écrit-elle et quels paramètres ?

Comme la fonction **TRANSPOSER**, c'est une fonction matricielle. Elle prend deux paramètres obligatoires, le premier la plage des valeurs à classer et le second, les intervalles. Les valeurs

## VI. Annexes

d'intervalles doivent être dans l'ordre croissant. La première valeur représente le premier intervalle : toutes les valeurs inférieures à cette première valeur d'intervalle composent le premier intervalle. Les valeurs inférieures à la deuxième valeur d'intervalle composent le deuxième intervalle et ainsi de suite jusqu'à la dernière valeur. La dernière valeur permet de définir deux intervalles : le premier avec les valeurs inférieures à cette valeur d'intervalle qui composent l'avant-dernier intervalle et le second avec les valeurs supérieures à cette valeur d'intervalles qui composent donc le dernier intervalle. Un petit schéma explicatif :

<b>Intervalle 1</b>
<i>Valeur limite 1</i>
<b>Intervalle 2</b>
<i>Valeur limite 2</i>
<b>Intervalle 3</b>
<i>Valeur limite 3</i>
<b>Intervalle 4</b>
<i>Valeur limite 4</i>
...
<b>Intervalle x</b>
<i>Valeur limite x</i>
<b>Intervalle x+1</b>

Si on a 9 valeurs pour définir nos intervalles, on aura alors 10 intervalles (d'où le  $x+1$ )

**=FREQUENCE(plage\_de\_valeur;plage\_d'intervalle)** Lorsque l'on écrit la fonction dans une cellule, il faut ensuite sélectionner verticalement une cellule de plus que le nombre de cellules qu'occupe les limites des intervalles. Ensuite appuyer sur F2 puis simultanément sur **Ctrl+Shift+Entrée**. C'est ce que nous avons fait pour la fonction **TRANSPOSE**.



Attention, il n'est pas possible de modifier une cellule d'une matrice. Si vous voulez la supprimer, sélectionnez TOUTE la matrice et supprimez-la.

### 21.5.6.3. L'exemple comme explication

VI. Annexes

	A	B	C	D	E	F	G	H	I
1									
2		Données					Intervalles		Fréquence
3		16	9	2	32		10		3
4		13	59	22	83		20		2
5		59	65	39	27		30		4
6		89	32	54	83		40		6
7		51	66	23	42		50		2
8		82	92	58	92		60		6
9		93	77	54	84		70		2
10		91	96	39	22		80		1
11		90	82	8	34		90		8
12		34	83	96	45				6

La première fréquence correspond au nombre de valeurs inférieures à 10, la deuxième le nombre de valeurs inférieures à 20 et ainsi de suite jusqu'au nombre de valeurs supérieures à 90.

Un petit exemple sur la préférence du type de film d'une population. On a 6 types de films et on obtient la répartition (fréquence) selon les préférences de chacun.

	A	B	C	D	E	F	G	H
1	Type de film	Nombre associé						
2	Comédie	1						
3	Fiction	5						
4	Comédie	1						
5	Historique	6			Type de film	Intervalles		Fréquence
6	Policier	3			Comédie	1,5		6
7	Historique	6			Horreur	2,5		2
8	Horreur	2			Policier	3,5		3
9	Comédie	1			Fantastique	4,5		2
10	Comédie	1			Fiction	5,5		3
11	Policier	3			Historique	6,5		3
12	Comédie	1						
13	Fiction	5						
14	Fiction	5						
15	Horreur	2						
16	Historique	6						
17	Policier	3						
18	Comédie	1						
19	Fantastique	4						
20	Fantastique	4						
21								

On a mis des valeurs d'intervalle situées entre les nombres associés aux films pour être sûr d'avoir des valeurs différentes des valeurs d'intervalle.

*i*

Pour vérifier que la fonction prend toutes les valeurs en compte, la somme des fréquences et la somme de la plage des valeurs à trier doivent être identiques.

## 21.5.7. NB

### 21.5.7.1. Que permet-elle?

Elle permet de renvoyer le nombre de cellules d'une plage qui comporte un nombre.

### 21.5.7.2. Comment s'écrit-elle et quels paramètres?

Cette fonction est une fonction de la catégorie des statistiques et donc fonctionne de la même façon. Il suffit de lui donner en paramètre la plage que l'on veut compter. On peut donner jusqu'à 255 valeurs de plages.

=NB(plage1 ;plage2) La fonction additionne le nombre de la première et de la seconde plage.

### 21.5.7.3. Un exemple théorique et un exemple concret

Avec des données aléatoires, ça donne ça :

	A	B	C	D	E
1					
2		90	29	44	S'il
3		78	20	13	n'y a
4		85		66	que du
5		5	90	21	texte,
6		17		77	on
7		98	80	Rien ici	obtient
8		0	92	8	bien
9		77		Là non plus	zéro
10					
11	Nombre de cellule :	8	5	6	0
12		=NB(B2:B9)	=NB(C2:C9)	=NB(D2:D9)	=NB(E2:E9)

### 21.5.8. NBVAL et NB.VIDE

Je ne vais pas décrire ses fonctions dans le détail parce qu'elles fonctionnent comme la fonction **NB**. Elles ont la même fonction : compter. La fonction **NBVAL** compte les cellules non vides (donc compte les cellules contenant du texte) d'une plage alors que **NB.VIDE** compte le nombre de cellules vides d'une plage.

### 21.5.9. NB.SI

La fonction **NB.SI** fonctionne comme la fonction **SOMME.SI** et la fonction **MOYENNE.SI**. Elle permet de compter les cellules selon une condition.

## 21.6. Les fonctions Texte

Dans cette partie, nous allons étudier les fonctions « *Texte* » d'Excel.

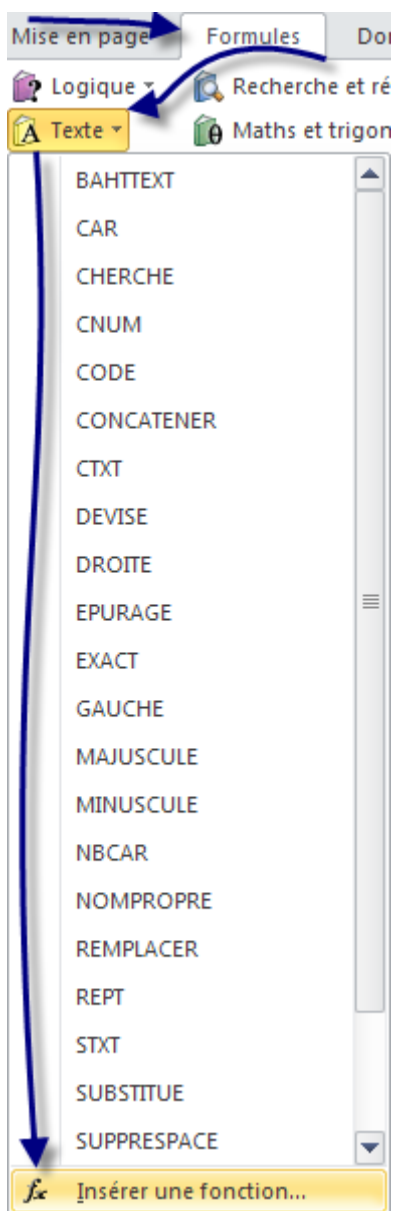

Une fenêtre s'ouvre, sélectionner dans le menu déroulant de la catégorie : « *Texte* ».

Je vais vous proposer ici une liste non exhaustive des fonctions de la catégorie « *Texte* » qui sont peu connues mais qui peuvent vous être utiles.

Pour suivre avec moi cette sous-partie et vous exercer de votre côté, je vous propose de :



[Télécharger le fichier fonctions\\_texte.xlsx](#) ↗

Ce classeur Excel contient tous les exemples utilisés dans cette partie. Il y a la base des exemples, à vous d'entrer les formules.

## 21.6.1. CONCATENER

### 21.6.1.1. Que permet-elle ?

Cette fonction, je l'ai déjà utilisée dans le tutoriel car elle est très pratique pour afficher du texte. En effet, elle permet de mettre bout à bout des chaînes de caractère (du texte) pour n'en former qu'une. Si vous avez lu le cours jusque-là, vous en avez vu l'utilité. Elle permet de présenter le texte de façon lisible pour l'utilisateur.

### 21.6.1.2. Comment s'écrit-elle et quels paramètres ?

Cette fonction prend autant d'arguments qu'il y a de chaînes de caractères à mettre bout à bout (jusqu'à 255).

**=CONCATENER(texte1 ;[texte2] ;...)** Pour les chaînes qui comprennent du texte, il faut les mettre entre guillemets. Si on veut aussi concaténer des cellules, alors les guillemets sont omis. Il y a un point-virgule (;) entre chaque chaîne à concaténer.

**=CONCATENER("Le résultat de la somme est : ";B12)** La fonction nous permet de faire une phrase dans une seule cellule contenant le résultat d'une opération qui changera si le résultat change.

*i*

Penser à mettre des espaces à la fin ou en début de chaînes de caractères pour plus de lisibilité. Ces espaces doivent être insérés comme du texte entre guillemet et non entre des points-virgules contenant les coordonnées d'une cellule.

**=CONCATENER("Le résultat est : ";B5)** Source : Correct

**=CONCATENER("Le résultat est :"; B5)**

*Incorrect*

Je ne sais pas si les exemples sont utiles puisque j'en est déjà fait auparavant...! Mais je sens que vous en demandez, donc c'est parti!

### 21.6.1.3. Les exemples

Pour l'exemple, on va demander à l'utilisateur de remplir un petit tableau afin de lui raconter une histoire.

[http://uploads.siteduzero.com/files/237001\\_238](http://uploads.siteduzero.com/files/237001_238)

Bon j'avoue que c'est pas adapté à chaque personne, ça dépend de ce que l'utilisateur entre dans les cellules, mais c'est pour montrer ce que l'on peut faire avec cette fonction.

## 21.6.2. EXACT

### 21.6.2.1. Que permet-elle ?

Elle permet de comparer 2 chaînes de caractères et dire si elles sont identiques ou non.

### 21.6.2.2. Comment s'écrit-elle et quels paramètres ?

Cette fonction prend deux paramètres obligatoires : les deux chaînes de caractères.

**=EXACT(texte1;texte2)** La fonction renvoie VRAI si les deux arguments sont identiques et FAUX s'ils ne le sont pas. La fonction différencie les majuscules et les minuscules.

### 21.6.2.3. Un exemple théorique

Avec des données aléatoires :

	A	B	C	D	E
1					
2		Bon	Bon	VRAI	=EXACT(B2;C2)
3		Plat	Plat	VRAI	=EXACT(B3;C3)
4		Guidon	Selle	FAUX	=EXACT(B4;C4)
5		Légumes	Légume	FAUX	=EXACT(B5;C5)
6		couette	Couette	FAUX	=EXACT(B6;C6)
7					

## 21.6.3. CHERCHE

### 21.6.3.1. Que permet-elle ?

Elle permet de chercher dans une chaîne de caractère, c'est-à-dire du texte, une autre chaîne de caractère (un mot par exemple).



### 21.6.3.2. Comment s'écrit-elle et quels paramètres?

La fonction prend deux paramètres obligatoires et un facultatif. Les deux paramètres obligatoires sont : le texte recherché et le texte dans lequel on fait la recherche. Le paramètre facultatif est le numéro du caractère à partir duquel la recherche s'effectue. S'il n'est pas renseigné, la recherche commence au premier caractère (au début du texte).

**=CHERCHE(texte\_cherché;texte\_de\_recherche;n°\_de\_départ)** Cette fonction renvoie la place du texte recherché en comptant le nombre de caractères qui le sépare du numéro de départ.

*i*

Les espaces comptent aussi pour un caractère. La fonction ne différencie pas les majuscules et les minuscules ce qui fait que bat538 est identique que BAT538.

Cette fonction est utile lorsqu'elle est combinée à d'autres de remplacement que l'on verra plus tard.

### 21.6.3.3. Voici des exemples

Je vous présente ici des exemples simples :

	A	B	C	D	E
1					
2		<b>Texte</b>	<b>Je cherche...</b>	<b>Résultat</b>	
3		Je suis bat538	BAT538	9	=CHERCHE(C3;B3)
4		Veni vidi vici	vidi	6	=CHERCHE(C4;B4)
5		La littérature est l'expression de la société, comme la parole est l'expression de l'homme.	expression	70	=CHERCHE(C5;B5;30)

## 21.6.4. DROITE et GAUCHE

### 21.6.4.1. Que permettent-elles?

Elles permettent d'extraire les caractères du début (**GAUCHE**) et de fin (**DROITE**) de la chaîne de caractère.

### 21.6.4.2. Comment s'écrivent-elles et quels paramètres ?

Ces fonctions sont décrites ensemble puisqu'elles font la même chose. La différence, c'est que **GAUCHE** commence à gauche de la chaîne donc au début et **DROITE** à droite de la chaîne donc à la fin. Elles prennent deux paramètres, un obligatoire : la chaîne de caractère d'où on extrait les caractères et l'autre facultatif : le nombre de caractères à extraire. S'il n'est pas renseigné, la fonction extrait un seul caractère.

**=DROITE(texte ;[nombrede\_caractèreà\_extraire]) =GAUCHE(texte ;[nombrede\_caractèreà\_extraire])** Rappelons que si le texte est mis directement il faut des guillemets mais souvent on utilise des coordonnées de cellules. Dans ce cas, il ne faut pas de guillemet.

### 21.6.4.3. Un exemple théorique et un exemple concret

Avec des mots sans importance :

	A	B	C	D
1				
2		Hiboux	oux	=DROITE(B2;3)
3		Fautes	s	=DROITE(B3;3)
4		Disque	e	=DROITE(B4;3)
5		Landaux	aux	=DROITE(B5;3)
6		259	9	=DROITE(B6;3)
7		530	0	=DROITE(B7;3)
8		110	0	=DROITE(B8;3)
9				
10		Hermétique	H	=GAUCHE(B10)
11		Acheter	A	=GAUCHE(B11)
12		Hachette	H	=GAUCHE(B12)
13		Emphysème	E	=GAUCHE(B13)
14		Hypothèse	H	=GAUCHE(B14)
15				

Cette fonction peut être utilisée pour savoir si un nom est au pluriel ou non. On va alors faire une condition et afficher une phrase.

	A	B	C	D	E
1					
2		<b>Mot</b>	<b>On obtient...</b>		
3		chevaux	Ce sont des chevaux		
4		ballon	C'est un ballon		
5		tables	Ce sont des tables		
6		salles	Ce sont des salles		
7		numéro	C'est un numéro		
8		couteaux	Ce sont des couteaux		
9		fauteuil	C'est un fauteuil		
10		pot	C'est un pot		
11					
12		=SI(OU(DROITE(B10)="x";DROITE(B10)="s")=VRAI;CONCATENER("Ce sont des ";B10);CONCATENER("C'est un ";B10))			
13					

Je vais décrire un peu la formule. On a donc une condition pour savoir si le mot est au pluriel ou pas. Un mot au pluriel prend un *s* ou un *x* donc dans la condition **SI** on ajoute la fonction **OU** (soit un *s* soit un *x*). En suite si celle-ci vaut VRAI, ça veut dire que le mot est au pluriel et on affiche à l'aide la la fonction **CONCATENER**, une petite phrase.

Voilà, je vous ai proposé une utilisation très basique mais vous pouvez ainsi afficher des phrases en fonction des premiers ou derniers caractères.

## 21.6.5. MAJUSCULE et MINUSCULE

### 21.6.5.1. Que permettent-elles ?

Elles permettent de mettre soit en majuscule soit en minuscule tous les caractères d'une cellule.

### 21.6.5.2. Comment s'écrivent-elles et quels paramètres ?

Ces deux fonctions sont simples d'utilisation, elles ne prennent qu'un paramètre : le texte à transformer.

=MAJUSCULE(texteà\_transformer) =MINUSCULE(texteà\_transformer) Cette fonction peut servir à mettre les noms de famille en majuscule lors de la concaténation par exemple.

### 21.6.5.3. Des exemples pour illustrer

	A	B	C	D
1				
2		<b>Nom</b>	<b>Prénom</b>	<b>Nom complet</b>
3		Henry	Thierry	Thierry HENRY
4		Zidane	Zinédine	Zinédine ZIDANE
5		Djorkaeff	Youri	Youri DJORKAEFF
6		Deschamps	Didier	Didier DESCHAMPS
7		Leboeuf	Franck	Franck LEBOEUF
8		Desailly	Marcel	Marcel DESAILLY
9		Barthez	Fabien	Fabien BARTHEZ
10		Lizarazu	Bixente	Bixente LIZARAZU
11		Blanc	Laurent	Laurent BLANC
12				
13		<b>=CONCATENER(C6;" ";MAJUSCULE(B6))</b>		
14				

La fonction **MINUSCULE** peut être utilisée lorsque l'on a vu la fonction **CONCATENER**. En effet, on a fait une phrase qui prend en compte ce qu'entre l'utilisateur. Il aurait très bien pu mettre des majuscules aux mots entrés. L'utilisation de la fonction **MINUSCULE** aurait permis d'améliorer la présentation.

### 21.6.6. NOMPROPRE

#### 21.6.6.1. Que permet-elle ?

Elle permet de transformer une chaîne de caractère en un nom propre. Je vous rappelle qu'un nom propre prend une majuscule et le reste est en minuscule. Cette fonction met donc une majuscule à la première lettre d'un mot et le reste du mot en minuscule, et ce, pour tous les mots du texte.

#### 21.6.6.2. Comment s'écrit-elle et quels paramètres ?

Comme pour les fonctions précédentes, elle ne prend qu'un paramètre : le texte à transformer. A chaque espace, la fonction définit un nouveau mot et mettra donc une majuscule au mot.

**=NOMPROPRE(texte\_à\_transformer)** Elle est donc très simple d'utilisation aussi.

### 21.6.6.3. Des exemples simples

	A	B	C	D
1				
2		<b>Nom</b>	<b>Nom</b>	
3		luke SKYWalker	Luke Skywalker	=NOMPROPRE(B3)
4		olivier ATTON	Olivier Atton	=NOMPROPRE(B4)
5		Horacio cain	Horacio Cain	=NOMPROPRE(B5)
6		lincoln Burrows	Lincoln Burrows	=NOMPROPRE(B6)
7		gregory house	Gregory House	=NOMPROPRE(B7)

### 21.6.7. NBCAR

#### 21.6.7.1. Que permet-elle ?

Elle permet de compter le nombre de caractères présents dans une chaîne de caractère.

#### 21.6.7.2. Comment s'écrit-elle et quels paramètres ?

Toujours la même chose, elle prend comme paramètre obligatoire le texte dont il faut compter les caractères.

=NBCAR(texte\_à\_compter) Elle est souvent combinée à d'autres fonctions pour savoir où démarrer une recherche ou savoir où commencer à changer du texte.

### 21.6.7.3. Des exemples

	A	B	C	D
1				
2		<b>Mot</b>	<b>Nombre de caractères</b>	
3		Plante	6	=NBCAR(B3)
4		Rateau	6	=NBCAR(B4)
5		Pelle	5	=NBCAR(B5)
6		Jardin	6	=NBCAR(B6)
7		Potager	7	=NBCAR(B7)
8		Feuilles	8	=NBCAR(B8)
9		Racine	6	=NBCAR(B9)
10		Arbre	5	=NBCAR(B10)

Je vais vous proposer un exemple plus poussé à la fin des fonctions **Texte** pour comprendre l'utilité de celle-ci.

### 21.6.8. REMPLACER

#### 21.6.8.1. Que permet-elle ?

Elle permet de remplacer dans un texte un mot par un autre. C'est ici que les autres fonctions vues précédemment seront utiles.

#### 21.6.8.2. Comment s'écrit-elle et quels paramètres ?

Cette fonction prend quatre paramètres obligatoires. Le premier est le texte dans lequel on souhaite faire le remplacement. Le second est le numéro du caractère où commence le remplacement. Le troisième est le nombre de caractères à remplacer. Le quatrième est le texte de remplacement. Je rappelle que les quatre paramètres sont obligatoires.

**=REEMPLACER(texte\_de\_base ; numéro\_caractère\_début ; nombre\_de\_caractère\_à\_repla**

### 21.6.8.3. Des exemples d'application pour bien comprendre

	A	B	C	D	E	F	G	H
1								
2		<b>Texte</b>	<b>Quoi remplacer ?</b>	<b>Où commencer ?</b>	<b>Nombre de caractère à remplacer</b>	<b>Texte de remplacement</b>	<b>On Obtient</b>	
3		Le jeu proposé est Super Mario	Super Mario	20	11	Sonic	Le jeu proposé est Sonic	=REPLACER(B3;D3;E3;F3)
4		Il coûte 15€	15	10	2	20	Il coûte 20€	=REPLACER(B4;D4;E4;F4)
5		Il est disponible chez Michel	Michel	24	6	Jérôme	Il est disponible chez Jérôme	=REPLACER(B5;D5;E5;F5)
6		Avec en cadeau Street Fighter	Street Fighter	16	14	Fifa98	Avec en cadeau Fifa98	=REPLACER(B6;D6;E6;F6)
7				=CHERCHE(B.)	=NBCAR(C.)			

Je pense que l'image parle d'elle-même. On va utiliser les fonctions de **Texte** pour trouver les numéros de caractères, on ne s'amuse pas à compter. De plus si on modifie la première colonne, le reste s'adapte automatiquement.

Voilà on en a fini avec les fonctions **Texte**. Il en existe d'autres plus ou moins utiles selon ce dont vous avez besoin mais je pense avoir présenté les plus utiles. Pour les autres, vous pouvez les utiliser et vous former seuls à l'aide d'Excel.

## 21.7. Les fonctions Date et Heure

Dans cette partie, nous allons étudier les fonctions « *Date et Heure* » d'Excel.

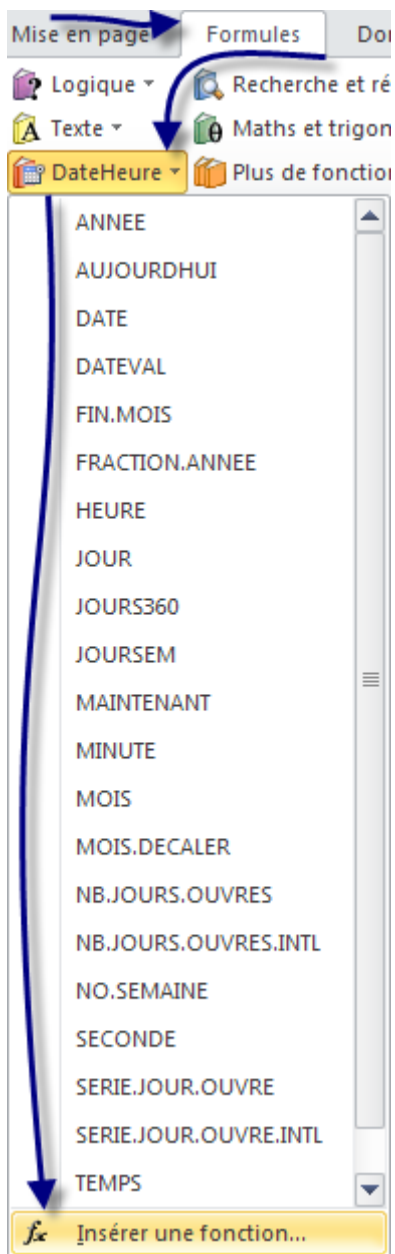

Une fenêtre s'ouvre, sélectionner dans le menu déroulant « *Date & Heure* ». Nous allons ici traiter des fonctions qui concernent l'horloge et donc les dates et les heures avec la notion de temps.

Pour suivre avec moi cette sous-partie et vous exercer de votre côté, je vous propose de :



[Télécharger le fichier fonctions\\_date\\_et\\_heure.xlsx](#)

Ce classeur Excel contient tous les exemples utilisés dans cette partie. Il y a la base des exemples, à vous d'entrer les formules.



### 21.7.1. INTRODUCTION

Une petite introduction à ces fonctions de **Date & Heure** qui nous permettra de comprendre le fonctionnement de ces dates. A chaque fois que l'on entre une date ou une heure dans une cellule du tableur Excel, elle s'affiche selon un format (**Heure** ou **Date**). Si vous lui appliquez le format **Nombre** ou **Texte**, vous verrez s'afficher un nombre. On l'appelle le numéro de série et il est utilisé par Excel pour calculer la date et l'heure. Le numéro 1 correspond au 1er janvier 1900. En effet, Excel prend pour base le 1er janvier 1900 pour faire ses calculs. Le numéro de série, vous l'aurez peut-être compris, renvoie le nombre de jours passés depuis cette date. Au jour où j'écris ce tutoriel, en ce 23 juin 2010, le numéro de série est : 40352. Cela signifie qu'il s'est écoulé 40 352 jours depuis le 1er janvier 1900. On peut ainsi soustraire et additionner facilement des jours !



Et si on veut des heures précises ?

Alors Excel a pensé à tout, enfin celui qui l'a créé. Pour les heures, ce sont les chiffres après la virgule qui permettent de la définir. A midi (12h), il y a la moitié du temps de passé pour la journée. De ce fait, 12h correspond à 0,5. S'il n'y a pas de chiffre après la virgule l'heure est de 00 :00 :00.

Après avoir étudié le fonctionnement des dates, nous allons attaquer les fonctions. Nous pourrions ainsi développer le fonctionnement de celles-ci, mieux les comprendre et mieux les utiliser. Allez hop, c'est parti !

### 21.7.2. AUJOURDHUI et MAINTENANT

#### 21.7.2.1. Que permettent-elles ?

Ces fonctions renvoient la date du jour (**AUJOURDHUI**) et l'heure (**MAINTENANT**) au moment où la feuille est calculée. Comme pour la fonction **ALEA.ENTRE.BORNES**, les valeurs changent à chaque fois que l'on effectue un calcul dans la feuille. L'heure se met donc à jour à chaque calcul effectué dans le classeur qui contient la formule. **MAINTENANT** peut aussi renvoyer la date du jour, pour avoir l'heure, il suffit de changer le format de la cellule en **Heure** au lieu de **Date**.

#### 21.7.2.2. Comment s'écrivent-elles et quels paramètres ?

Ces fonctions ne prennent pas de paramètres et donc sont très simples d'utilisation.

**=AUJOURDHUI()** **=MAINTENANT()**

### 21.7.2.3. L'application

Je ne peux que proposer un exemple très simple puisque ces fonctions sont à utiliser avec les autres pour mettre à jour les classeurs automatiquement à l'ouverture de ceux-ci. J'ai précisé le format utilisé à côté de chaque ligne.

		Format
23/06/2010	=AUJOURDHUI	Date courte
mercredi 23 juin 2010	=AUJOURDHUI	Date longue
40352,00	=AUJOURDHUI	Nombre
23/06/2010 13:31	=MAINTENANT	Personnalisé
23/06/2010	=MAINTENANT	Date courte
mercredi 23 juin 2010	=MAINTENANT	Date longue
13:31:41	=MAINTENANT	Heure
40352,563664	=MAINTENANT	Nombre

Nous allons maintenant nous attarder à une série de fonctions qui fonctionnent de la même façon, mais ne renvoient des valeurs différentes. Ces fonctions permettent d'avoir l'année, le mois, le jour, l'heure, la minute et la seconde d'une date. Ces fonctions sont les suivantes : **ANNEE**, **MOIS**, **JOUR**, **HEURE**, **MINUTE**, **SECONDE**.

### 21.7.3. ANNEE, MOIS, JOUR, HEURE, MINUTE, SECONDE

#### 21.7.3.1. Que permettent-elles ?

Elles permettent de renvoyer un nombre correspondant à l'année (de 1900 à 9999), le mois (de 1 pour janvier à 12 pour décembre), le jour (de 1 à 31), l'heure (de 0 à 23), la minute (de 0 à 59) et la seconde (de 0 à 59) d'un numéro de série.

#### 21.7.3.2. Comment s'écrivent-elles et quels paramètres ?

Toutes ces fonctions s'écrivent de la même façon et ne prennent qu'un paramètre obligatoire : le numéro de série. C'est-à-dire le numéro représentant la date que l'on souhaite analyser.

=ANNEE(numéro\_de\_série) =MOIS(numéro\_de\_série) =JOUR(numéro\_de\_série) =HEURE(numéro\_de\_série) =MINUTE(numéro\_de\_série) =SECONDE(numéro\_de\_série)

On peut tout à fait écrire dans une formule : =ANNEE(AUJOURDHUI()) par exemple pour économiser la case où serait inscrit la date du jour. Mais il peut être intéressant de réserver une case pour la fonction **AUJOURDHUI()** et ensuite faire référence à cette cellule sur toute la feuille. Ainsi, le nombre de caractères dans une formule est moindre et c'est plus lisible.

### 21.7.3.3. Exemple d'application

	A	B	C	D
1				
2		Aujourd'hui :	23/06/2010	
3		Maintenant :	14:02:08	
4				
5		Année :	2010	=ANNEE(C2)
6		Mois :	6	=MOIS(C2)
7		Jour :	23	=JOUR(C2)
8		Heure :	14	=HEURE(C3)
9		Minute :	2	=MINUTE(C3)
10		Seconde :	8	=SECONDE(C3)
11				
12		Jour de naissance :	07/10/1989	
13		Age :	21	=ANNEE(C2)-ANNEE(C5)

Je vous ai montré un exemple simple, mais vous pouvez utiliser toutes ses fonctions dans des cas plus complexes.

### 21.7.4. JOURSEM

#### 21.7.4.1. Que permet-elle ?

Elle renvoie le numéro du jour de la semaine d'une date.

#### 21.7.4.2. Comment s'écrit-elle et quels paramètres ?

Cette fonction prend deux paramètres, un obligatoire le numéro de série et le second facultatif le type de retour. Je ne reviens pas sur le premier paramètre que vous connaissez. Par contre, le second prend trois valeurs différentes : 1, 2 ou 3.

?

A quoi correspondent ces valeurs de type de retour ?

Ce type de retour va dépendre de ce que vous utilisez comme classification des jours de la semaine. Avec le premier type (1), dimanche = 1 jusqu'à samedi = 7. Avec le second type (2), lundi = 1 jusqu'à dimanche = 7. Enfin, avec le dernier type (3), lundi = 0 jusqu'à dimanche = 6.

## VI. Annexes

Type	1	2	3
Lundi	2	1	0
Mardi	3	2	1
Mercredi	4	3	2
Jeudi	5	4	3
Vendredi	6	5	4
Samedi	7	6	5
Dimanche	1	7	6

Ainsi vous pouvez utiliser le type que vous voulez. Par défaut, c'est le type 1 qui est utilisé.

**=JOURSEM(numéro\_de\_série ;[type\_de\_résultat])** Cette fonction va permettre de savoir si le jour de la date est un jour de week-end ou non ou alors un jour non travaillé par un employé. On peut aussi l'utiliser pour comparer deux dates, savoir si c'est le même jour ou non.

Pour afficher le jour en toutes lettres, on peut soit utiliser la fonction **SI** et mettre 6 conditions, ce qui nous donne une grosse formule. On peut aussi utiliser la fonction **RECHERCHE** avec un petit tableau dans lequel est associé à chaque chiffre le jour correspondant. Je vous laisse essayer cette méthode pour vous entraîner.

### 21.7.4.3. Un exemple théorique et un exemple concret

Pour l'exemple théorique, on prend des dates au hasard et on regarde quel jour de la semaine est renvoyé.

	A	B	C	D	E	F	G
1							
2		<b>Date</b>	<b>Type</b>	<b>Jour de la semaine</b>			
3		23/03/1952	1	1	=JOURSEM(B3)	Dimanche	=RECHERCHEV(C3;jours;C3+1)
4		08/11/1929	1	6	=JOURSEM(B4)	Vendredi	=RECHERCHEV(C4;jours;C4+1)
5		22/03/1945	1	5	=JOURSEM(B5;C5)	Jeudi	=RECHERCHEV(C5;jours;C5+1)
6		19/03/1921	1	7	=JOURSEM(B6;C6)	Samedi	=RECHERCHEV(C6;jours;C6+1)
7		31/12/1992	2	4	=JOURSEM(B7;C7)	Jeudi	=RECHERCHEV(C7;jours;C7+1)
8		16/03/1959	2	1	=JOURSEM(B8;C8)	Lundi	=RECHERCHEV(C8;jours;C8+1)
9		12/04/1910	3	1	=JOURSEM(B9;C9)	Mardi	=RECHERCHEV(C9;jours;C9+1)
10		23/12/1942	3	2	=JOURSEM(B10;C10)	Mercredi	=RECHERCHEV(C10;jours;C10+1)



Bah, tu le prends où ton tableau de recherche ?

Si vous avez téléchargé le fichier d'exemple, vous avez la réponse, il est juste en dessous. Sinon, le voici :

	Type		
	1	2	3
0			Lundi
1	Dimanche	Lundi	Mardi
2	Lundi	Mardi	Mercredi
3	Mardi	Mercredi	Jeudi
4	Mercredi	Jeudi	Vendredi
5	Jeudi	Vendredi	Samedi
6	Vendredi	Samedi	Dimanche
7	Samedi	Dimanche	

Pour notre exemple plus concret, on va s'amuser à savoir quel était le jour de la semaine le jour de votre naissance.

	A	B	C	D	E	F
1						
2	Date de naissance :		07/10/1989			
3	Jour de naissance :		Samedi	=RECHERCHE(JOURSEM(C2);semaine)		
4						
5		1	Dimanche			
6		2	Lundi			
7		3	Mardi			
8		4	Mercredi			
9		5	Jeudi			
10		6	Vendredi			
11		7	Samedi			

Pour vérifier votre formule, vous pouvez afficher la date en format **Date longue**.

## 21.7.5. NO.SEMAIN

### 21.7.5.1. Que permet-elle ?

Cette fonction renvoie le numéro de la semaine (dans une année) d'un numéro de série (une date).

### 21.7.5.2. Comment s'écrit-elle et quels paramètres ?

Elle prend un paramètre obligatoire, le numéro de série et un facultatif. Le paramètre facultatif prend la valeur 1 si on veut faire commencer une semaine au dimanche et la valeur 2 si l'on veut faire commencer une semaine au lundi.



La fonction **NO.SEMAIN** considère la semaine comprenant le 1er janvier comme la première semaine de l'année. Cependant, selon une norme européenne, la première semaine est celle dont la majorité des jours (quatre ou plus) tombent dans la nouvelle année. Ainsi, pour les années dont trois jours ou moins sont dans la première semaine de janvier, la fonction **NO.SEMAIN** produit des numéros de semaines incorrects selon la norme européenne. *Extrait tiré du site Microsoft* [↗](#).

Si vous utilisez votre classeur Excel à titre personnel et si vous utilisez cette fonction pour faire des calculs entre les semaines, vous pouvez ignorer la norme européenne.

### 21.7.5.3. Des exemples d'application

	A	B	C	D
1				
2		<b>Date</b>	<b>N° de semaine</b>	
3		23/06/2010	26	=NO.SEMAIN(B3)
4		16/10/1907	42	=NO.SEMAIN(B4)
5		06/12/1975	49	=NO.SEMAIN(B5)
6		01/07/1926	27	=NO.SEMAIN(B6)
7		28/03/1964	13	=NO.SEMAIN(B7)
8		06/12/1948	50	=NO.SEMAIN(B8)
9		17/12/1925	51	=NO.SEMAIN(B9)

## 21.7.6. DATE

### 21.7.6.1. Que permet-elle ?

Elle permet de renvoyer une date comme un numéro de série selon trois paramètres : l'année, le mois et le jour.

### 21.7.6.2. Comment s'écrit-elle et quels paramètres ?

Elle prend les trois paramètres précédemment cités comme paramètres obligatoires. On peut ainsi afficher des dates diverses.

=DATE(année ;mois ;jour)

### 21.7.6.3. Les exemples

	A	B	C	D	E	F
1						
2		<b>Année</b>	<b>Mois</b>	<b>Jour</b>	<b>Date</b>	
3		1982	4	4	04/04/1982	=DATE(B3;C3;D3)
4		1949	9	25	25/09/1949	=DATE(B4;C4;D4)
5		1940	8	5	05/08/1940	=DATE(B5;C5;D5)
6		1988	11	29	29/11/1988	=DATE(B6;C6;D6)
7		1935	1	1	01/01/1935	=DATE(B7;C7;D7)
8		1988	10	31	31/10/1988	=DATE(B8;C8;D8)
9		1937	5	45	14/06/1937	=DATE(B9;C9;D9)

Dans notre second exemple, on va pouvoir donner le nombre de jours qui sépare la date du jour de votre anniversaire.

	A	B	C
1			
2		Aujourd'hui :	24/06/2010
3		Date de naissance :	07/10/1989
4			
5		Votre anniversaire est dans :	105 jours

On va analyser un peu comment on fait pour trouver ça. Je vous donne tout d'abord la formule que j'ai mise en C5. J'ai séparé la formule en deux pour plus de faciliter. L'autre est en D5 et on va l'analyser juste après.

```
=SI(D5>1;CONCATENER(D5;"    jours");SI(D5>0;CONCATENER(D5;"
jour");"Joyeux anniversaire"))
```

*Cellule C5*

Pour commencer à comprendre, il faut savoir ce qu'il y a en D5. En D5, on regarde le nombre de jours qui sépare la date d'aujourd'hui de votre anniversaire. Comment ? Ça on va le voir tout à l'heure.

On commence par la première condition. Si le nombre de jours est supérieur à 1, on met un "s" à "jours" précédé du nombre de jour. Si ça n'est pas le cas, il reste deux solutions : soit c'est la veille il ne reste plus qu'un jour soit c'est le jour même et c'est donc votre anniversaire. On refait une condition **SI**. Si D5 est supérieur à 0 (donc égal à 1), on ne met pas de "s" à "jour". Sinon (c'est qu'il est égal à 0), alors on affiche "Joyeux anniversaire".

On va maintenant s'attarder à ce qui est dans la cellule D5.

```
=SI(C2=DATE(ANNEE(C2);MOIS(C3);JOUR(C3));0;SI(C2<date(an-
nee(<couleur        nom="bleu">C2);MOIS(C3);JOUR(C3));DATE(AN-
NEE(C2);MOIS(C3);JOUR(C3))-C2;DATE(ANNEE(C2)+1;MOIS(C3);JOUR(C3))-C2))
```

*Cellule D5*

Premièrement on compare la date du jour et la date d'anniversaire. Comment ? Et bien c'est simple, grâce à la fonction **DATE**. La date du jour est égale à C2. Pour connaître la date d'anniversaire, il faut le jour et le mois de la date de naissance, mais l'année en cours. Donc on utilise la formule suivante :

**DATE(ANNEE(C2);MOIS(C3);JOUR(C3))** Dans un premier temps comme je l'ai dit, on regarde si la date du jour n'est pas l'anniversaire. Si c'est le cas, on renvoie 0 (pour que la formule en C5 fonctionne). Si ce n'est pas le cas, on regarde si la date du jour est inférieure à la date d'anniversaire. Si c'est le cas, ça signifie que le prochain anniversaire de cette personne est dans la même année. Il est alors simple de savoir le nombre de jours qui sépare les deux dates par une simple soustraction. Si la date du jour n'est pas inférieure (c'est qu'elle est supérieure), on renvoie donc la valeur si faux de la condition précédente. L'anniversaire de la personne est passé dans l'année en cours, le prochain est donc l'année suivante. On va faire la différence de la date d'anniversaire de l'année suivante en ajoutant tout simplement 1 à l'année en cours. De cette façon :

**DATE(ANNEE(C2)+1;MOIS(C3);JOUR(C3))** On obtient ainsi le nombre de jours qui sépare la date d'anniversaire et le jour actuel. Cette formule renvoie 0 si c'est l'anniversaire et ensuite le nombre de jour. Vous avez bien compris que si à la place de tous les D5 de la formule en C5 étaient écrits en entier, la formule serait trèèèèèèèè longue.

Voilà un exemple dans lequel on utilise la fonction **DATE**. Il en existe bien d'autre évidemment.

### 21.7.7. NB.JOURS.OUVRES

#### 21.7.7.1. Que permet-elle ?

Elle renvoie le nombre de jours ouvrés compris entre deux dates.



### 21.7.7.2. Comment s'écrit-elle et quels paramètres?

Elle prend deux paramètres obligatoires : la date de début et la date de fin. Un paramètre facultatif peut être renseigné, c'est la date des jours fériés de la période.

**=NB.JOURS.OUVRES(date\_début ;date\_fin ;[dates\_jours\_fériés])** Les dates doivent être entrées en format date avec le numéro de série. Pour les jours fériés, vous pouvez créer un tableau qui référence tous les jours fériés de l'année. Ainsi, le paramètre "jours\_fériés" sera renseigné grâce à ce tableau.

### 21.7.7.3. L'exemple

Je vous propose quelque exemple simple, il n'est pas utile de développer plus cette fonction. Elle est très utile pour compter le nombre de jours travaillés dans une période donnée et ainsi connaître le temps de travail des salariés.

	A	B	C	D	E
1					
2		Date de début	Date de fin	Nombre de jours ouvrés	
3		01/01/2010	31/12/2010	261	=NB.JOURS.OUVRES(B3;C3)
4		01/01/2010	31/12/2010	255	=NB.JOURS.OUVRES(B4;C4;jours_feries)
5		23/03/2010	04/10/2010	140	=NB.JOURS.OUVRES(B5;C5)
6		23/03/2010	04/10/2010	136	=NB.JOURS.OUVRES(B6;C6;jours_feries)
7		01/05/2010	31/05/2010	21	=NB.JOURS.OUVRES(B7;C7)
8		01/05/2010	31/05/2010	19	=NB.JOURS.OUVRES(B8;C8;jours_feries)

J'ai utilisé comme jours fériés la liste suivante (jours\_feries = G3 :G12) :

Jours fériés	
01/01/2010	Jour de l'an
05/04/2010	Lundi de Pacques
01/05/2010	Fête du travail
08/05/2010	Armistice 1945
13/05/2010	Jeudi de l'Ascension
24/05/2010	Lundi de Pentecôte
14/07/2010	Fête nationale
15/08/2010	Assomption
11/11/2010	Armistice 1918
25/12/2010	Noël

## 21.7.8. SERIE.JOUR.OUVRE

### 21.7.8.1. Que permet-elle ?

Elle renvoie la date précédente ou suivant la date indiquée selon un nombre de jours ouvrés. Par exemple, on cherche à quelle date je vais avoir travaillé 100 jours à partir d'aujourd'hui.

### 21.7.8.2. Comment s'écrit-elle et quels paramètres ?

Elle fonctionne un peu comme la fonction précédente avec deux paramètres obligatoires : la date de début et le nombre de jours ouvrés. Les jours fériés sont encore présents en paramètre facultatif.

`=SERIE.JOUR.OUVRE(date_début ; nombre_de_jours ; [jours_féries])` Je rappelle que les dates doivent être entrées sous forme de date et non de texte.

### 21.7.8.3. L'exemple de fonctionnement

	A	B	C	D	E
1					
2		Date de début	Nombre de jours	Date de fin	
3		01/01/2010	100	26/05/2010	=SERIE.JOUR.OUVRE(B3;C3;jours_feries)
4		01/01/2010	365	03/06/2011	=SERIE.JOUR.OUVRE(B4;C4;jours_feries)
5		23/06/2010	30	05/08/2010	=SERIE.JOUR.OUVRE(B5;C5;jours_feries)
6		07/10/2010	45	10/12/2010	=SERIE.JOUR.OUVRE(B6;C6;jours_feries)
7		20/02/2010	12	09/03/2010	=SERIE.JOUR.OUVRE(B7;C7;jours_feries)
8		25/12/2010	5	31/12/2010	=SERIE.JOUR.OUVRE(B8;C8;jours_feries)

Ouf, pas fâché d'avoir terminé ce petit index . La liste est évidemment non exhaustive, à vous de jouer en cherchant les fonctions dans Excel directement, sur [le site de Microsoft](#) ou sur le forum du Site du Zéro.

Si vous avez envie de voir une fonction apparaître dans ce glossaire, il suffit de le demander en commentaire ou par MP et je me chargerai de l'intégrer si elle me semble utile.

## Contenu masqué

### Contenu masqué n°3

[Retourner au texte.](#)

### Contenu masqué n°4

=ARRONDI(ALEA.ENTRE.BORNES(0 ;100) ;-1)

[Retourner au texte.](#)

## 22. Bonnes pratiques et débogage des formules

Voici une annexe au nom bien tordu et intellectuel mais pourtant, c'est vraiment essentiel pour tout utilisateur de Excel qui se respecte.

Une bonne pratique, c'est une bonne habitude à prendre. Bonne dans la mesure où elle va vous rendre la saisie ou encore la lecture des données plus facile. Nous allons aussi voir comment résoudre d'éventuelles erreurs qui peuvent survenir lors d'un travail sur des formules.



Ce chapitre est actuellement en cours de rédaction. Si vous souhaitez qu'un point particulier y soit mentionné, n'hésitez pas à nous contacter.

### 22.1. Bonnes pratiques

#### 22.1.1. Manipulation des feuilles de calcul

Les feuilles de calcul peuvent être supprimées, déplacées ou renommées. Toutes ces actions sont disponibles par un clic-droit sur l'onglet de la feuille, en bas à gauche de la fenêtre.

#### 22.1.2. Saisie et lecture des données

**Évitez de commencer votre saisie dans la cellule A1.** Plus généralement, dans la première colonne et la première ligne. Pourquoi ? Excel possède une zone de travail immense (des centaines de milliers de lignes etc.). Aujourd'hui, la taille des écrans permet à tous d'afficher sans avoir à faire défiler la zone de travail au moins 8 colonnes et 30 lignes. Dans ce cas, pourquoi tout tasser sur les étiquettes du quadrillage ? Aérez vos pages, donnez envie à quelqu'un d'y plonger son nez dedans ! Après, c'est une question d'esthétique, chacun fait comme il le souhaite mais concédez tout de même qu'il est bête de laisser de côté toute la zone centrale.

**Évitez d'écrire dans la colonne I.** La lettre I se confond facilement dans les conditions, et pire, se perd dans le code VBA. Sous Excel, ce ne sont pas les colonnes qui manquent. Faites un clic droit sur la colonne I et cliquez sur **Masquer**.

### 22.1.3. Finalisation du classeur

Afin de rendre vos classeurs plus heureux pour un lecteur extérieur, voyons comment **enlever le quadrillage**.

Allez dans l'onglet « *Affichage* », puis, dans le groupe « *Afficher* », décochez la case « *Quadrillage* »

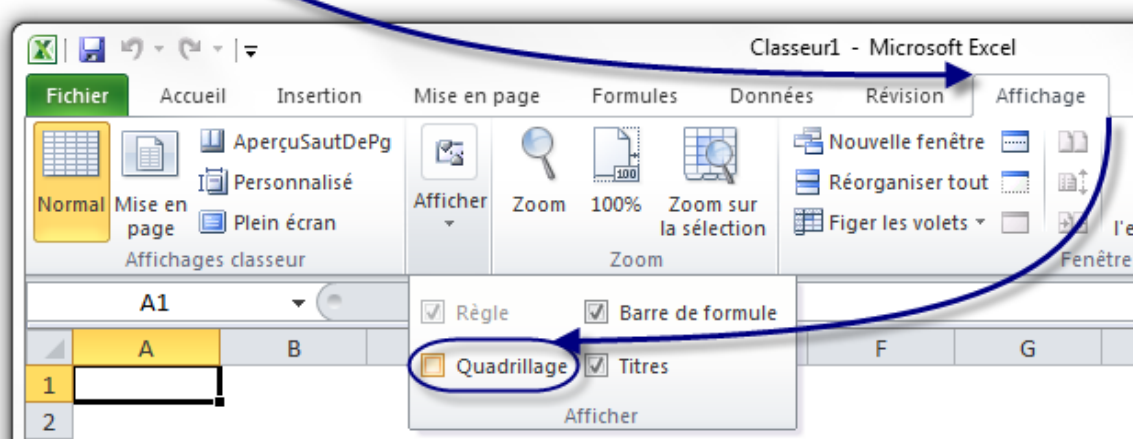

Pour effectuer la même manipulation sous Mac, cliquez sur le menu « *Excel* » puis sur « *Préférences* ».

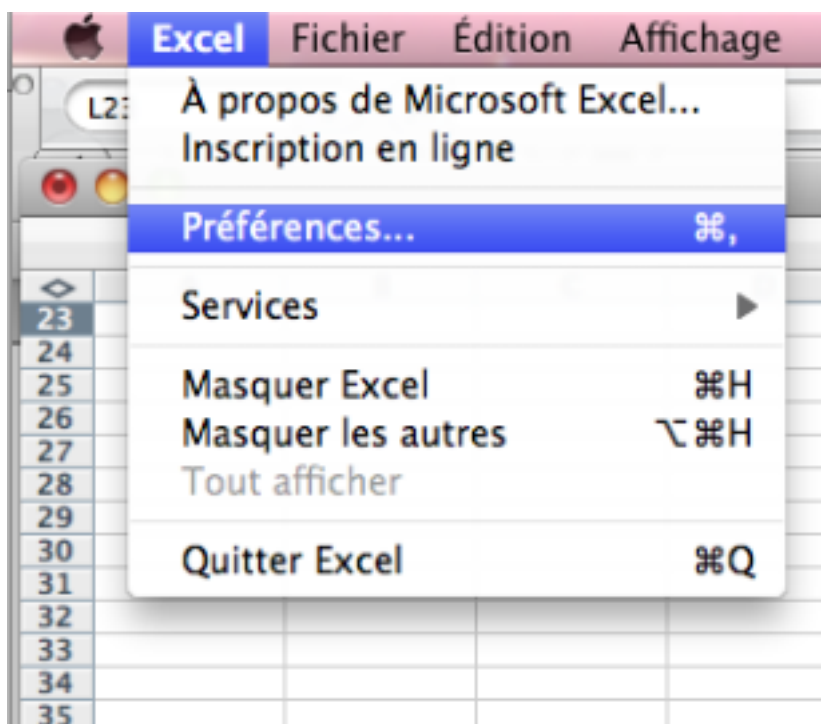

Une fenêtre s'ouvre :

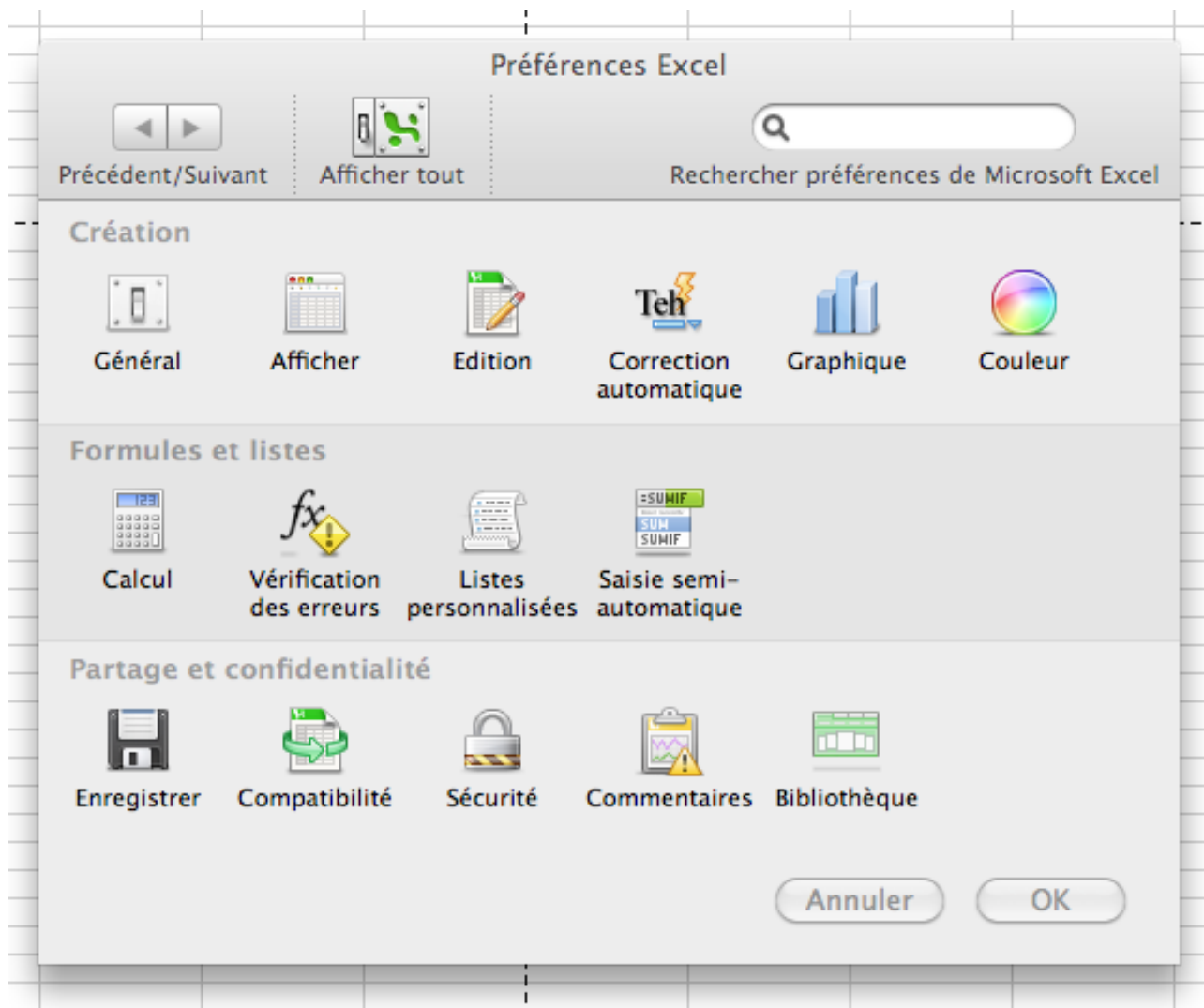

Cliquez sur *Afficher* et décochez selon vos envies comme ci-dessus. Vous êtes invités à explorer ce menu par vous mêmes, il propose de nombreuses options qui pourraient ravir certains.

Enfin, plaçons-nous dans l'hypothèse où vous possédez un classeur avec de nombreuses entrées (des centaines, ou des milliers pourquoi pas). Pour le confort du lecteur, il est préférable de **conserver les étiquettes de colonnes** lors de la descente vers les profondeurs du classeur.

Nous allons créer ce qu'on appelle un volet. Les lignes en dessous du volet pourront être parcourues en profondeur avec la molette de votre souris ou l'ascenseur d'Excel alors que ce qu'il y a au dessus (les étiquettes de colonne par exemple, mais ça peut être aussi la date du jour) restent en place lors du défilement.

Cliquez en maintenant le bouton juste au-dessus de la barre de défilement vertical, le curseur se transforme en une ligne épaisse. Glissez vers le bas puis lâchez. Vous avez ainsi créé deux fenêtres de la même feuille de calcul et figé les valeurs dans la partie supérieure :

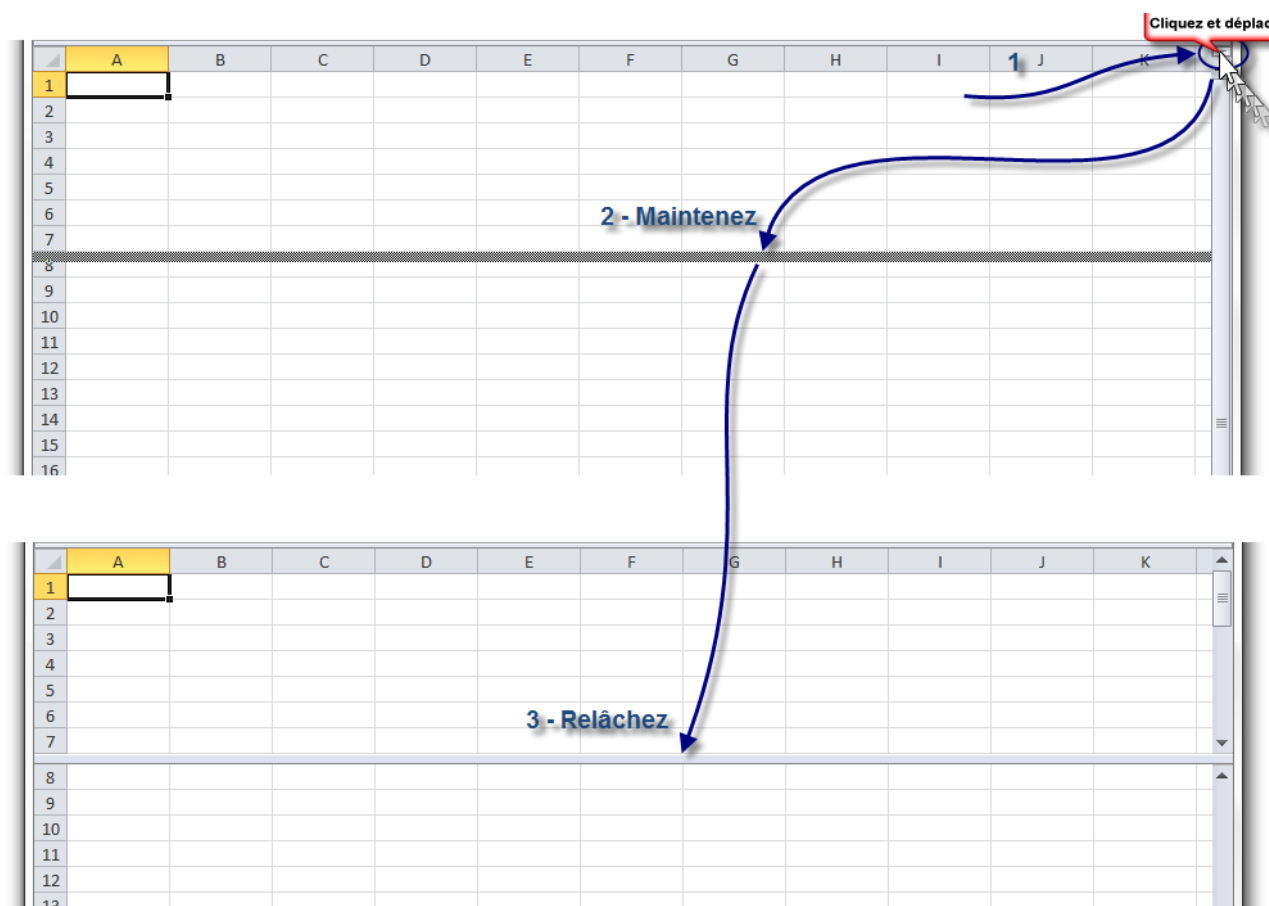

Pour revenir à une seule fenêtre, cliquez et glissez sur la barre qui sépare les deux parties et remontez tout en haut puis lâchez. Ou double-cliquez simplement sur la ligne.

## 22.2. Débogage des formules

Tôt ou tard, vous vous retrouverez pris de panique car votre formule affiche un résultat étrange, mêlé de majuscules, de dièses (#) et de *slashes* (/). Excel veut simplement vous dire que votre formule est erronée, et renvoie un message précis selon la faute commise. Voyons ensemble les cas d'erreurs les plus courants.

### 22.2.0.1. #DIV/0!

Lorsque vous rencontrez cette erreur, c'est que votre formule fait une division par 0. N'oubliez pas que pour Excel, une cellule vide a pour valeur 0!

### 22.2.0.2. #NOM?

Cela signifie que vous avez tapé une fonction que Excel ne connaît pas. Voici un exemple de formule à erreur :

**=PROD(A2;E4)** PROD n'est pas une fonction reconnue.

### 22.2.0.3. #VALEUR!

Votre formule utilise dans son calcul une valeur que Excel ne peut pas utiliser. Voici l'exemple classique :

	2
	3
Salut !	
=SOMME(G14;G15;G16)	

Excel ne peut pas faire  $2 + 3 + \text{Salut !}$  Normal, même vous ne le pouvez pas ! Alors il renvoie une belle erreur.

### 22.2.0.4.

Le nombre comprend trop de chiffre pour pouvoir être affiché avec cette largeur de colonne. Il faut alors élargir la colonne, soit en cliquant et en glissant vers la droite, soit en double cliquant sur la même zone que le cliquer-déplacer. La colonne se met automatiquement à la largeur minimale pour afficher le texte des cellules.

---

Voilà, souvenez-vous de ces bonnes pratiques.



## 23. Corrections orthographiques

Si vous avez suivi les premiers chapitres de ce cours, vous avez donc appris à vous servir de la base de votre tableur : créer un nouveau classeur, le remplir, l'enregistrer et/ou l'imprimer ne devrait donc pas poser de problème.

Mais ce n'est pas tout, même si nous ne l'avons pas vu dans le chapitre en question, je profite de cette annexe pour vous dire qu'une vérification grammaticale et linguistique est disponible sur Excel.

### 23.1. Vérifications grammaticales et linguistiques

Les options de vérifications grammaticales et linguistiques se trouvent dans la première partie de l'onglet « *Révision* » :

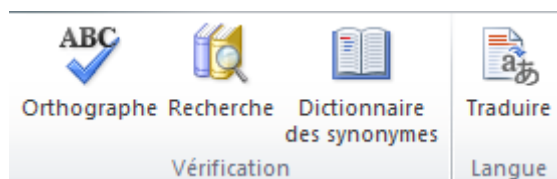

Pour vous exercer avec moi dans cette sous-partie, je vous propose de :



[Télécharger le fichier correcteur.xlsx](#) ↗

#### 23.1.1. Grammaire et orthographe

Dans un premier temps, cliquez sur le bouton « Grammaire et orthographe ». Une fenêtre s'affiche :

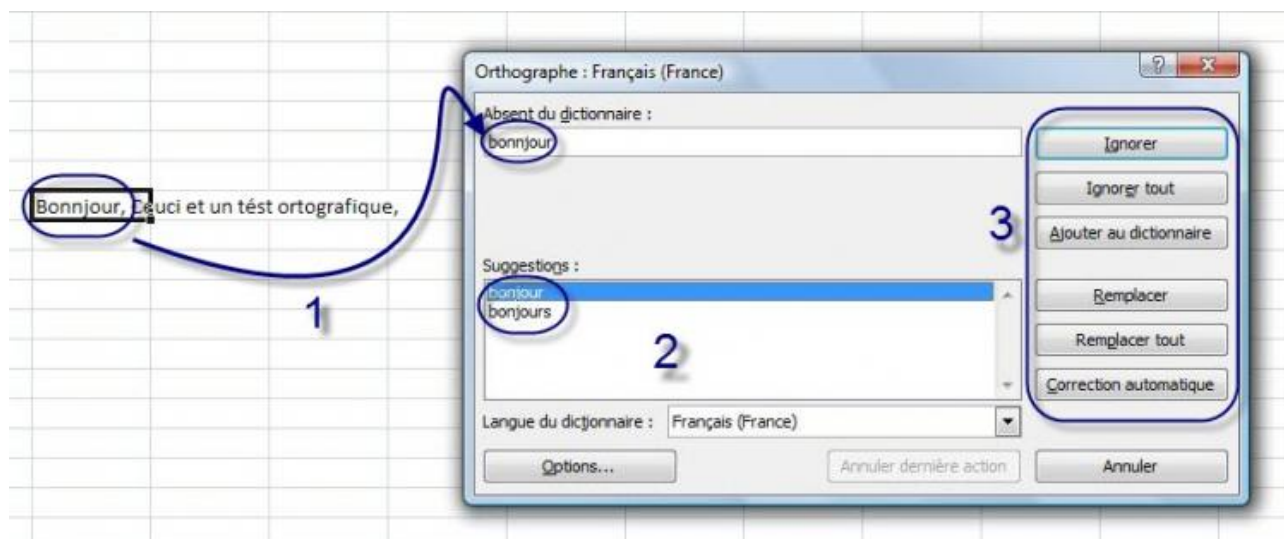

Le premier mot à corriger est déjà sélectionné et présenté sur la fenêtre du correcteur (1). Une liste de suggestion est alors proposée, la première étant la meilleure (2). Enfin, il est possible d'effectuer différentes actions sur la correction (3).

Voyons ces actions, qui nous intéressent le plus.

- **Ignorer** : ignore la correction (pour le moment) ;
- **Ignorer tout** : ignore toutes les corrections (pour le moment) ;
- **Ajouter au dictionnaire** : en créant un nouveau mot ;
- **Modifier** : accepter la correction proposée. Sélectionnez une autre suggestion et cliquez sur « *Modifier* » pour accepter celle en question ;
- **Remplacer tout** : en cas de correction d'une expression complète, il est possible de modifier toute l'expression d'un coup ;
- **Correction automatique** : il est possible de définir à Excel certains termes à remplacer lorsque vous écrivez des expressions (nous allons y revenir) ;
- **Option** : affiche la fenêtre d'option de vérification (là aussi, nous allons y revenir).

Inutile de revenir sur les premières actions, qui, je pense, sont compréhensibles pour tout le monde. Néanmoins, je voudrais revoir avec vous les options de vérification et la correction automatique.

### 23.1.1.1. Les options de vérification

Cliquez sur « *Options...* ». Apparaît alors une fenêtre des « *Options Excel* » :

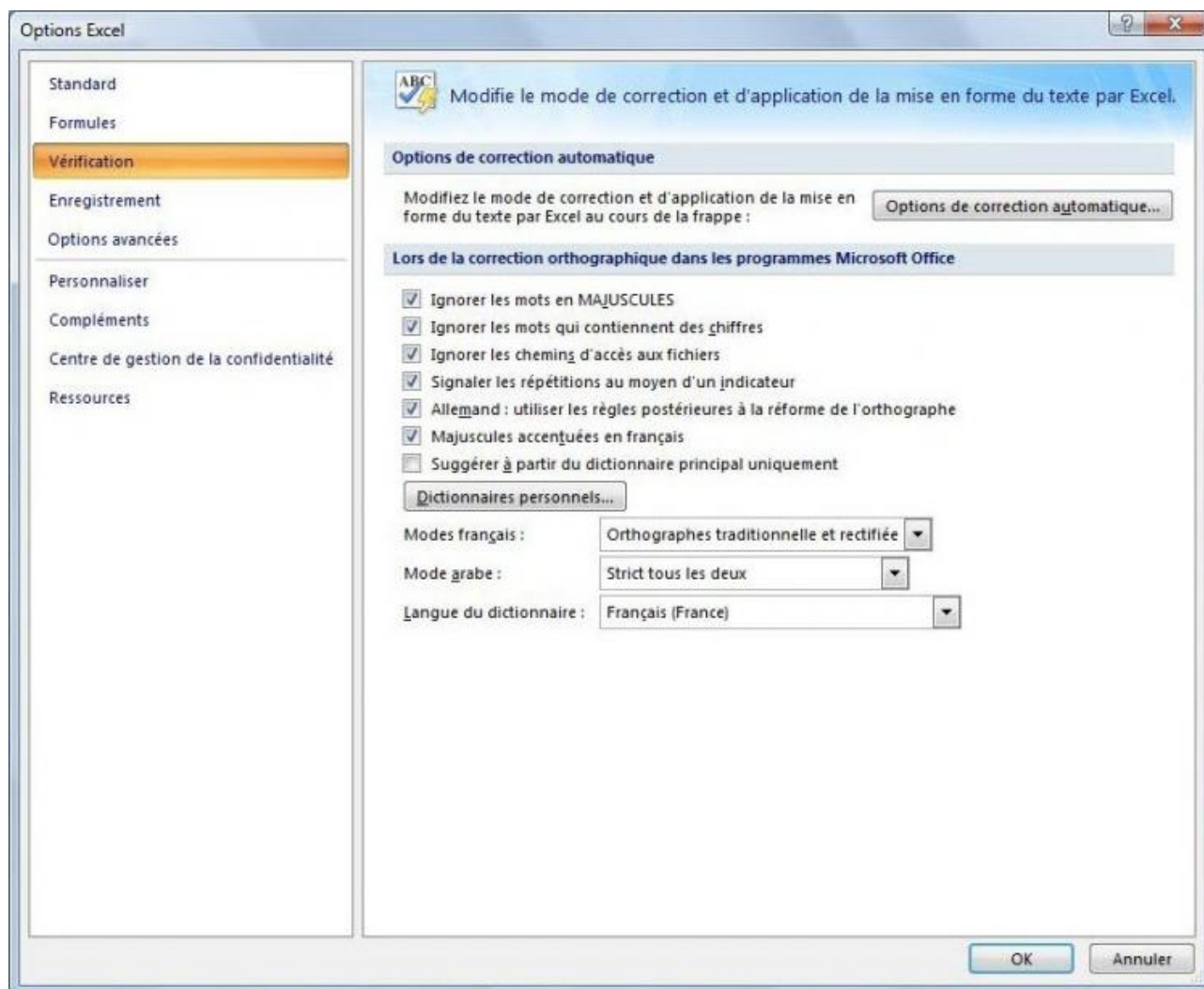

Il est à présent temps de regarder de plus près l'onglet de Vérification.

Voyons donc, dans l'ordre, les différentes possibilités que nous offre Excel :

- **Options de correction automatique** : il s'agit de la fameuse correction automatique. Nous y reviendrons juste après ;
- **Lors de la correction orthographique** : certaines options sont cochées par défaut comme ignorer les mots en MAJUSCULE ou ceux qui contiennent des chiffres, généralement ce sont des noms propres vous appartenant. Ignorer les chemins d'accès aux fichiers, c'est mieux. Signaler les répétitions. Et une règle pour les Allemands (qui ne me concerne donc pas personnellement). D'autres options ne sont pas cochées : Majuscule accentuée en français. En général, je le fais, donc je le coche. Suggérer à partir du dictionnaire principal seulement, aucun intérêt.

De même, inutile de toucher aux différents modes proposés ;

- **Lors de la correction orthographique et grammaticale dans Excel** : toutes les options de vérification. Vous pouvez y ajouter les statistiques de « lisibilité » ainsi que la correction des « règles de Grammaire *et style* » ;

— **Exceptions** : créer des exceptions de vérification.

### 23.1.1.2. La correction automatique

Revenons donc à cette correction automatique. Cliquez sur ce premier bouton, une nouvelle fenêtre de « *Correction automatique : Français (France)* » apparaît. Ce sont toutes les choses qu'Excel corrigera (sous entendu modifiera) dès que vous les aurez tapés dans la zone de travail.

Généralement, les options par défaut sont très utiles. Vous pouvez d'ailleurs en rajouter. Regardez dans le cadre « *Correction en cours de frappe* ». Il s'agit des mots qui seront remplacés lors de la frappe. Par exemple, « *(c)* » sera remplacé par le sigle du copyright, *(e)* par le sigle de l'euro, etc.

Malgré une liste déjà longue composée de sigles, de smileys, d'abréviations bien connus ou autre erreur d'orthographe (espace mal placé, lettre mal placée, tiret oublié, etc.), vous pouvez en rajouter. Et c'est justement ce que nous allons faire !

Dans l'exemple de notre texte, « *Cest* » devait être remplacé par « *C'est* », nous allons le rajouter. Par chance, « *Cest* » est d'ores et déjà inscrit, il nous suffit de le faire remplacer par « *C'est* », de l'ajouter, puis de valider la fenêtre (ou de faire de même pour d'autres corrections automatique) :

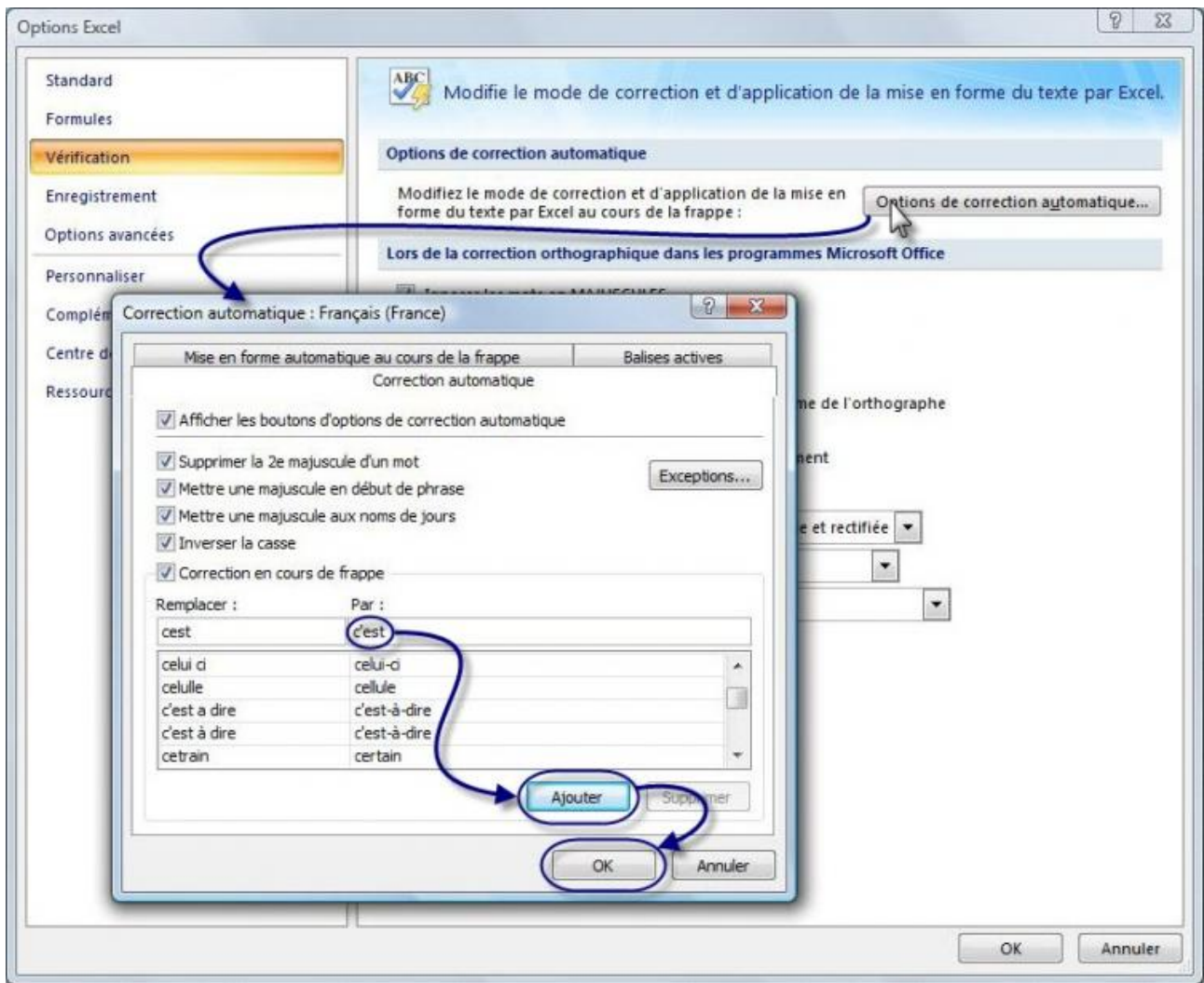

Vous pouvez en ajouter autant que vous voulez. Des abréviations qui vous sont propres, etc.

Validez les fenêtres. Une fois la vérification du classeur effectuée, un petit message vous est

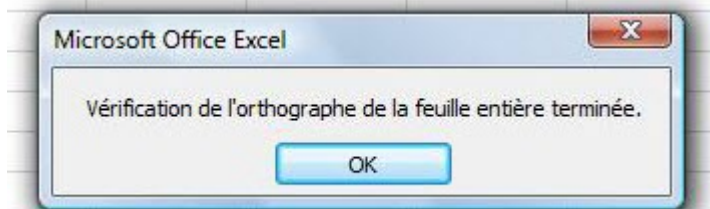

transmis :

## 23.1.2. Recherche et Dictionnaire des synonymes

### 23.1.2.1. Recherche

Vous doutez d'un mot quelle qu'en soit la raison, cliquez sur « Rechercher ». Un module de recherche complémentaire s'ajoute à la zone de travail :



Vous pouvez alors rechercher sur Internet la définition du mot, le sens, l'orthographe, etc.

### 23.1.2.2. Dictionnaire des synonymes

Il y a une liste déroulante, cliquez dessus. Elle vous donne accès à d'autres listes de recherche et notamment la liste des synonymes, en fonction de votre langue (nous verrons les options de langue juste après).

Bref, ce module de recherche vous donne accès à un contenu assez divers qui vous accompagnera dans vos recherches en dehors de Google.

### 23.1.2.3. La traduction



Il est possible, grâce à ce bouton, de traduire tout le classeur, un texte sélectionné ou d'afficher une mini-traduction.

---

Voilà donc une fonctionnalité certes facultatif mais malgré tout utile dans Excel.

Profitez-en. S'inspirant de Word, cette fonctionnalité est somme toute très puissante !

## 24. Utilisation du classeur

Parmi les fonctionnalités utiles du tableur Excel mais pas primordiales, il y a bien évidemment l'impression. Même si imprimer un classeur n'est pas aussi courant que d'imprimer un document Word, il est très utile d'en connaître le procédé.

### 24.1. Imprimons votre classeur

Les classeurs élaborés dans Excel sont parfois faits pour être directement imprimés. Il est donc intéressant de connaître cette fonction, ses paramètres, pour mieux l'utiliser.

Allons sur la page d'impression. Rendez-vous dans le menu « *Fichier*, puis cliquez sur « *Imprimer* ».



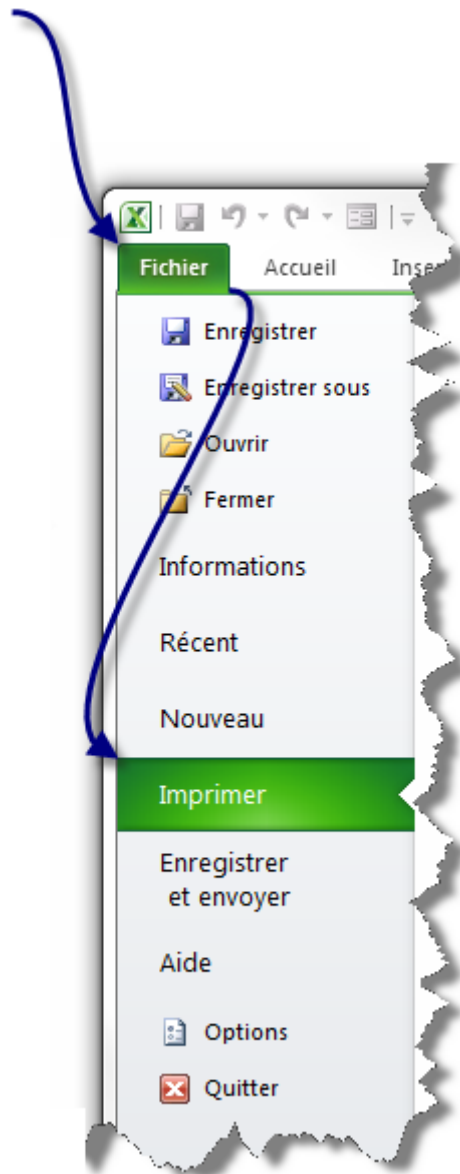

La partie gauche de la fenêtre donne accès aux paramètres de l'impression, et la partie droite à un aperçu avant impression :

## VI. Annexes

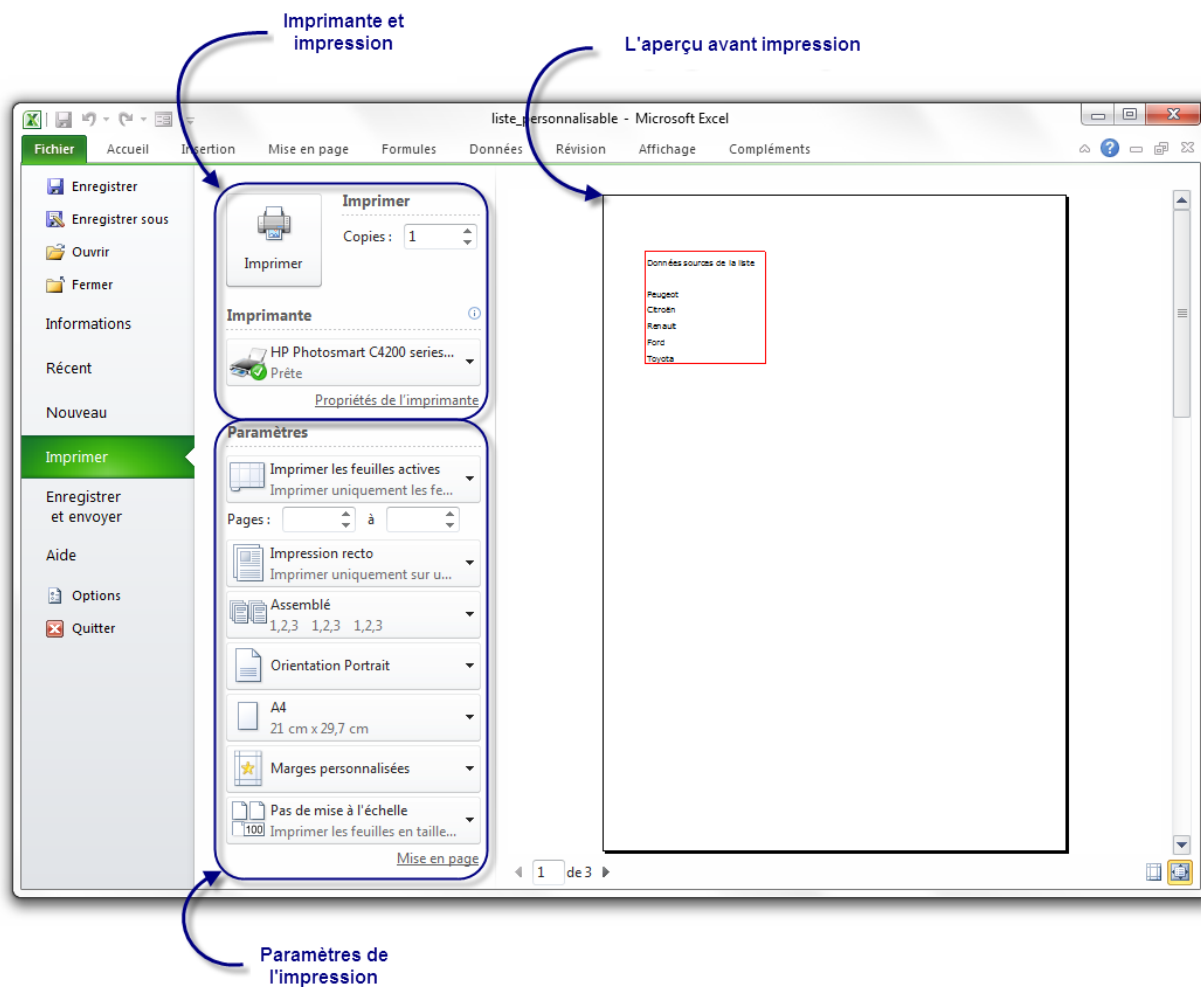

Comme vous pouvez le voir, le premier groupe de bouton permet d'imprimer le nombre d'exemplaires voulu sur l'imprimante voulue. Le second groupe permet de paramétrer l'impression de votre classeur. Et avant toute chose, le troisième groupe, le plus gros, vous donne un aperçu avant l'impression.

Voyons cela plus en détails :

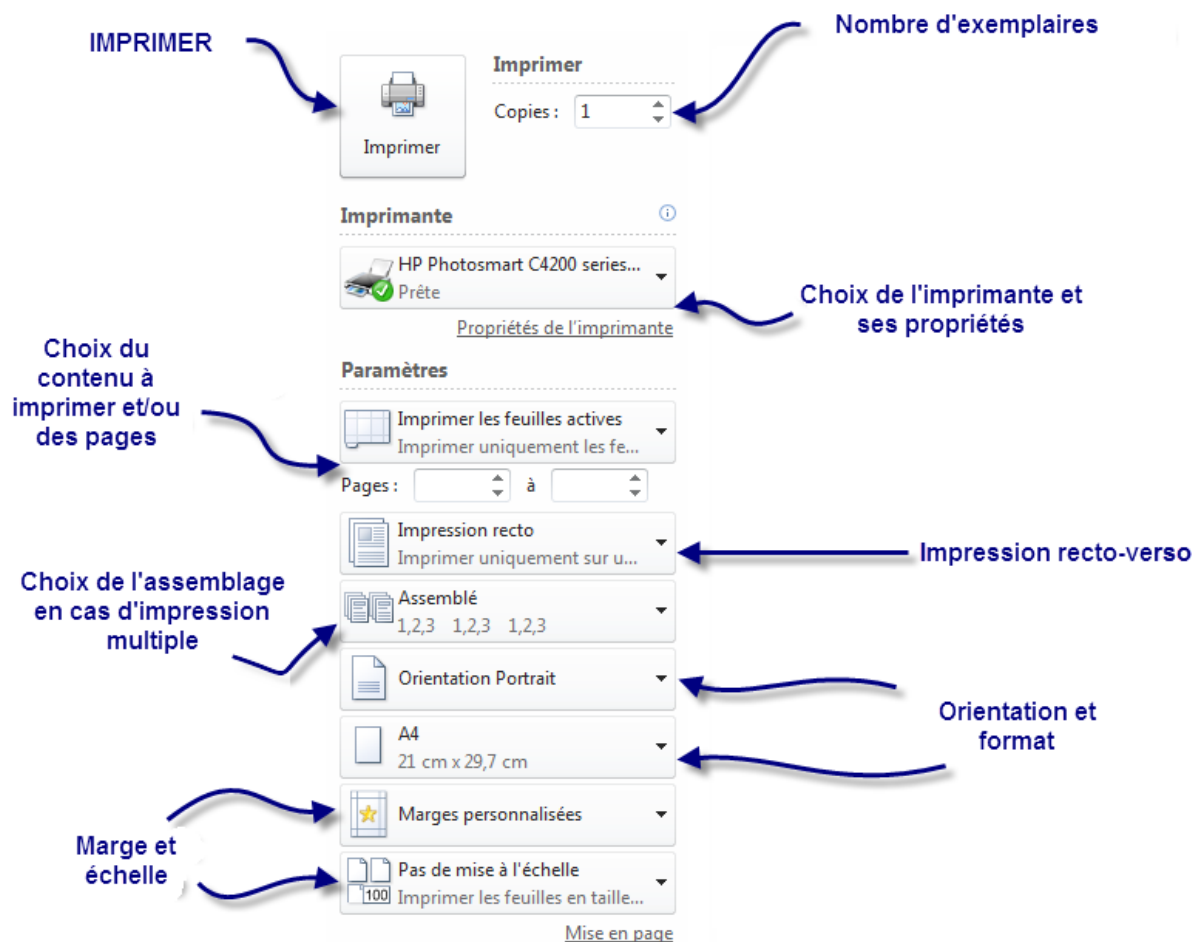

---

Voilà, vous savez désormais la marche à suivre pour imprimer votre classeur.

---

Ce tutoriel n'est pas terminé. Beaucoup de chapitres vont faire leur apparition. Par ailleurs, si vous pensez que des éléments nécessitent des clarifications, si vous souhaitez voir une fonctionnalité développée, n'hésitez pas à nous contacter. Si vous bloquez dans vos tableurs, le [forum](#) est un bon endroit !

# **Septième partie**

## **Annexes**

## VII. Annexes

1

```
1 Maisons("Ma_Maison").nombre_de_piece = 7  
2  
3 '7 pièces par exemple
```

# **Huitième partie**

## **Annexes**

## VIII. Annexes

2

```
1 Maisons("Ma_Maison").couleur= "Rouge"
```

# **Neuvième partie**

## **Annexes**



3

```
1 Maisons("Ma_Maison").Etage = TRUE  
2  
3 ' Notre maison a au moins un étage
```

# **Dixième partie**

## **Annexes**

4

```
1 Maisons("Ma_Maison").Type = VILLA
2
3 ' Notre maison est une villa
4
5
6 Maisons("Ma_Maison").Type = APPARTEMENT
7
8 ' Notre maison est un appartement
```

# **Onzième partie**

## **Annexes**

## XI. Annexes

5

```
1 Range("E3").Select
```

# **Douzième partie**

## **Annexes**

*XII. Annexes*

6

```
1 Cells(3, 5).Select
```

# Liste des abréviations

**MVBA** Microsoft Visual Basic pour Applications. 139, 140